தமிழ்நாடு சட்டமன்றப் பேரவை

50 ஆண்டுகள்

1937 - 1987

தமிழ்நாடு சட்டமன்றப் பேரவை

50 ஆண்டுகள்

(1937-1987)

814/89

பதிப்பு:

திரு. சி.கு. இராமசாமி, பி.ஏ., பி.எல்.

செயலாளர், சட்டமன்றப் பேரவை

சட்டமன்றப் பேரவைச் செயலகம்

சென்னை - 600 009.

1989

டாக்டர் மு. சாத்தையா
என்கிற
தமிழ்க்குடிமகன், எம்.ஏ., பி.எச்.டி.,
பேரவைத் தலைவர்,
தமிழ்நாடு சட்டமன்றப் பேரவை

தலைமைச் செயலகம்
சென்னை-600 009

நாள் 29-4-1989

814/89

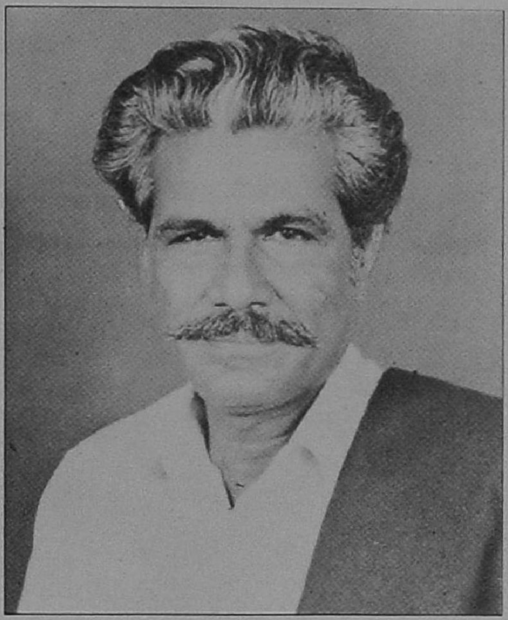

ஆங்கிலவர் நாட்டாட்சி கொண்டா ரேனும்
ஆயிரத்துத் தொளாயிரத்து முப்பத் தேழில்
பாங்குடைய பார்மன்ற மக்க ளாட்சி
பயில்வதற்கு வகைசெய்தார்; ஐந்து பத்துத்
தீங்ககன்ற ஆண்டுகளில் மரபு பேண,
திறம்விளங்க, நெறிமிளிர முன்னோர் பல்லோர்
ஆங்கமைந்த சட்டமன்றின் பொன்வி ழாவை
அகமகிழ்ந்து கொண்டாடும் வேளை இஃதே!

மூதறிஞர் இராசாசி காம ராசர்
முறையுடைய ஓ.பி. ஆர்., குமார சாமி
தீதகன்ற நெஞ்சத்தார் அறிஞர் அண்ணா
திரளான மக்கள் அன்பர் ம.கோ. ராவும்
ஏதமின்றி முதலமைச்சாய்த் தொடர்ந்து வந்த
எழிற்காட்சி எல்லாமும் மனத்தி லாடும்;
ஆதவன்தன் ஆட்சியினை நிலைநி றுத்தும்
ஆற்றல்மிகு கலைஞரின்று முதல்வ ராவார்;

இத்தகையோர் ஆட்சிசெய்த காலந் தன்னில்
எண்ணற்ற உறுப்பினர்கள் மக்க ளாலே
முத்திரைகள் பெற்றவராய் இங்கே வந்து
முயற்சியிலும் உரையினிலும் பிறபண் பாலும்
இத்தரையோர் போற்றும்வகை வினைபு ரிந்தார்;
என்றாலும் ஈரேழாம் ஆண்டின் மேலும்
பெற்றுவரும் மாண்பினரை, முன்னாள் சட்ட
உயரரங்கத் தலைவர்களைச் சிறப்பிக் கின்றோம்.

பொது நிலையில் சட்டமன்றம் ஐம்ப தாண்டுப்
பொன்விழாவைக் காணுகின்ற வேளை தன்னில்
பொதுவாழ்வின் பொன்விழாவைக் கண்டு தேர்ந்த
போற்றுதற்காம் கலைஞரவர் முதல்வ ராவார்;
இதுதான்நாம் எண்ணிமகிழ் பொருத்த மென்பேன்
எண்ணற்ற கட்சிகளாய் இயங்கினாலும்
பொதுநோக்கில் ஒருங்கிணைந்து பணிகள் செய்வோம்;
பொங்கிவரும் மகிழ்ச்சிதனைப் பங்கு செய்வோம்!

பயன்களை மக்க ளெல்லாம்
பகிர்ந்திவண் வாழு தற்கும்
உயர்தர மரபு பேண
ஒழுங்குகள் நிலைபெ றற்கும்
அயர்விலா உழைப்பால் நாட்டின்
ஆக்கமும் பெருகு தற்கும்
வியர்வையை உழைப்பை ஈய
விருப்புடன் சூளு ரைப்போம்!

மு. கருணாநிதி

முதலமைச்சர்

தலைமைச் செயலகம்
சென்னை-600 009

நாள் 28-4-1989

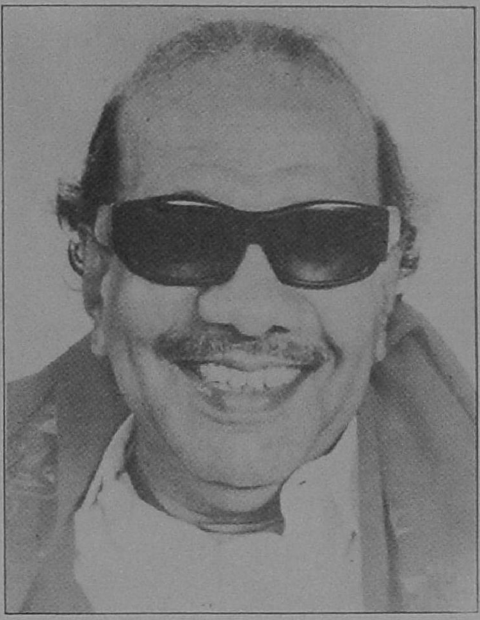

தமிழ்நாடு சட்டப் பேரவைக்கு வயது இன்று ஐம்பத்திரண்டு. பல சூழ்நிலைகளால் பொன்விழாவைத் தாமதமாகக் கொண்டாடு கிறோம். எத்தனைக் காலம் கடந்தாலும் பொன்; பொன்தானே!

அரசு அமைப்பு முறையில் நாம் அனுபவம் பெற நமக்கு வாய்ப்பு அளித்தது இந்தப் பேரவை! நாட்டு நலனில் அக்கறையுடன் உழைத்த தியாகச் செம்மல்களும் பெருமக்களும் இந்தப் பேரவையில் அங்கம் வகிக்கும் பொறுப்பை ஏற்றனர்.

மக்களாட்சி முறைக்கு நம் நாட்டு மண், பண்டைய காலத்திலிருந்து பண்பட்டிருந்தாலும், இருபதாம் நூற்றாண்டில் ‘மக்களாட்சி முறை’ துளிர்விட நம்மை ஆதிக்கம் செலுத்திய அந்நிய ஆட்சியினரும் கூட நமக்குத் துணை நின்றனர்.

மக்களாட்சி முறை மலர்ந்திடத் துணை நின்றோர் - தொண்டாற்றி யோர் - பாடுபட்ட பெருமக்கள் அனைவரையும் இந்தத் தருணத்தில் நன்றி யுடன் நினைவு கொள்வோம்.

அரசியல், பொருளாதார, சமுதாய நீதி தழைத்தோங்கிட எல்லா மக்களும் எல்லாம் பெற்றிட உழைத்த உத்தமத் தலைவர்கள், இந்தப் பேரவையின் பெருமையைக் கட்டிக்காத்த சான்றோர்கள் ஆவார்கள். அவர்களின் அரிய தொண்டினை நினைவு கொள்வோம்!

முன்பு ஒரு முறை ...

சட்டப் பேரவையில் இந்தியத் திருநாட்டு விடுதலையின் வெள்ளி விழா கொண்டாடிய பொழுது சொன்னேன்:

‘‘இந்த வீரச் செல்வத்தைப் பெற்றிட
விழுப்புண் பெற்றோர் -
விழிகளை இழந்தோர்
உயிரினைத் தந்தோர்
உடமைகள் பறி கொடுத்தோர்
சிறை வாழ்ந்தோர் -
செக்கிழுத்தோர்
கஞ்சிக்கலயம் ஏந்தியோர்
கல்லறையாக மாறினோர்
துப்பாக்கிக் குண்டுக்கு இரையானோர்
தூக்குக் கயிறை முத்தமிட்டோர்

அனைவரது காலடியிலும் அன்றலர்ந்த மல்லிகை தூவி வணங்குகின்றோம்.’’

அதனை மீண்டும் நினைவூட்டி -
இந்த மன்றத்தின் பெருமைக்கு வித்தாகி நின்ற
நீதிக் கட்சித் தலைவர்கள்
காங்கிரஸ் கட்சித் தலைவர்கள்
மூதறிஞர் ராஜாஜி
பெருந்தலைவர் காமராஜர்
பேரறிஞர் அண்ணா
போன்ற தலைவர்கள் காட்டிய வழி நின்று
மக்களாட்சி முறையின்
மாண்புதனைக் காப்பாற்றிட
பேரவையின் பெரும் பணி தொடர
அனைவரும் பாடுபடுவோம்!

சட்டப் பேரவை பொன் விழா உறுதிமொழியாக இதனை ஏற்போம்.

க. அன்பழகன்
கல்வி அமைச்சர்

தலைமைச் செயலகம்
சென்னை-600 009

நாள் 28-4-1989

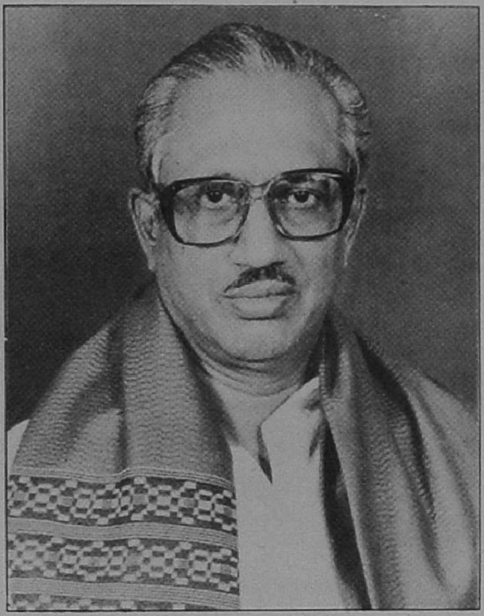

தமிழ்நாடு - சட்டமன்றப் பேரவையின் பொன் விழாவினைக் கொண்டாடும் வாய்ப்பினைப் பெற்றிருப் பதை எண்ணி மகிழ்கின்றேன்.

தமிழ்நாடு சட்டமன்றப் பேரவையில் 1957 ஆம் ஆண்டு முதல் - இடையில் சட்டமன்ற மேலவையில் ஐந்தாண்டும், நாடாளுமன்றத்தில் நான்காண்டும் ஆக ஒன்பதாண்டுகள் தவிர்த்து - ஆறு முறை தேர்ந்தெடுக்கப் பெற்று உறுப்பினராக - இடம் பெற்றவன் என்பதை எண்ணிப் பெருமைப் படுகிறேன்.

1937-இல் மதராஸ் மாகாணச் சட்டமன்றம், சட்டமன்ற மேலவையாகவும் - வாக்குரிமை பெற்ற வயது வந்த அனைத்து மக்களாலும் நேரிடையாகத் தெரிந்தெடுக்கப்பட்டவர்களைக் கொண்ட சட்டமன்றப் பேரவையாகவும் செயற்படும் முறை பிறந்தது.

1947-இல் நாடு விடுதலை பெற்று, அரசமைப்புச் சட்டம் உருவாக்கம் நடைபெற்று - மாநில உரிமைகள் என்னும் வரையறுக்கப்பட்ட அதிகாரங்களைக் கொண்டு, இறையாண்மையுடைய மன்றமாக நம்முடைய சட்டமன்றம் இயங்கலாயிற்று.

1956-இல் தமிழ் மொழி பேசும் மாநிலம் உருவாயிற்று. அதன் பின்னர் 1957 முதல், சென்னை மாநிலச் சட்டப் பேரவையாக நடைபோட்டு, 1967-இல் அறிஞர் அண்ணா முதலமைச்சராக அமர்ந்த காலத்தில் - சென்னை மாநிலம், தமிழ்நாடு என்று பெயர் சூட்டப்பட்ட பின்னர் - தமிழ்நாடு சட்டமன்றப் பேரவை என்னும் பெயருக்குரித்தாயிற்று நமது மன்றம்.

மக்களாட்சி முறையின் காவல் அமைப்பாக உள்ள சட்டப் பேரவை - மக்களாட்சி முறையின் மதிப்பைக் காக்கவும் வளர்க்கவும் கடமையுடையது. அந்த வகையில் தமிழ்நாடு சட்டப் பேரவை பலவகையிலும் எடுத்துக்காட்டாக விளங்கிய பெருமையுடையது.

ஆங்கிலேயர் ஆட்சிக் காலத்திலேயே அறிவிற் சிறந்த தலைவர்கள் பலர் அக்காலத்திய சட்டமன்றத்தில் - (Legislative Council) இடம் பெற்றுத் திறம்பட பணியாற்றியதும் - மதராஸ் மாகாணத்தில் தொன்றுதொட்டு நிலவிய பண்பாடுமிக்க நாகரிகத்தின் வலிவாலும் - அறிவார்ந்த கருத்து விளக்க விவாதங்கள் சட்டமன்றத்திலும் பின்னர் பேரவையிலும் இடம் பெறலாயின.

மக்களாட்சி முறைக்கு இன்றியமையாத தட்பவெப்பம் ஏற்படுத்தும் மாற்றாரை மதிக்கும் மனப் பான்மை கால்கொண்டிருந்தது.

மேலும் மக்களின் மதிப்பைப் பெற்றிருந்த தலைவர்கள் பலர் முதல்வராக விளங்கியதும் - சட்டப் பேரவைக்குப் பெருமை சேர்த்தன. மூதறிஞர் இராஜாஜி, உத்தமர் ஓமந்தூரார், கருமவீரர் காமராசர், அறிஞர் பெருந்தகை அண்ணா ஆகியோர் அமர்ந்திருந்த காலம், பேரவை வரலாற்றில் சிறப்புடையதன்றோ! அவர்களைத் தொடர்ந்து அறிவு ஆற்றல் மிக்க கலைஞர் மு. கருணாநிதி அவர்களும் - மக்களின் பேரன்பில் திளைத்த எம்.ஜி.ஆரும், பேரவையில் அவர்கள் பெற்றிருந்த செல்வாக்கினால் - பேரவையின் பெருமையைக் காத்தனர் எனலாம்.

அப்படிப்பட்ட பேரவையில் - நான் எதிர்க்கட்சி வரிசையில் இருந்து பல்வேறு துறைகளின் நிருவாகம் குறித்த குறைகளைச் சுட்டி வாதாட வாய்ப்புப் பெற்றிருக்கிறேன். ஆளுங்கட்சியில் அமைச்சராகப் பொறுப்பேற்று - மாற்றுக் கட்சியினர் சுட்டிக் காட்டும் குறைகளைக் கேட்டு, விளக்கம் கூறவும் வாய்ப்புப் பெற்றிருக்கிறேன். அதுவும் இருநிலையிலும் மாறி, மாறி இடம் பெற்றிருப்பது - மக்களாட்சி முறையின் தனித் தகவினை உணர எனக்குற்ற நல்வாய்ப்பு என்பேன்.

சட்டப் பேரவையில் சிலபல நேரங்களில் வரம்பு மீறிய சொற்களும், செயல்களும் இடம் பெற்று விடுகின்றன என்பது கண்டு - மக்களாட்சியில் சட்டப் பேரவையின் இன்றியமை யாமையைக் குறைத்து மதிப்பிடக்கூடாது. பேரவைக்கு வெளியில் வளரும் சூடு கொதிப்பு வெறுப்பு ஆகியவை, சில வேளைகளில் பேரவைக்குள் அலை எனப் புகுந்துவிடுகிறது. ஆனால் பேரவையில் பேசப்படுவதால்தான், வெளியுலகில் மாறுபட்டவரிடையே வளரும் வெப்பமும், வெறுப்புங்கூட - மேலும் கடுமையாகப் பரவாமல் - மெல்ல அமைதி வழிப்படுகின்றது எனலாம்.

எனவேதான், மக்களிடையே நிலவும் நம்பிக்கை குன்றாதவாறு சட்டப் பேரவையின் ‘கண்ணியம்’ காப்பாற்றப்பட வேண்டும் என்பதில் இரண்டு கருத்துக்கு இடமிருக்கவில்லை.

தமிழ்நாடு சட்டப் பேரவை சோதனைகள் பலவற்றுக்கு ஆட்பட்டிருப்பினும், அதன் மரபு வழியினால், பெருமளவு கண்ணியம் காத்திடும் அமைப்பாக விளங்குகிறது எனலாம்.

மாண்புமிகு உறுப்பினர்களின் உயர்நோக்கத்தாலும், மற்றவர்களை - குறிப்பாக மாற்றுக் கட்சியினரை மதிக்கும் மனப்பான்மையாலும், நல்லெண்ணம் பரப்பும் பாங்குடையதாக விளங்குகிறது என்பதே என் எண்ணம்.

மக்களாட்சி தழைக்கவும், மக்கள் உரிமையும் வாழ்க்கை நிலையும் உயர்ந்திடச் செய்யவும் வழிகாணும் களமாக உள்ள சட்டப்பேரவை - பொன்விழாவைத் தொடர்ந்து வரக்கூடிய பல விழாக்களையும் காணட்டும்! - அதன் அமைப்பும் பணியும் தொடரட்டும்! அதன் மாண்புகள் நிலைக்கட்டும்! என்று விரும்பி - வாழ்த்துரைக்கின்றேன்.

க. அன்பழகன்
29-4-89.

முகவுரை

53-வது ஆண்டில் அடியெடுத்து வைக்கும் தமிழ்நாடு சட்டமன்றப் பேரவை படைத்துள்ள வரலாறு பெருமிதத்திற்குரியது. 1987-ஆம் ஆண்டில் 50 ஆண்டுகளை நிறைவு செய்துள்ள தமிழ்நாடு சட்ட மன்றப் பேரவை, சிறப்புமிக்க பல்வேறு பணிகளை ஆற்றி வந் துள்ளது. குறிப்பாகவும் சிறப்பாகவும், பொருளாதார மற்றும் சமூகக் கோணங்களில் பல முன்னோடித் திட்டங்களையும் சட்டங் களையும் உருவாக்கி, இந்திய நாட்டிற்கே வழிகாட்டியாகத் திகழ்ந்து வருகிறது. இத்தகைய சிறப்புக்குரிய பேரவையின் பொன்விழா வைபவத்தையொட்டி இம்மலர் வெளிவருவது, மகிழ்ச்சிக்குரிய தாகும்.

''தாய்ப் பாராளுமன்றம்'' என்று அழைக்கப்படுவது இங்கிலாந் தின் பாராளுமன்றமாகும். இந்தியாவில் முதன்முதலாகப் பாராளு மன்ற முறை ஆங்கிலேயராலேயே புகுத்தப்பட்டது. அம்முறை நாளொரு மேனியும் பொழுதொரு வண்ணமுமாக நம் நாட்டில் வளர்ந்து கூட்டாட்சி முறையாக மலர்ந்து பின்னர் ஒரு புதிய அர சியல் சட்டம் இந்திய மக்களால் உருவாக்கப்பட்டு நடைமுறைப் படுத்தப்பட்டு வருகிறது.

பண்டைக் காலத்தில் தமிழ்நாட்டில் நிலவி வந்த பஞ்சாயத்து முறைகளின் கூறுகளில் பல இன்றையப் பாராளுமன்ற ஜனநாயகக் கோட்பாடுகளில் பிரதிபலிக்கின்றன என்று குறிப்பிடுவது மிகை யாகாது. எடுத்துக்காட்டாக, தமிழ் மக்கள் தங்கள் பிரதிநிதிகளைத் தேர்வு செய்வதற்காகக் கடைப்பிடித்து வந்த ''குடவோலை முறை'' யைக் கூறலாம்.

சட்டமன்றம் தோன்றிய வரலாறு, பேரவைத் தலைவர் பற்றிய சிறு குறிப்பு, அவைக்குள் உறுப்பினர்கள் கடைப்பிடிக்க வேண்டிய நடைமுறைகள், மரபுகள் ஆகியவற்றைத் தாங்கி இம் மலர் வெளி வருகிறது. தமிழ்நாடு சட்டமன்றப் பேரவை தற்போது இயங்கி வரும் வரலாற்றுச் சிறப்புமிக்க புனித ஜார்ஜ் கோட்டை குறித்த செய்திகளும், பேரறிஞர் அண்ணா, மாண்புமிகு முதலமைச்சர் டாக்டர் மு. கருணாநிதி ஆகியோர் ஆற்றிய தலை சிறந்த உரை களும் இதில் இடம் பெற்றுள்ளன. மேலும், பேரவையில் இது காறும் நடைபெற்ற முக்கிய நிகழ்வுகளின் கண்ணோட்டமும், பேரவையின் பணிகளுக்குப் பொறுப்பாக விளங்கியவர்கள் மற்றும் பங்குபெற்றவர்கள் ஆகியோர் பற்றிய விவரங்களும், வினாக்கள், முக்கிய சட்டமுன்வடிவுகள், ஏனைய அலுவல்கள் குறித்த புள்ளி விவரங்களும் இந்நூலில் தரப் பெற்றுள்ளன. ஐம்பதாண்டுக் கால சட்டமன்றப் பேரவையின் வரலாற்று நிகழ்ச்சிகளையொட்டிய முக் கியமான பல தகவல்களையும், குறிப்புகளையும் தன்னகத்தே கொண்டுள்ள இந்நூல் அனைவரும் படித்தின்புறவும் ஆதாரக் குறிப்பு மற்றும் ஆராய்ச்சி (Reference and Research) போன்ற பணி களுக்கு எதிர்காலத்தில் எளிதாகப் பயன்தரவும் பெரிதும் உதவிடும் என்று நம்புகிறேன்.

சென்னை-9
2-5-1989.

சி.கு. இராமசாமி
செயலாளர்,
தமிழ்நாடு சட்டமன்றப் பேரவை

உள்ளடக்கம்

முன்னுரை

வாழ்த்துச் செய்திகள்

முகவுரை

1. சட்டமன்ற வரலாறு. 1

2. பேரவைத் தலைவர் - ஒரு சிறு குறிப்பு. 4

3. உறுப்பினர்கள் பின்பற்ற வேண்டிய நெறிமுறைகள். 6

4. சட்டமன்றப் பேரவை - முக்கிய நிகழ்வுகள் 9

(அ) 1937-ஆம் ஆண்டு முதல் 1952 ஆம் ஆண்டின் முற்பகுதி வரை

(ஆ) முதலாவது சட்டமன்றப் பேரவை (1952-1957)

(இ) இரண்டாவது சட்டமன்றப் பேரவை (1957-1961)

(ஈ) மூன்றாவது சட்டமன்றப் பேரவை (1962-1967)

(உ) நான்காவது சட்டமன்றப் பேரவை (1967-1971)

(ஊ) ஐந்தாவது சட்டமன்றப் பேரவை (1971-1976)

(எ) ஆறாவது மற்றும் ஏழாவது சட்டமன்றப் பேரவைகள் (1977-1980) மற்றும் (1980-1984)

(ஏ) எட்டாவது சட்டமன்றப் பேரவை (1985-1988)

(ஐ) ''தமிழ்நாடு'' என்று மாநிலத்தின் பெயரை மாற்றியமைக்கும் தீர்மானத்தின் மீது 18-7-1967ஆம் நாளன்று அன்றைய முதல் அமைச்சர் மாண்புமிகு பேரறிஞர் சி.என். அண்ணாதுரை அவர்கள் ஆற்றிய உரை. 18

(ஒ) ''மாநில சுயாட்சி'' பற்றிய அரசினர் தனித் தீர்மானத்தை 16-4-1974-ஆம் நாளன்று முன்மொழிந்து மாண்புமிகு முதலமைச்சர் டாக்டர் மு. கருணாநிதி அவர்கள் ஆற்றிய உரை. 20

5. சட்டமன்ற மேலவையின் தோற்றமும் வளர்ச்சியும் 24
6. புனித ஜார்ஜ் கோட்டையின் வரலாறு. 28
7. சட்டமன்றப் பேரவை மண்டபம். 30
இணைப்புகள்: 31
(அ) சட்டமன்றப் பேரவைக் கூட்டத் தொடர்கள் பற்றி ஒரு கண்ணோட்டம்
(ஆ) தமிழ்நாடு ஆளுநர்கள்.
(இ) தமிழ்நாடு முதலமைச்சர்கள்.
(ஈ) சட்டமன்றப் பேரவைத் தலைவர்கள்
(உ) சட்டமன்றப் பேரவைத் துணைத் தலைவர்கள்.
(ஊ) சட்டமன்றப் பேரவைச் செயலாளர்கள்.
(எ) தமிழ்நாடு அமைச்சரவைகள்.
(ஏ) சட்டமன்றப் பேரவை உறுப்பினர்கள்
(ஐ) தமிழ்நாட்டில் குடியரசுத் தலைவர் ஆட்சி நடைபெற்ற காலங்கள்.

வண்ணப்படங்கள்:
திரு. ஏ. இராசரத்தினம் தமிழ்நாடு சுற்றுலாத்துறை

1. இந்திய சட்டமன்ற வரலாறு

நம் நாட்டில் தற்போது இயங்கிவரும் சட்டமன்ற முறை ஆங்கிலேயர் நம் நாட்டை ஆண்ட காலத்தில் துவங்கப்பட்டது. ஆங்கிலேயர் ஆட்சி இந்நாட்டில் துவங்கிய காலத்தில் கிழக்கிந்தியக் கம்பெனியார் கல்கத்தா, பம்பாய், சென்னை ஆகிய பகுதிகளை தம் ஆளுகைக்குள் உட்படுத்தியிருந்தனர். பிரிட்டிஷ் பாராளுமன்றத்தில் 1773-ஆம் ஆண்டு இயற்றப்பட்ட ஒழுங்கு முறை சட்டப்படி கல்கத்தாவில் ஒரு கவர்னர் ஜெனரல் நியமிக்கப்பட்டார். அவருக்கு ஆலோசனை தரும்பொருட்டு ஒரு நிர்வாக சபை அமைக்கப்பட்டது. அந்தச் சபையின் அதிகாரத்திற்கு பம்பாய், சென்னை ஆகிய பகுதிகளும் உட்படுத்தப்பட்டன. அப்போது சட்டம் இயற்றும் அதிகாரம் அந்தச் சபைக்கு கிடையாது. 1791-ஆம் ஆண்டில்தான் கிழக்கிந்தியக் கம்பெனியாருக்கு சட்டம் இயற்றும் அதிகாரம் வழங்கப்பட்டது. அவ்விதம் அவர்கள் இயற்றிய சட்டங்கள் ஒழுங்கு முறை விதிகள் என பெயர் பெற்றன. இந்த அதிகாரம் கல்கத்தாவில் இயங்கிய கவர்னர் ஜெனரலின் நிர்வாக சபைக்கே கொடுக்கப்பட்டது. பின், சில ஆண்டுகள் கழித்து மாகாண நிர்வாக சபைகளுக்கும் இந்த அதிகாரம் வழங்கப்பட்டது. அப்போது சட்டங்கள் இயற்றுவதற்குத் தனி சட்டசபைகள் இல்லை. நிர்வாக சபைகளே சட்டங்களை இயற்றின.

இந்திய நாட்டுச் சட்டமன்றங்களின் தொடக்கம் 1833-ஆம் ஆண்டில் ஆரம்பமாகிறது. அவ்வாண்டில் இயற்றப்பட்ட சாசன சட்டப்படி கவர்னர் ஜெனரல் பேரவைக்கு, சட்டம் இயற்றும் பணிக்காக ஒரு உறுப்பினர் சேர்த்துக் கொள்ளப்பட்டார். சென்னையிலும் வேறு மாகாணங்களிலும் செயல்பட்டு வந்த கவர்னர் பேரவைகள் அதுகாறும் கொண்டிருந்த சட்டம் இயற்றும் அதிகாரம், அச்சட்டத்தால் பறிக்கப்பட்டு சட்டம் இயற்றும் அதிகாரம் முழுமையும் கவர்னர் ஜெனரல் பேரவையிடம் ஒப்படைக்கப்பட்டது. அப்போது மாகாணங்களில் ஆட்சிபுரிந்த அரசுகள் 'மாகாண அரசுகள்' என அழைக்கப்பட்டன. அதற்கு முன்பு அவைகள் சட்டங்களையும் ஒழுங்குமுறை விதிகளையும் தாமே இயற்றி வந்தன. மேற்குறிப்பிட்ட சாசனச் சட்டம் இயற்றப்பட்ட பின்னர் அம்மாகாண அரசுகள் தாம் கருதுகின்ற சட்டங்கள் அல்லது ஒழுங்குமுறை விதிகளின் வரைவுகளை, கவர்னர் ஜெனரல் பேரவைக்கு, அவைகளை நிறைவேற்றும் பொருட்டு அனுப்பி வைக்கவேண்டும். சட்டம் இயற்றும் அதிகாரம் நிர்வாக அதிகாரத்தின் ஒரு அங்கமாகவே அப்போது இருந்தது.

1853-ஆம் ஆண்டு ஒரு சாசனச் சட்டம் இயற்றப்பட்டது. இச்சட்டம் நம் நாட்டு சட்டமன்றங்களின் வளர்ச்சியில் மற்றும் ஒருபடியாகும். கவர்னர் ஜெனரலின் நிர்வாகசபை, சட்டம் இயற்றும் நேரத்தில் அதற்கு உதவும் பொருட்டு ஆறு சிறப்பு உறுப்பினர்களை சேர்த்துக் கொள்ள வழிவகுக்கப்பட்டது. அவர்களாவர் - வங்காள உச்ச நீதிமன்ற தலைமை நீதிபதி; மற்றும் ஒரு உச்சநீதிமன்ற நீதிபதி; கல்கத்தா, சென்னை, பம்பாய் வடமேற்கு மாகாணம் இவைகள் ஒவ்வொன்றுக்கும் ஒரு பிரதிநிதியும் ஆவர்.

இவ்வாறு சட்டம் இயற்றுவதற்காக கவர்னர் ஜெனரலால் உறுப்பினர் தொகை அதிகரிக்கப்பட்ட நிர்வாக சபையே இந்தியாவின் முதல் சட்டசபை என்று கூறலாம். இச்சபையின் நடவடிக்கைகள் வெளிப்படையாக நடைபெற்றன. அரசு காரியங்களைப்பற்றி நிர்வாக உறுப்பினர்களைச் சட்ட உறுப்பினர்கள் கேள்விகள் கேட்கவும் விவாதங்கள் நடத்தவும் தொடங்கினர்.

1861-ஆம் ஆண்டு இந்திய சட்டமன்றங்களின் சட்டம் இயற்றப்பட்டது. சட்டமன்றங்கள் வரலாற்றில் இந்த ஆண்டு ஒரு முக்கியமான ஆண்டாகும். இச்சட்டம் முதன்முறையாக, கவர்னர் ஜெனரல் நிர்வாக சபையுடனும், சென்னை பம்பாய் கவர்னர்களின் நிர்வாக சபைகளுடனும் சட்டம் இயற்றும்பொருட்டு கூடுதலாக உறுப்பினர்களைச் சேர்க்க வகை செய்தது. இங்ஙனம் கூடுதலாக சேர்க்கப்பட்ட உறுப்பினர்களில் பாதிப்பேர் அரசு அலுவல் சார்பற்றவர்கள். கவர்னர் ஜெனரல் தம் நிர்வாக சபைக்கு இவ்விதம் 12-க்கு மேற்படாத உறுப்பினர்களை நியமிக்கலாம். இச்சட்டமன்றங்கள், சட்டம் இயற்றும் அலுவல்களை மட்டும் கவனிக்கும் வகையில் இவற்றின் அலுவல்கள் வரையறுக்கப்பட்டன. அதாவது சட்ட உறுப்பினர்கள் நிர்வாகத்தினரைக் கேள்விகள் கேட்கவும், அவர்கள் செயல்கள் பற்றி விவாதிக்கவும் கூடாது என தடுக்கப்பட்டனர். சென்னை கவர்னரின் பேரவைக்கு, சட்டம் இயற்றும் அதிகாரத்தை, இச்சட்டம் மீண்டும் வழங்கியது.

சென்னை மாநில கவர்னரின் பேரவையில் அரசு தலைமை வழக்கறிஞரும், கவர்னரால் நியமிக்கப்பெற்ற 4 முதல் 8 வரையிலான உறுப்பினர்கள் இடம் பெற்றனர். நியமன உறுப்பினர்கள் பத்துப்பேர் அரசு அலுவல் சார்பற்றவர்கள். சட்டமன்றமானது நிர்வாக சபையிலிருந்து தனியே பிரிந்து தனித்து இயங்கும் ஒரு அமைப்பாக இயங்குவதற்கு இச்சட்டம் வித்திட்டது எனலாம். நடைமுறையில் இச்சபைகள் ஆலோசனை குழுக்களாகவே இயங்கின. அரசு அவற்றைப் பயன்படுத்தித் தமது சட்டம் இயற்றும் பணிக்கு ஆலோசனைகளையும் உதவிகளையும் பெற்றன.

1892-ஆம் ஆண்டு மீண்டும் ஒரு சட்டமன்றங்கள் சட்டம் இயற்றப்பட்டது. இதன் மூலம் மத்திய சட்டமன்றத்தில் உறுப்பினர்கள் எண்ணிக்கை 16 ஆகவும், சென்னை சட்டமன்றத்தில் உறுப்பினர்கள் எண்ணிக்கை 20 ஆகவும் உயர்த்தப்பட்டது. இதில் 9 பேர்களுக்கு மேற்படாமல் அதிகாரிகளை நியமிக்கலாம். உறுப்பினர்களை நியமிக்கும் அதிகாரம் கவர்னருக்குத் தரப்பட்டது. ஆனால் அவர் இதுகுறித்து கவர்னர் ஜெனரலால் இயற்றப்பட்ட விதிகளுக்கு இணங்கத் தான் உறுப்பினர்களை நியமிக்கலாம். மாவட்டக் குழுக்கள், பல்கலைக் கழகங்கள், நகராட்சிகள், மற்றும் பிற சங்கங்கள் பரிந்துரைத்த அரசு சார்பற்ற உறுப்பினர்களை கவர்னர் இச்சபைக்கு உறுப்பினர்களாக நியமிப்பார். இம்முறை நாளடைவில் தேர்தல் முறையாக மாறியது.

இவ்வாறு அமைக்கப்பட்ட சட்டமன்றங்களில் உறுப்பினர்கள் கேள்விகள் கேட்கவும், நிதிநிலை அறிக்கையின் மீது விவாதிக்கவும் அதிகாரம் கொடுக்கப்பட்டது. நிதிநிலை அறிக்கையின்மீது வாக்கு அளிக்கும் அதிகாரம் இல்லை.

சட்டமன்றங்கள் வளர்ச்சியில் அடுத்த கட்டம் 1909-ஆம் ஆண்டு நிறைவேற்றப்பட்ட இந்திய சட்டமன்றங்களின் சட்டமாகும். இச்சட்டம் மிண்டோ-மார்லி சீர்திருத்தங்களை நடைமுறைக்குக் கொண்டு வந்தது. இதன் மூலம் மாகாண சட்டசபையில் சட்டம் இயற்றுவதற்கு சேர்க்கப்பட்ட உறுப்பினர்களின் எண்ணிக்கை முன்னிலும் அதிகமாக்கப்பட்டது. நேரடித் தேர்தல்கள்

இல்லாவிடிலும், முதன்முறையாக தேர்தல் முறையைக் கொண்டு வந்ததன் மூலம் பிரதிநிதித்துவ முறை விரைவில் உயிரூட்டம் பெற இது உதவியது. சென்னை சட்டமன்றத்தில் உறுப்பினர்களின் எண்ணிக்கை 20-லிருந்து 50 வரை உயர்த்தப்பட்டது. அதாவது கவர்னரின் நிர்வாக உறுப்பினர்கள் தவிர அவையில் 42 உறுப்பினர்கள் இருந்தனர். இச்சட்டத்தால், மாகாண சட்டமன்றங்களில் அதிகாரிகள் பெரும்பான்மையாக இருப்பது தவிர்க்கப்பட்டதுடன் பொது மக்களின் நலன், வரவு செலவுத் திட்டம் ஆகியவை குறித்துத் தீர்மானங்களைக் கொண்டு வரவும், துணைக் கேள்விகள் கேட்கவும் இச்சட்டம் உரிமையளித்தது.

சட்டமன்றங்களின் வளர்ச்சியில் அடுத்த முக்கிய கட்டம் மாண்டேகு-ஜேம்ஸ்போர்டு சீர்திருத்தங்களை அமுலாக்கும் பொருட்டு இயற்றப்பட்ட 1919-ஆம் ஆண்டு இந்திய அரசமைப்புச் சட்டமாகும். முதன்முதல் சட்டமன்ற பொறுப்பாட்சி இந்நாட்டில் இதன் மூலம் துவங்கியது. சட்டமன்றங்களின் அமைப்பிலும், நடவடிக்கைகளிலும் இச்சட்டம் பல மாறுதல்களைச் செய்தது. இச்சட்டம் இயற்றப்பட்ட பின், சட்டமன்றங்கள் கவர்னரின் நிர்வாகக் குழுக்களாக இயங்கிய முறை மாற்றப்பட்டது. தற்போது இது ஒரு தனி அவையாக, தனித்தன்மையுடன் செயல்படத் தொடங்கியது. இவ்வவையில் தேர்ந்தெடுக்கப்பட்ட உறுப்பினர்களும் கவர்னரால் நியமிக்கப்பட்ட உறுப்பினர்களும் இருந்தனர். கவர்னர் நிர்வாக சபையின் உறுப்பினர்களும் இதில் உறுப்பினர்களாவர். இந்தச் சட்டத்தின் மூலம் சென்னை மாகாணத்தில் நிறுவப்பட்ட சட்டமன்றத்தில் 98 தேர்ந்தெடுக்கப்பட்ட உறுப்பினர்களும் 25 நியமன உறுப்பினர்களும் இருந்தனர். இச்சட்டம், மாகாணங்களில் தேர்ந்தெடுக்கப்பட்ட அரசு உருவாவதற்கு வழிகோலியது. அமைச்சர்களை கவர்னர் நியமித்தார். அவர்கள் அரசு சார்பற்ற உறுப்பினர்களாக இருத்தல் வேண்டும். சட்டமன்றத்தில் கவர்னர் உறுப்பினராக இருக்க முடியாது. ஆனால் அவர் சட்டமன்றத்தில் உரை ஆற்றலாம். முதல் 4 வருடங்களுக்கு சட்டமன்றத்தின் தலைவரை கவர்னரே நியமித்தார். அதன்பிறகு, அவையே தன் தலைவரை தேர்ந்தெடுத்துக்கொள்ளலாம் என்று ஆயிற்று. அவையின் துணைத் தலைவரை அவையே தனது உறுப்பினர்களிலிருந்து தேர்ந்தெடுத்தது. அவ்விதம் தேர்ந்தெடுக்கப்பட்ட உறுப்பினர் பதவியானது கவர்னரால் அங்கீகரிக்கப்பட வேண்டும். இச்சட்டத்தால் மத்திய அரசு கவனிக்க வேண்டிய துறைகள், மாகாண அரசு கவனிக்க வேண்டிய துறைகள் எவை எவை என்று வகுக்கப்பட்டன. மாகாணங்களுக்கு என ஒதுக்கப்பட்ட துறைகள் இரண்டு வகையாக பிரிக்கப்பட்டன. அதாவது 'மாற்றப்பட்ட' துறைகள் எனவும் 'ஒதுக்கப்பட்ட' துறைகள் எனவும் பிரிக்கப்பட்டது. ஒதுக்கப்பட்ட துறைகள் கவர்னரின் நிர்வாகக் குழு உறுப்பினர்களாலும், மாற்றப்பட்ட துறைகள் கவர்னரால் நியமிக்கப்பட்ட அமைச்சர்களாலும் நிர்வகிக்கப்பட்டன. இவ்விதம் அரசு நிர்வாகம் இரு வகைகளாக பிரிக்கப்பட்டிருந்ததால் இவ்வரசு 'இரட்டை ஆட்சி' என பெயர் பெற்றது. சட்டமன்றத்தின் பதவிக் காலம் 3 ஆண்டுகளாகும்.

மாகாண சட்டமன்றத்தில் நிறைவேற்றப்படும் சட்டங்கள் யாவும் ஆளுநர், கவர்னர் ஜெனரல் ஆகியோரின் ஒப்புதல் பெற்ற பின்தான் அமுலுக்கு வர முடியும். ஒரு பொருள் குறித்து மாகாண சட்டம் இருந்தாலும் அதனை மேலோங்கி நிற்கும் வகையில் மத்திய அரசு சட்டம் இயற்றலாம்.

இச்சட்டத்தினால் மத்தியில் மக்கள் அரசு முறை கோட்பாடு அமுலாக்கப்படவில்லை. மத்திய சட்டமன்றம் இரு அவைகளாக பிரிக்கப்பட்டது. ஒன்று சட்டப் பேரவை, மற்றது மாகாணங்கள் அவை. சட்டமன்றத்தின் இரு அவைகளும், நிதி வழங்கும் அதிகாரத்தைத் தவிர மற்ற இனங்களில் ஒரே மாதிரியான அதிகாரத்தைக் கொண்டிருந்தன. மாநிலங்கள் அவையில் 60 உறுப்பினர்கள் இருந்தார்கள். அவர்களில், 34 பேர் தேர்தல் மூலம் வந்தவர்கள், மற்றவர்கள் அரசால் நியமிக்கப்பட்டவர்கள். மத்திய சட்டமன்றத்தில் 144 உறுப்பினர்கள் இருந்தார்கள். அவர்களில் 104 உறுப்பினர்கள் தேர்தல் மூலம் வந்தவர்கள். மற்றவர்கள் அரசால் நியமிக்கப்பட்டவர்கள்.

இச்சட்டத்தின்படி சட்டமன்றத்தில் அறிமுகப்படுத்தப்பட்ட அல்லது அறிமுகப்படுத்தப்பட இருக்கும் ஒரு மசோதா அந்த மாகாணத்தின் அல்லது பிற மாகாணத்தின் அல்லது அதன் பகுதியின் பாதுகாப்பையோ அல்லது அமைதியையோ பாதிக்கும் வகையில் இருக்கிறது என்று ஆளுநர் கருதினால் அது குறித்து எவ்வித நடவடிக்கையும் மேற்கொண்டு எடுக்கக்கூடாது என அவர் உத்தரவிடலாம். அதேபோல் ஒதுக்கப்பட்ட துறைகள் குறித்து ஒரு மசோதாவை சட்டமன்றம் நிறைவேற்ற மறுத்தாலோ அல்லது ஆளுநர் பரிந்துரை செய்தவகையில் நிறைவேற்றாவிட்டாலும், ஆளுநர் அவர்கள் அந்த மசோதா நிறைவேற்றப்படுவது தனது கடமையை ஆற்றுவதற்கு இன்றியமையாதது என சான்றிதழ் தரலாம். அம்மசோதா அதன்பின் சட்டமன்றத்தில் நிறைவேற்றப்பட்டதாகக் கருதப்படும்.

நிதி அளிக்கும் அதிகாரத்திலும் ஆளுநர் அவர்கள் ஒதுக்கப்பட்ட துறை குறித்து மானியக் கோரிக்கைகளை நிறைவேற்றப்பட்டதாக உத்தரவிட இச்சட்டம் அதிகாரம் அளிக்கிறது.

உறுப்பினர்களுக்குப் பொது முக்கியத்துவம் வாய்ந்த பொருள் குறித்து தீர்மானங்கள் அவையில் கொண்டு வரவும் கேள்விகள் கேட்கவும் உரிமைகள் வழங்கப்பட்டன. ஆனால் தீர்மானங்களையும் கேள்விகளையும் நிகழ்ச்சி நிரலில் சேர்த்துக் கொள்ளும் முன்பு அதற்கு அனுமதி மறுக்க ஆளுநருக்கு அதிகாரம் இருந்தது. அவசரப் பொது முக்கியத்துவம் வாய்ந்த பொருள் குறித்து விவாதிக்க அவையை ஒத்தி வைக்கவேண்டுமென்று 'ஒத்தி வைப்புப் பிரேரணையை' உறுப்பினர்கள் கொண்டு வரவும் உரிமை அளிக்கப்பட்டது. ஆனால் அம்மாதிரியான பிரேரணைகளுக்கு அனுமதி மறுக்கவும் ஆளுநருக்கு அதிகாரம் உண்டு.

சட்டமன்ற வளர்ச்சியின் அடுத்தக் கட்டம் 1935-ஆம் ஆண்டு நிறைவேற்றப்பட்ட இந்திய அரசுச் சட்டம் ஆகும். இச்சட்டம் சட்டமன்றங்களின் வரலாற்றில் ஒரு மைல் கல் ஆகும். இச்சட்டம் அனைத்து இந்திய கூட்டாட்சிக்கு வகை செய்தது. ஆளுநர் அவர்களின் ஆளுகையின் கீழ் இருந்த மாகாணங்களும், இந்திய சமஸ்தானங்களும் இக்கூட்டாட்சியில் அங்கம் வகித்தன. சமஸ்தானங்கள் கூட்டாட்சியில் சேருவது அவற்றின் விருப்பத்திற்கு விடப்பட்டது. மேலும் மாகாணங்களில் இரட்டை ஆட்சி நீக்கப்பட்டு, மக்கள் ஆட்சி ஏற்பட்டது. மத்திய சட்டமன்றத்தில் இரு அவைகள் இருந்தன. ஒன்று சட்டப் பேரவை; மற்றது மாநிலங்கள் அவை. மத்திய சட்டப் பேரவையில் 375 உறுப்பினர்கள் இருந்தார்கள். அவர்களில் 125 பேர் இந்திய சமஸ்தானங்களால் நியமிக்கப்பட்ட பிரதிநிதிகள். ஆளுநர் மாகாணங்களிலிருந்து பிரதிநிதிகள் அம்மாகாணங்களிலிருந்த சட்டமன்றங்களால்

தேர்ந்தெடுக்கப்பட்டு அனுப்பப்பட்டவர்கள். எனவே அவர்கள் மக்களால் நேரிடையாகத் தேர்ந்தெடுக்கப் பட்டவர்கள் அல்லர். சட்டப் பேரவையின் பதவிக் காலம் 5 ஆண்டுகள். பேரவையைக் கலைக்க கவர்னர் ஜெனரலுக்கு அதிகாரம் உண்டு. மாநிலங்கள் அவை ஒரு நிலையான அவையாகும். உறுப்பினர்களுடைய பதவிக்காலம் 6 ஆண்டுகள் ஆகும். அவர்களில் மூன்றில் ஒரு பகுதி 3 ஆண்டுகளுக்கு ஒரு முறை பதவி விலக வேண்டும். இந்த அவை 260 உறுப்பினர்களைக் கொண்டது. இதில் 104 பேர் இந்திய சமஸ்தானங் களின் பிரதிநிதிகள். 6 பேர் கவர்னர் ஜெனரலால் நியமிக்கப்பட்டவர்கள். 128 பேர் சமூக சாதி அடிப்படையில் பிரதேச அளவில் தேர்ந்தெடுக்கப்பட்ட வர்கள். 22 இடங்கள் சிறுபான்மையினருக்கும், மக ளிருக்கும், தாழ்த்தப்பட்டோருக்கும் ஒதுக்கப்பட்டது.

இரு அவைகளும் சம அதிகாரங்களைக் கொண்டிருந் தன. ஆனால் நிதிக்கோரிக்கைகளையும், நிதி ஒதுக்க மசோதாவையும் சட்டப் பேரவையில்தான் கொண்டு வரவேண்டும்.

அன்றைய சென்னை மாகாணத்தில் இரு அவைகள் கொண்ட சட்டமன்றம் இச்சட்டத்தால் நிறுவப்பட்டது. இச்சட்டம் மக்கள் ஆட்சிக்கு வகை செய்தபோதிலும் நிதி அளித்தல் போன்ற காரியங்களில் ஆளுநருக்குச் சிறப்பு அதிகாரங்கள் கொடுக்கப்பட்டன. சில பொருள்கள் சம்பந்தப்பட்டவரை, அவைகள் அமைச்சர்களுடைய அதிகாரத்திற்கு அப்பாற்படுத்தப்பட்டு ஆளுநருடைய முழு அதிகாரத்தின் கீழ் இருந்தன. அமைச்சர்கள் சட்டப் பேரவைக்குக் கடமைப்பட்டவர்கள். அவர்களின் ஆலோ சனைப்படி ஆளுநர், அவருக்கு என தனி அதிகாரம் அளிக்கப்பட்டுள்ள பொருள்கள் தவிர பிற இனங் களில், கடமையாற்ற வேண்டும்.

சட்டமன்றம் என்பது ஆளுநர், சட்டமன்றப் பேரவை, சட்டமன்ற மேலவை ஆகிய மூன்று உறுப்புக்களைக் கொண்டதாகும். சட்டமன்ற மேலவை ஒரு நிரந்தரமான அவை. அதைக் கலைக்க முடியாது. அதன் உறுப்பினர் களில் மூன்றில் ஒரு பகுதி 3 ஆண்டுகளுக்கு ஒரு முறை தேர்ந்து எடுக்கப்படவேண்டும்.

சட்டமன்ற மேலவை 54 உறுப்பினர்களுக்குக் குறை யாமல் 56 உறுப்பினர்களுக்கு மேற்படாமல் இருக்க வேண்டும். இவர்களில் 35 பேர் பொதுப் பிரதிநிதி களாகவும், 7 பேர் முகமதியப் பிரதிநிதிகளாகவும், ஒரு ஐரோப்பிய பிரதிநிதியும், 3 இந்திய கிருத்துவ பிரதி நிதிகளும் 8-க்குக் குறையாது 10-க்கு மேற்படாத ஆளு நரால் நியமிக்கப்பட்ட உறுப்பினர்களும் இருந்தனர்.

சட்டபேரவை 215 உறுப்பினர்களைக் கொண்டது. இவர்களில் 146 பேர் பொதுத் தொகுதிகளிலிருந்து தேர்ந்தெடுக்கப்பட்டவர்கள். 50 இடங்கள் அரிசன பிரதிநிதிகளுக்காகவும், ஒரு இடம் பின்தங்கிய மலை வாழ் பிரதிநிதிக்காகவும், 28 இடங்கள் முகமதியர் பிரதிநிதிகளுக்காகவும், 3 இடங்கள் ஐரோப்பியர்களின் பிரதிநிதிகளுக்காகவும், 8 இடங்கள் இந்திய கிருத்து வர்களின் பிரதிநிதிகளுக்காகவும் 6 இடங்கள் தொழில் வணிக நிறுவனங்களின் பிரதிநிதிகளுக்காகவும் 6 இடங்கள் தொழிலாளர்களின் பிரதிநிதிகளுக்காகவும், 6 இடங்கள் மகளிர்களின் பிரதிநிதிகளுக்காகவும் ஒதுக்கப் பட்டன.

மத்திய அரசுக்கும் மாநில அரசுக்கும் இடையே அதி காரங்களை இச்சட்டம் பிரித்துக் கொடுத்தது. மத்திய சட்டமன்றத்திற்குத் தனிப்பட்ட சில துறைகளும், மாநில சட்டமன்றத்திற்காக சில துறைகளும், இரண்டிற்கும் பொதுவான சில துறைகளும் ஒதுக்கப்பட்டன. இரு அவைகளின் அதிகாரங்கள் ஒரே மாதிரி இருந்தபோதி லும் சில இனங்கள் பொறுத்தவரை சட்டப் பேரவைக்கு அதிக அதிகாரம் வழங்கப்பட்டது. நிதி ஒதுக்கச் சட்ட முன்வடிவுகளை சட்டப் பேரவையில்தான் அறிமுகம் செய்ய வேண்டும். சட்டமன்றத்தினால் நிறைவேற்றப் பட்ட ஒரு சட்ட முன்வடிவை ஆளுநர் தடுத்து நிறுத்தவும் அல்லது கவர்னர் ஜெனரல் அவர்களின் பரிசீலனைக் குத் தானே அனுப்பிவைக்கவும் முடியும். அல்லது அச் சட்ட முன்வடிவின்மேல் தன் கருத்துக்களை தெரிவித்து அதன் மீதான திருத்தங்களைச் சட்டமன்றம் பரிசீலிக்கும் படி திருப்பி அனுப்பலாம்.

சட்டமன்றங்களின் கூட்டத் தொடர் இல்லாதபோது ஆளுநர் அவசரச் சட்டங்களைப் பிறப்பிக்கலாம். கவர்னர் ஜெனரலின் இசைவு பெற்று அவர் சட்டங் களைப் பிறப்பிக்கலாம்.

1935 ஆம் ஆண்டு இயற்றப்பட்ட இந்தச் சட்டம் மத்திய அரசில் அமுலுக்கு வரவில்லை. எனவே மத்திய சட்டமன்றத்தைப் பொறுத்தவரையில் 1919 ஆம் ஆண்டு இயற்றப்பட்ட இந்திய அரசுச் சட்டமே தொடர்ந்து செயலில் இருந்தது.

2. பேரவைத் தலைவர் - ஒரு சிறு குறிப்பு

ஆங்கில நாட்டில் பல்லாண்டுக் காலமாகப் பாங்குடன் போற்றப்பட்டுவரும் பார்லிமென்டரி ஜனநாயக முறையையே நாமும் ஏற்றுள்ளோம். அந்த அடிப்படையிலேயே நமது அரசமைப்புச் சட்டமும் வகுக்கப்பட்டிருக்கிறது.

இங்கிலாந்து நாட்டில் நிலவும் மக்களாட்சி முறைக்கு மங்காத ஒரு சின்னமாக எழிலுடன் இலங்குவது அந்நாட்டு மக்களவை (பார்லிமென்ட்) ஆகும். மக்களவையின் தலைவரை மிக்க மதித்துப் போற்றும் மரபு அந்நாட்டு ஜனநாயக மரபில் ஊறி நிற்பதாகும். அந்நாட்டு மன்னருக்கு அடுத்தாற்போல் மாண்புமிக்க பதவி வகிப்பவராக மக்களவைத் தலைவர் போற்றப்படுகின்றார். மக்களால் தேர்ந்தெடுக்கப்பட்ட அவையின் மதிப்பினையும் மாண்பினையும் அவைத் தலைவரின் உருவிலே அங்கே காண்கின்றனர். பதவி வகிக்கும் தனி நபரைத் தாண்டி நிற்பது அந்தப் பெருமை. இதே மரபினையே நாமும் ஏற்றுப் போற்றி வருகின்றோம்.

பேரவைத் தலைவர் பதவி என்பது ஒரு பெரும் பணியாகக் கொள்ளப்படுகிறது. பேரவைத் தலைவர் அந்த அவையின் பணி முதல்வர் என்ற முறையிலும், அவையினால் அவருக்கு அளிக்கப்பட்ட அதிகாரத்தை உடையவர் என்பதாலும், அவையின் விருப்புகளை நிறைவேற்றும் கருவியாக அவர் செயல்படுவதாலும் அவருக்குத் தனிப்பெருமை உண்டு.

''அவைத் தலைவர் என்பவர் தன்னுடைய கடமையை ஆற்றுவதில் கண்ணியத்தைக் கடைப்பிடிக்க வேண்டும். நேர்மை, பொறுமை, உறுதி, திறமை ஆகிய பண்புகளோடு, நயத்தக்க நாகரிகமுடையவராக, எல்லோரும் போற்றும் வகையில் ஓர் எடுத்துக்காட்டாக அவர் இலங்க வேண்டும். எல்லாவற்றையும்விட அவரிடம் இருக்கவேண்டிய தலையாய பண்பு நடுவுநிலைமை ஆகும். அவர் அனைவருக்கும் ஆலோசகராக, ஆசானாக, அருமை நண்பராக இயங்க வேண்டும்.'' இவ்வாறு, சபாநாயகருக்குரிய இலக்கணங்களை ஸர் வில்லியம் ஹார்கோர்ட் என்பவர் கூறியுள்ளார்.

அவருக்கு அரசியல் அபிப்ராயங்கள் இருக்கலாம். தனிப்பட்ட முறையில் விருப்பு வெறுப்புக்கள் இருப்பதும் இயல்புதான். ஆயினும், அவருடைய தீர்ப்புகளிலே இம்மியளவும் அவை தலைகாட்டலாகாது. பேரவையின் மதிப்பையும் கண்ணியத்தையும் மேலதிகாரத்தையும் கண்ணுங்கருத்துமாகக் காத்துப் பேணும் பெரும் பொறுப்பு சபாநாயகருக்கு உண்டு. அவையிலே அமைதியையும் ஒழுங்கையும் காத்து, எல்லோருக்கும் உரை நிகழ்த்தும் உரிமையை அளிப்பது அவருடைய கடமையாகும். அவையில் ஒரு சாராருக்குச் சாதகமாவோ மற்றொரு சாராருக்குப் பாதகமாகவோ அவருடைய தீர்ப்புகள் இருந்திடலாகாது.

இங்கிலாந்து நாட்டுக்கு அரசர் எவ்வாறு அரசியலுக்கு அப்பாற்பட்டுள்ளாரோ அவ்வாறு சபாநாயகரும் அரசியலுக்கு அப்பாற்பட்டவர். இது அந்நாட்டு அரசியலின் அடிப்படையாக உள்ள கோட்பாடாகும். அதுவே நம் நாட்டுக் கோட்பாடும் ஆகும். முதன் முதலாக அவர் அப்பதவிக்கு அவையில் பெரும்பான்மைக் கட்சியின் ஆதரவால்தான் தேர்ந்தெடுக்கப்படுகின்றார். ஆனால், அவ்வாறு தேர்ந்தெடுக்கப்பட்டபின், அவர் அரசியலுக்கு அப்பாற்பட்ட மனிதராக ஆகிவிடுகின்றார். (1835-ஆம் ஆண்டில் ஒரேவொரு முறை மட்டுமே சபாநாயகரை இங்கிலாந்து நாட்டிலே நீக்கினார்கள். அந்நாட்டு மக்களவை தீர்மானம் நிறைவேற்றி அவரைப் பதவியிலிருந்து விலக்கியது.)

1642-ஆம் ஆண்டில் இங்கிலாந்து பார்லிமென்டில் நடந்த ஒரு நிகழ்ச்சி, சபாநாயகர் எவ்வாறு சபையோடு இணைந்து செயலாற்றுகிறார் என்பதற்கு எடுத்துக்காட்டாக விளங்குவதாகும். அந்த ஆண்டில், சார்லஸ் என்ற ஆங்கில மன்னன் தன்னுடைய அரசியல் விரோதிகளான ஐந்து உறுப்பினர்களைக் கைது செய்வதற்காகப் படை பலத்துடன் பார்லிமென்ட் கட்டடத்திற்குள் வந்தான். அவன் மட்டும் தனியாக அவை கூடும் இடத்திற்கு வந்து, சபாநாயகரிடம் அந்த ஐந்து உறுப்பினர்களுடைய பெயரைச் சொல்லி, ''அவர்கள் இருக்கின்றனரா?'' என்று கேட்டான். ஆனால், சபாநாயகர் ஏதொன்றும் பதில் கூறவில்லை. பிறகு அவன், கூடியிருந்த சபையைப் பார்த்து, அவர்களுடைய பெயரை விளித்தான். சபையினர் மவுனமாக இருந்தனர். அதற்கு மேல் அவன் சபாநாயகரை நோக்கி, ''நீர் என்ன கூறுகின்றீர்?'' என்று கேட்க, சபாநாயகர் முழுங்காலிட்டு, பணிந்து, கூறினார்:

> ''மேன்மை தங்கிய மன்னவர் அவர்களே! எனக்கென்று தனியாக காண்பதற்குக் கண்களோ பேசுவதற்கு வாயோ இல்லை, மதிப்புமிக்க இந்தச் சபை எவ்வாறு எனக்குக் கட்டளையிடுகிறதோ அவ்வாறே நடக்கும் கடப்பாடு உடையேன். சபை கூறிய பதிலைத் தவிர, நான் வேறொன்றும் உங்களுக்குக் கூறுவதற்கில்லை.''

இவ்வாறு கூறி, சபாநாயகரின் ஏற்றத்தினை ஏற்றமுறச் செய்தார், லெந்தால் என்ற பேரவைத் தலைவர். இவ்வாறு சபாநாயகர் கூறியதுதான் சபாநாயகருக்கு உரிய இலக்கணம் என்று பிற்காலத்திலே போற்றிப் புகழப்படுகிறது.

ஒரு செய்தி இதழ் ஆசிரியர் சபாநாயகரின் தனித்தன்மை பற்றி எழுதுகையில்,

> ''சபாநாயகர் என்பவர் அரிய மனிதராக இருக்க வேண்டும் என்ற அவசியம் இல்லை; ஆனால், சாதாரண குணங்களை அரிய அளவு பெற்றிருக்க வேண்டும்.''

இதுவே சபாநாயகருக்கு உரிய இலக்கணத்தின் சுருக்கம் என்று கூறுவர்.

சபாநாயகர் பதவி என்பது ஒரு நீதிபதியின் பதவியைப் போன்றது. ஒழுங்குப் பிரச்சினை எழும் போதெல்லாம் அவர் தீர்ப்புக் கூறுகின்றார். தீர்ப்புக் கூறுகையில் ஒருபாற்கோடாது, கண்ணோடாது, நடுவு நிலைமை ஒரு சிறிதும் தவறாமல் செப்பமுடன் செயலாற்றுகின்றார். ஆங்கிலேய நாட்டில் ஒருவரைச் சபாநாயகராகத் தேர்ந்தெடுக்கவேண்டும் என்று முன்மொழிகையில், முன்மொழியப்படுபவர் சொல்வாராம் - ''ஐயா, நான் அதற்குத் தகுதி உடையவன் அல்லேன், அல்லேன்'' என்று. அவருடைய மறுப்பினையும் மீறி, அவரைத் தேர்ந்தெடுத்தபின் அவருடைய பெயரை முன்மொழிந்தவர், வழிமொழிந்தவர் இருவரும் அவருடைய கரங்களைப் பற்றி சபாநாயகரின் இருக்கைக்கு அழைத்துச் செல்லும்போது, அவர் திமிறிக்கொண்டு ஓட முயலுவார். இறுதியில் அவருடைய கரங்களைப் பிடித்துப் பர பர என்று இழுத்துச் சென்று இருக்கையில் இருத்தி வைப்பார். இது நீண்ட காலமாக இங்கிலாந்து நாட்டில் கடைப்பிடிக்கும் மரபு. அவற்றையெல்லாம் கருத்திற் கொண்டுதான் 1968-ஆம் ஆண்டில் புது டில்லியில்

நடந்த அவைத் தலைவர்கள் மாநாட்டில் அந்நாளில் மக்களவைக்குத் தலைவராக இருந்த டாக்டர் என். சஞ்சீவ ரெட்டி தனது தலைமையுரையில் சபாநாயகரின் அதிகாரங்கள் அளவுடையவை, வரம்புக்கு உட்பட்டவை என்பதைத் தெளிவாக எடுத்துக் கூறினார். சபையை ஒத்திவைக்கும் அதிகாரமும்கூட அவையினுக்கே இருக்க வேண்டுமென்றும், அவையினைவிட்டு அவைத் தலைவருக்கு வேறு அதிகாரம் எதுவும் கிடையாது என்றும், அவருக்குள்ள அதிகாரங்கள் அனைத்துமே அவையினால் 'அளிக்கப்பட்டவைதான் என்றும் விவரமாகக் கூறியுள்ளார்.

3. சட்டமன்ற உறுப்பினர்கள் கடைப்பிடிக்க வேண்டிய நெறிமுறைகள்

சட்டமன்ற உறுப்பினர்களாகத் தேர்தலில் வெற்றி பெற்று வருகிறவர்களுக்கு அரசியல் வாழ்வில் முதிர்ந்த அனுபவம் இருக்கக்கூடும்; கலை, மருத்துவம், பொறியியல், சட்டம் போன்ற துறைகளில் பட்டம் பெற்ற வல்லுநர்களாகவும் இருக்கக்கூடும்; அவர்கள் அரசியல்வாதியாக வெளியில் பொதுக் கூட்டங்களில் பங்கு கொள்வதற்கும், சட்டமன்ற உறுப்பினராக பேரவை, மேலவைக் கூட்டங்களில் பங்கு கொள்வதற்கும் அடிப்படையில் சிறிது வேறுபாடு உண்டு.

சட்டமன்றப் பேரவை மற்றும் மேலவைக்குத் தேர்ந்தெடுக்கப் பெறும் உறுப்பினர்கள் அவைக்குள் சில நெறிமுறைகளுக்கு உட்பட்டே செயல்பட வேண்டியுள்ளது. இந்நெறிமுறைகள் இன்னவைதான் என்று அறுதியிட்டுக் கூற இயலாது. பாராளுமன்ற நடைமுறையில், சிறுகச் சிறுக அவைத் தலைவர்களால் அவ்வப்போது வழங்கப் பெற்று வந்துள்ள தீர்ப்புகளின் மூலமும், பாரம்பரியக் கோட்பாட்டு மரபுகளின் மூலமும் இந்த நெறிமுறைகள் வளர்ந்து வந்துள்ளன.

குறிப்பாக, சட்டமன்றப் பேரவையில் அமர்ந்து அவையின் அலுவல்களில் பங்கு கொள்ளும் உறுப்பினர்கள் தவறாது கடைப்பிடிக்க வேண்டிய நெறிமுறைகள் பல உள்ளன. இந்நெறிமுறைகள் பின்பற்றப் படவில்லையெனில் அவையின் அலுவல்கள் ஒழுங்காக நடைபெறுவது இயலாது போய்விடும். இந்நெறிமுறைகளைப் பேணிக் காப்பதன் வாயிலாகத்தான் பேரவையின் பெருமதிப்பு பெரிதும் காப்பாற்றப்படுகின்றது.

அவையில் பின்பற்ற வேண்டிய நெறிமுறை

பேரவை தொடங்கும் சில நிமிடங்களுக்கு முன்பே உறுப்பினர்கள் அவையில் இருத்தல் வேண்டும். பேரவைத் தலைவர் மண்டபத்திற்குள் நுழையும்போது, உறுப்பினர்கள் அனைவரும் எழுந்து நின்று, அவர் தமது இருக்கையில் அமர்ந்தபின், அமர்தல் வேண்டும். ஒவ்வொரு உறுப்பினரும் தமக்கென்று ஒதுக்கப்பட்டுள்ள இருக்கையிலேயே அமர்ந்திருத்தல் வேண்டும். அமைதி காத்தல் வேண்டும்.

பேரவை நடந்து கொண்டிருக்கும்பொழுது, எந்த நேரத்தில் அவைத் தலைவர் எழுந்து நின்று பேசத் தொடங்கினாலம் உடனே மற்ற உறுப்பினர்கள் அமர்ந்து விட வேண்டும். உறுப்பினர் ஒருவர் அவை நிகழ்ச்சியில் பங்கு கொள்ளும்போது வேறோர் உறுப்பினருக்கு ஒதுக்கப்பட்டுள்ள இருக்கையில் இருந்து கொண்டு பேசுதல் கூடாது. .

அவையின் அலுவலுக்குச் சம்பந்தமில்லாத செய்தித் தாள்களையோ வேறு நூல்களையோ உறுப்பினர்கள் அவைக்குள் படித்துக் கொண்டிருத்தல் கூடாது. உரையாற்றிக் கொண்டிருக்கும் உறுப்பினரை, ஒழுங்கு மீறிய சொற்களைக் கூறியோ, வேறு ஒழுங்கற்ற வழியில் குரல் எழுப்பியோ குறுக்கிடுவது கூடாது. பேரவைத் தலைவர் பேசிக் கொண்டிருக்கும்பொழுது எழுந்து நிற்கவோ, அவையினை விட்டு வெளியே செல்லவோ கூடாது. தமது இருக்கையில் அமர்ந்தவாறே பேசுவது, முணுமுணுப்பது கூடாது. தம் அருகில் உள்ளவரோடு பேசுதல், அவையில் நடைபெறும் விவாதங்கள் குறித்து நேர்முக வருணனை செய்தல் கூடாது.

அவைக்குள் நுழையும்போது உறுப்பினர் அமைதியாகவும், அவை நடவடிக்கைக்கு இடையூறு இல்லாமலும் பார்த்துக் கொள்ள வேண்டும். தம் இருக்கையில் அமரும்பொழுதும், தம் இருக்கையைவிட்டு எழுந்து செல்லும்பொழுதும், தலை தாழ்த்தியோ, கைகளைக் கூப்பியோ அவைத் தலைவருக்கு வணக்கம் செய்தல் மரபாகும். பேசிக் கொண்டிருக்கும் உறுப்பினருக்கும் பேரவைத் தலைவருக்கும் இடையில் குறுக்காகச் செல்வது கூடாது. உறுப்பினர்கள் தங்களுக்குள் பேசிக் கொள்வதைத் தவிர்க்க வேண்டும். அவசியமாகப் பேச வேண்டுமாயின் தாழ்ந்த குரலில் பேசிக் கொள்ள வேண்டும்.

பேச விரும்பும் உறுப்பினர் தம் இருக்கையை விட்டு எழுந்து நிற்க வேண்டும். பேரவைத் தலைவர் அனுமதித்த பின்னரே பேசத் தொடங்க வேண்டும். கேட்கப்படும் கேள்விகள். அளிக்கப்படும் விடைக்ள், நிகழ்த்தப்பெறும் உரைகள் அனைத்துமே பேரவைத் தலைவரை விளித்தே கூறப்பட வேண்டுமென்பது மரபு. ஆதலால், ''பேரவைத் தலைவர் அவர்களே!'' என்று தான் உறுப்பினர்கள் தம் உரையைத் தொடங்குதல் வேண்டும். எந்த உறுப்பினரையும் ''நீங்கள்'' என்று சுட்டி அழைக்கக் கூடாது. அவைக்குள் 'நீங்கள்' என்றால் அது அவைக்குத் தலைமை வகிப்பவரையே சுட்டும். எனவே மற்ற உறுப்பினர்களைக் குறிப்பிடும் பொழுது ''மதிப்பிற்குரிய உறுப்பினர்'' என்றோ அல்லது அவ்வுறுப்பினரின் தொகுதி பெயரைச் சொல்லி ''இன்ன தொகுதி உறுப்பினர்'' என்றோ குறிப்பிடுதல் வேண்டும். மேலும் மாற்றுக் கட்சி உறுப்பினரை ''மதிப்பிற்குரிய உறுப்பினர்'' என்றும், தம் கட்சி உறுப்பினரை ''மதிப்பிற்குரிய நண்பர்'' என்றும் அழைக்கும் மரபு உண்டு.

எந்தக் காரணத்தை கொண்டும் ஓர் உறுப்பினர் பிறிதோர் உறுப்பினரோடு நேரடியாகப் பேசவோ, விளக்கம் கேட்கவோ அல்லது அவருடன் வாதிடவோ கூடாது. அவ்வாறு செய்வது முறையற்ற செயலாகும். பேசும்போது கைகளை நீட்டியோ, வேறு வகையில் சைகைகள் காட்டியோ பேசுதல் கூடாது. பேசி முடித்ததும் அவையை விட்டுச் செல்லுதல் கூடாது. சிறிது நேரம் அவையில் இருந்த பின்தான் செல்ல வேண்டும். தம் உரையில் பிற உறுப்பினர் அல்லது அமைச்சர் பற்றிக் குறிப்பிட்டுப் பேசியிருந்தால், அவர் அதற்கு என்ன பதில்மொழி சொல்லுகிறார் என்பதனை அறிய அவர் பேசும்போது அவையில் இருக்க வேண்டும். அவ்வமயம் அவையில் இல்லாமல் இருப்பது முறையாகாது.

அதிகாரிகள், நிருபர்கள் அமரும் மாடங்களின் அருகில் சென்று அங்கு அமர்ந்துள்ளவர்களோடு உறுப்பினர்கள் பேசுவது முறையன்று . முதுமை, இயலாமை காரணமாக அன்றி அவைக்குள் கைத்தடி, குடை போன்றவற்றைக் கொண்டு வருதல் கூடாது. ஏதாவது ஒரு பொருளை அவையில் காட்ட வேண்டுமாயின் அதற்கான முன் அனுமதியினைத் தலைவரிடம் பெற்று இருத்தல் வேண்டும். எழுந்து நின்றுகொண்டு வேறோர் உறுப்பினருடன் பேசுவதோ அல்லது மற்ற உறுப்பினர் பேசிக் கொண்டிருக்கும் போது எழுந்து நிற்பதோ கூடாது. அவையில் முதன்முதல் பேசும் உறுப்பினரின் கன்னிப் பேச்சில் குறுக்கிடக் கூடாது.

அவைக்குள் பாராட்டுதல் தெரிவிக்க மேசையைத் தட்டலாம்; கை தட்டுதல் கூடாது; வெற்றிலை பாக்கு போடுவதும் கூடாது. அவையில் உறங்குதல் அழகன்று. உறுப்பினர்கள் தங்களது அங்கியில் எந்தவிதமான

சின்னமும் அணிந்து வரக் கூடாது. அவையில் அமர்ந்துள்ள உறுப்பினர்கள், அவைக்குள் தம் இருக்கையில் இருந்து கொண்டே தேநீர் போன்ற பானங்கள் அருந்துதல் கூடாது. ஆனால் அவையில் பேசும் உறுப்பினர் தண்ணீர் அருந்த அனுமதிப்பது உண்டு.

அவையில் பேசும் முறை

பேரவையில் நிகழ்த்தப்படும் உரைகள் கண்ணியமாகவும் கருத்துச் செறிவுடனும் அமைதல் வேண்டும். உறுப்பினர்கள் ஆற்றும் உரைகள் சுருக்கமாகவும், சுவைபடவும் இருப்பதே ஏற்றதாகும். திறனறிந்து சொல்லும் சொல்லில்தான் அறனும் பொருளும் அமைந்துள்ளன என்ற மரபுக்கு ஏற்ப உரைகளை ஒழுங்குபடுத்துதல் வேண்டும்.

அவையினுள் கடமையாற்றுங்கால் கட்டற்ற பேச்சுரிமை இருந்தாலும் கண்ணியம் என்ற கட்டுப்பாட்டுள் நின்று உரையாற்றுவதே சால்பாகும்.

பேரவையின் முன்னுள்ள பொருளோடு பொருந்திய வகையில் உரைகள் இருத்தல் வேண்டும். உறுப்பினர்கள் மீது தனிப்பட்ட முறையில் குற்றஞ் சாட்டிப் பேசுதல் கூடாது. ஒருவரது நாணயம் பற்றியும், நடத்தை குறித்தும் பேசுதல் தக்கதன்று. நீதி விசாரணையில் இருக்கும் எந்தப் பொருளின்மீதும் தமது கருத்தைச் சொல்லவோ அப் பொருள் பற்றிப் பேசவோ கூடாது. நாடாளுமன்றம், பிற சட்டமன்றங்கள் ஆகியவற்றின் நடவடிக்கைகளைக் குறித்துக் குறைகூறிப் பேசுவது கூடாது. குடியரசுத் தலைவர், ஆளுநர், நீதி மன்றத்தினர் இவர்களின் நடத்தை பற்றி இழித்துப் பேசுதல் கூடாது. குடியரசுத் தலைவர், ஆளுநர் அவர்களின் பெயரை விவாதத்தின் போக்கை மாற்றும் வகையிலோ அல்லது விவாதத்தில் வெற்றி காணவோ பயன்படுத்தக்கூடாது. அவையின் ஆய்விலுள்ள பொருளுக்குத் தொடர்பற்றவைகளை விடாது பேசிக் கொண்டிருப்பதோ பிற உறுப்பினர்களுடைய வாதங்களைச் சலிப்புத் தட்டுமாறு திரும்பத் திரும்பக் கூறுதலோ கூடாது.

பேரவைத் தலைவரின் நடத்தை பற்றி குறைத்துப் பேசுதல் கூடாது. அவரை நீக்க வேண்டும் என்ற தீர்மானத்தின் மீது மட்டும் இவ்வாறு பேசலாம். அவையில் தலைமை வகிப்பவர் அவை நடவடிக்கைகளைக் கூர்ந்து கவனித்து வர வேண்டும். எனவே, தலைவர் இருக்கையைச் சூழ்ந்து கொண்டு உறுப்பினர்கள் அவரிடம் பேச்சுக் கொடுப்பதைத் தவிர்க்க வேண்டும். சட்டமன்றச் செயலகத்தில் தாம் கொடுத்துள்ள அறிவிப்புகள் குறித்து அவையில் அவரிடம் கேட்பது கூடாது. செயலகத்தின் நடவடிக்கை குறித்து அவையில் எழுப்பக் கூடாது. இவை குறித்து அவைத் தலைவரின் அறைக்குச் சென்று அவரிடம் விளக்கம் கேட்க வேண்டும்.

உரைகளை எழுதி வைத்து வாசிப்பது கூடாது. நினைவுக் குறிப்புகளைப் பயன்படுத்திக் கொள்ளலாம். அவையின் கண்ணியத்திற்கு, மரியாதைக்குக் களங்கம் ஏற்படுத்தாத வகையில், உறுப்பினர் உரையின் தரமும், உட்பொருளின் நயமும் அமைதல் வேண்டும். அவைக்கு ஒவ்வாத சொற்களை அகற்றிப் பேசுதலே 'சொல்லின் கண் சோர்வின்றி பேசும் திறனாகும்.'

தெளிவில்லாத குற்றச்சாட்டுகளைக் கூறுதல் கூடாது. கூறும் குற்றச்சாட்டுகள் உண்மை என்பதற்கான சாட்சியங்களைக் காட்டும் பொறுப்பினை உறுப்பினர் ஏற்க வேண்டும்.

அவையில் உறுப்பினராக இல்லாத ஒருவர் மீது தனிப்பட்ட குற்றச்சாட்டுகளைக் கூறுதல் கூடாது. அரசு அதிகாரிகளின் பெயர்களைக் குறிப்பிடலாகாது. அமைச்சர் மீதும், மற்ற உறுப்பினர் மீதும் குற்றச்சாட்டு கூறுமுன் அவைத் தலைவரின் முன்அனுமதி பெற்றிருத்தல் வேண்டும். சம்பந்தப்பட்ட அமைச்சர் அல்லது உறுப்பினருக்கு அவைத் தலைவர் இது குறித்துத் தெரிவித்து, அவர்கள் பதில் அளிக்கப் போதிய அவகாசமும், வாய்ப்பும் அளிப்பார்.

ஓர் அமைச்சர் தன்னிடமுள்ள கோப்பு அல்லது ஆவணத்திலிருந்து சொல்லக்கூடிய விளக்கங்களைச் சரியானதென்று ஏற்றுக் கொள்ள வேண்டும். அது சரியல்லவென்று ஓர் உறுப்பினர் ஆதாரபூர்வமாகக் கருதினால், தனியாக பிரச்சினை எழுப்ப வேண்டும். ஓர் உறுப்பினர் பற்றிக் குறிப்பிட்டு, 'அவர் இவ்வாறு பேசினார்' என்று சொல்லும்போது, அதற்கு அந்த உறுப்பினர் மறுப்பு தெரிவித்தால், அதைத் தடையின்றி ஏற்றுக் கொள்ள வேண்டும். உரையில் உறுப்பினர் ஏதாவது ஆவணத்திலிருந்து மேற்கோள் காட்டிப் பேசினால் அந்த ஆவணத்தை அவைமுன் வைக்கத் தயாராக இருக்க வேண்டும். அவையின் முடிவை எதிர்நோக்கியிருக்கும் ஒரு பிரச்சினையில் உறுப்பினருக்கு நேர்முகமாகவோ அல்லது மறைமுகமாகவோ தொடர்பு இருப்பின் அதை அவர் அவைக்குத் தெரிவிக்க வேண்டும். அந்தப் பொருள் குறித்த விவாதத்திலும் வாக்கெடுப்பிலும் அவர் கலந்து கொள்ளக் கூடாது.

தாக்குதலும், எதிர்த் தாக்குதலும் உரையில் தவிர்த்தல் வேண்டும். அறைகூவிப் பேசுதல் அழகல்ல. பேரவைத் தலைவர் தீர்ப்பளித்த பின் அதே பொருள் பற்றி மீண்டும் தொடர்ந்து பேசுதல் முறையற்றதாகும். அவைக் குழுக்களின் மீது எந்த அவதூறும் பேசுதல் கூடாது. பிற நாடுகள், மாநிலங்கள் குறித்து குறை கூறிப் பேசுதல் கூடாது. செய்தித்தாள்களில் வந்துள்ளதை ஆதாரமாக வைத்துப் பேசுதல் பொறுப்புள்ள பேச்சு ஆகாது.

வெளியில் பின்பற்ற வேண்டிய பொது நெறிமுறைகள்

மேலும் அவை உறுப்பினர் என்ற முறையில் தமக்குக் கிடைக்கும் இரகசியத் தகவல்களை வெளியாருக்குத் தெரிவித்தல் கூடாது; அல்லது அதைத் தாம் ஆற்றும் பிற பணிகளில் பயன்படுத்திக்கொள்ளவும் கூடாது. தாம் அங்கம் வகிக்கும் ஒரு தனி கூட்டமைப்பு அல்லது குழுவுக்கு அவை உறுப்பினர் என்ற முறையில் அரசிடம் இருந்து வாணிபப் பயனைக் கோரி பெற்றுத்தர முயற்சிக்கலாகாது. உண்மைக்குப் புறம்பான பொருள் குறித்து சான்றிதழ் வழங்கக் கூடாது. நேர்முகமாகவோ, மறைமுகமாகவோ தம் பணிகளோடு தொடர்புடைய செயலுக்கு அரசு அதிகாரிகளையோ அல்லது அமைச்சர்களையோ உறுப்பினர் அணுகக் கூடாது. தாம் ஆற்றும் பணிக்கு எவ்விதமான பிரதி பலனையும் ஏற்றுக் கொள்ளுதல் கூடாது.

தொகுதி மக்கள் கூறும் அறைகுறை தகவல் மீது நடவடிக்கை எடுக்கக் கூடாது. தீர விசாரித்து, உண்மையைக் கண்டறிந்து கொண்டே நடவடிக்கை எடுக்க முற்பட வேண்டும். எவர் குறைக்கும், பிராதுக்கும் உடனடி ஆதரவாளராக தம்மை ஆளாக்கிக் கொள்ளக் கூடாது. தம் உறவினர் அல்லது தாம் அக்கறை கொண்டுள்ள எவருக்கும் வேலையோ அல்லது வியாபார சம்பந்தமாக சிபாரிசுக் கடிதமோ அரசு அலுவலருக்குக் கொடுக்கக் கூடாது. வழக்கறிஞர் என்ற முறையில் ஓர் உறுப்பினர்

நீதி வழங்கும் பொறுப்புடைய அமைச்சரிடமோ அல்லது அதிகாரியிடமோ வழக்காடச் செல்லக்கூடாது. பயணப்படி, தினப்படி ஆகியவை கோரும்போது தவறான சான்றிதழ்கள் கொடுக்கக் கூடாது.

அவையின் பாரம்பரியத்திற்கும் கண்ணியத்திற்கும் உகந்த முறையில் தம் செயல் முறைகளை அமைத்துக் கொள்ளாத உறுப்பினர்களின் மீது நடவடிக்கை எடுக்க அவைக்கு உரிமையுண்டு. அவையில் ஓர் உறுப்பினர் நடந்து கொள்ளும் முறை ஒழுங்கீனமானது எனத் தலைவர் கருதினால் அவ்வுறுப்புனரை அவையிலிருந்து உடனடியாக வெளியேறுமாறு தலைவர் கட்டளை இடலாம். மறுமுறையும் ஒழுங்கு தவறி நடந்தால் அக் கூட்டத் தொடரில் நடக்க இருக்கும் கூட்டங்களுக்கு வராமலிருக்குமாறு அவருக்குத் தலைவர் கட்டளை இடலாம். ஓர் உறுப்பினரின் செயல் முறை அவைக்குத் தீராத் தீங்கு விளைவிப்பதாக இருந்தால், அவரை உறுப்பினர் பதவியில் இருந்தே நீக்கவும் அவைக்கு அதிகாரம் உண்டு.

அவை உறுப்பினர்கள் கண்ணியம் மிக்க உறுப்பினர்கள்; அவர்களிடமிருந்து சில நல்லொழுக்கங்களையும் நெறிமுறைகளையும் அவையும், நாடும் எதிர்பார்ப்பது இயல்பு. ஒவ்வொரு உறுப்பினருடைய நடத்தையும் அவைக்குள்ளும், அவைக்கு வெளியிலும் பேரவையின் கண்ணியத்தையும் மதிப்பையும் உயர்த்துவதாகவும், அவையின் பெருமைக்கு மேலும் பெருமை சேர்ப்பதாகவும் இருத்தல் வேண்டும்.

எனவேதான், பல்லாண்டுக் காலங்களாகப் பாராளுமன்றங்களால் போற்றிப் பேணப்பட்டு வருகின்ற ஒழுங்கு, நெறிமுறைகள் பலவும் தொகுத்துக் கொடுக்கப்பட்டுள்ளன. பேரவையின் கண்ணியமும், மரியாதையும் காப்பாற்றப்படுவதற்கு, மேலும் உயர்வதற்கு இந் நெறிமுறைகளைக் கடைப்பிடித்தல் வேண்டும்.

நாடு போற்றும் பாராளுமன்றவாதியாகச் செயல்பட உறுப்பினர்கள் அனைவரும் இந் நெறிமுறைகளைப் பின்பற்றுவது அவசியமாகும்.

4. சட்டமன்றப் பேரவையின் முக்கிய நிகழ்வுகள்

(அ) 1937-ஆம் ஆண்டு முதல் 1952-ஆம் ஆண்டின் முடிவு வரை

1935-ஆம் ஆண்டு இந்திய அரசுச் சட்டத்தின் கீழ், முதன் முதலாக ''சென்னை சட்டமன்றப் பேரவை'' என்கிற அமைப்பு 1937-ஆம் ஆண்டு பொதுத் தேர்தலுக் குப் பின்பு ஜூலைத் திங்கள் ஏற்படுத்தப்பட்டது. இப் பேரவை 1945-ஆம் ஆண்டு அக்டோபர் திங்கள் 1ஆம் நாளன்று கலைக்கப்பட்டது. அன்றைய ஒருங்கிணைந்த சென்னை மாகாணம் தற்போதைய தமிழ்நாடு, தற் போதைய ஒரிஸ்ஸா, கேரளம் மற்றும் கர்நாடகம் ஆகிய மாநிலங்களில் உள்ள சில பகுதிகள் மற்றும் முன்னாள் நைஜாம் சமஸ்தானம் நீங்கலாக இந்நாள் ஆந்திர மாநிலம் முழுவதும் அடங்கிய மாகாணம் ஆகும். அவ் வாண்டு ஜூலைத் திங்கள் 14-ஆம் நாள் புதன்கிழமை யன்று முதன் முதலாகக் கூடியது. அந்நாளே இன்றைக் குப் பொன்விழா கொண்டாடும் தமிழ்நாடு சட்டமன்றப் பேரவை பிறந்த நாளாகும். இந்திய தேசியக் காங்கிரஸ் கட்சி 1937 மார்ச்சு திங்களில் திரு. சி. இராஜ கோபாலாச்சாரி தலைமையில் ஆட்சியை அமைத்தது. எனினும் இரண்டாவது உலக யுத்தத்தின் காரணமாக அவசர நிலை பிறப்பிக்கப்பட்டதன் காரணமாக 1939-ஆம் ஆண்டு அக்டோபர் திங்களில் அமைச்சரவை இராஜி னாமா செய்துவிட்டதால், சட்டமன்றம் செயல்படாமல் இருந்தது. உலக யுத்தம் முடிந்தவுடன், 1946-ஆம் ஆண்டு, 1935-ஆம் ஆண்டு இந்திய சட்டத்தின் கீழ், பொதுத் தேர்தல் நடைபெற்றது. பின்பு, முதன் முதலாக 1946-ஆம் ஆண்டு மே திங்கள் 24-ஆம் நாள் பேரவை கூடியது.

166 உறுப்பினர்கள் கொண்ட பெரும்பான்மை பலத்தைக் கொண்ட இந்திய தேசிய காங்கிரஸ் கட்சி தலைமையில் திரு பிரகாசம் அவர்களைப் பிரதமராகக் கொண்டு 11 அமைச்சர்களைக் கொண்ட அமைச் சரவை அமைக்கப்பட்டு, 30.4.1946 அன்று பதவி ஏற்றது. இந்த அமைச்சரவை 23.3.1947 அன்று இராஜினாமா செய்ததின் காரணத்தால், திரு. ஓ.பி. இராமசாமி ரெட்டியார் அவர்களைப் பிரதமராகக் கொண்டு அவரது தலைமையில் 8 பேர் கொண்ட அமைச்சரவை 23-3-1947 அன்று பதவி ஏற்றது. அந்த அமைச்சரவையில் மேலும் ஐவர் கூடுதலாக சேர்க்கப் பட்டனர்.

திரு. ஓ.பி. இராமசாமி ரெட்டியார் அவர்கள் தலை மையிலான அமைச்சரவை 6.4.1949 அன்று இராஜி னாமா செய்தது. பின்னர், திரு. பி.எஸ். குமாரசாமி ராஜா அவர்கள் தலைமையில் 12 உறுப்பினர்கள் கொண்ட அமைச்சரவை 6.4.1949 அன்று பதவி ஏற்றது. முதன் முதலாக, 1.10.1948-ல் தான் சட்டமன்றப் பேர வைக்கு ''அரசு கொறடா'' பதவிக்குப் பேரவை உறுப் பினர் நியமனம் செய்யப்பட்டார்.

இச் சட்டமன்றப் பேரவை காலத்தில் மொத்தம் 205 சட்ட முன்வடிவுகள் நிறைவேற்றப்பட்டன. 1950-ஆம் ஆண்டில் சென்னை அபிவிருத்தி பொறுப்பாட்சிச் சட்டம் மற்றும் 1951-ஆம் ஆண்டு சென்னை இந்து சமய அறநிலைய கட்டளைச் சட்டம் ஆகியவை அவற் றில் அடங்கும்.

1947-ஆம் ஆண்டு இந்திய சுதந்திரச் சட்டம் நிறை வேற்றப்பட்டது. இந்திய நிலப்பகுதி இரு பகுதிகளாக முறையே, இந்தியா, பாகிஸ்தான் என்று ''டொமினி யன்'' அந்தஸ்து பெற்ற இரு தனி நாடுகளை இச்சட்டம் உருவாக்கியது, பின்னர், 1950-ஆம் ஆண்டு சனவரித் திங்கள் 26-ஆம் நாளன்று ''இந்திய அரசியல் அமைப் புச் சட்டம்'' அமுலுக்குக் கொண்டு வரப்பட்டு அன் றைய சட்டமன்றப் பேரவை, மேலவை ஆகியவற்றை அது இயங்க வைத்தது. 1952-ஆம் ஆண்டு மார்ச்சுத் திங்களில்தான் முதன் முதலாக இந்திய அரசியல் அமைப்புச் சட்டத்தின் கீழ் பொதுத் தேர்தல்கள் நடை பெற்றன. முதல் சட்டமன்றப் பேரவை அரசியல் அமைப்புச் சட்டத்தின் கீழ் அமைக்கப்பட்டது.

1937 மற்றும் 1946 ஆகிய ஆண்டுகளில் அமைக் கப்பட்ட அன்றைய சென்னை மாகாண சட்டமன்றப் பேரவைகளின் கூட்டத் தொடர்கள் கூடிய நாட்கள் மற்றும் உறுப்பினர்கள் பட்டியல் பற்றிய விவரங்கள் இணைப்பில் கொடுக்கப்பட்டுள்ளன.

(ஆ) இந்திய அரசியலமைப்புச் சட்டத்தின் கீழ் முதலாவது சட்டமன்றப் பேரவை - (1952-1957)

இந்தியத் திருநாடு 1947 ஆம் ஆண்டு ஆகஸ்டு திங்கள் 15 ஆம் நாளன்று விடுதலை பெற்றது. 1950 ஆம் ஆண்டு சனவரித் திங்கள் 26 ஆம் நாளன்று இம் மண்ணில் மக்களாட்சி மலர்ந்தது. வயது வந்தோர் அனைவரும் நம் அரசியலமைப்புச் சட்டத்தால் வாக் குரிமை பெற்றனர். அதன் அடிப்படையில், 1952 ஆம் ஆண்டு பொதுத் தேர்தல் நடைபெற்றது. இத் தேர் தலின் வாயிலாக இந்திய அரசியலமைப்புச் சட்டத்தின் படியான சென்னை மாநில முதலாவது சட்டமன்றப் பேரவை 1952 ஆம் ஆண்டு மே திங்கள் 3 ஆம் நாள் தொடங்கப் பெற்றது. அது 1957 ஆம் ஆண்டு மார்ச் 31 ஆம் நாளன்று முடிவுற்றது.

முதலாவது சட்டமன்றப் பேரவையில் தேர்ந்தெடுக் கப்பெற்ற உறுப்பினர்கள் 375 பேர்கள்* இருந்தார்கள். காங்கிரஸ் கட்சி சார்பாக 165 உறுப்பினர்களும், காமன் வீல் கட்சி சார்பாக 6 உறுப்பினர்களும், கிரிஷிகர் லோக் கட்சி சார்பாக 18 உறுப்பினர்களும், சோஷலிஸ்ட் கட்சி சார்பாக 13 உறுப்பினர்களும், முஸ்லீம் லீகின் சார்பாக 5 உறுப்பினர்களும், ஜஸ்டிஸ் கட்சி சார்பாக ஓர் உறுப்பினரும், கிஸான் மஸ்தூர் பிரஜா கட்சி சார்பாக 38 உறுப்பினர்களும், தமிழ்நாடு உழைப்பாளர் கட்சி சார்பாக 18 உறுப்பினர்களும், கம்யூனிஸ்ட் கட்சி சார்பாக 62 உறுப்பினர்களும், இன்டிபெண்டன்ட் ப்ரோக்ரெஸ்ஸிவ் பிளாக் சார்பாக 33 உறுப்பினர்களும், பார்வர்ட் பிளாக் மார்க்சிஸ்ட் சார்பாக 3 உறுப்பினர்களும் 13 சுயேச்சை உறுப்பினர் களும் தேர்ந்தெடுக்கப்பட்டனர்.

1953 ஆம் ஆண்டு மொழிவழியே மாநிலங்கள் பிரிக்கப்பட்டபோது, ஆந்திர, கன்னட, கேரள மாநிலங் களாக அமைந்த பகுதிகள் நீங்கலாக சென்னை மாநில சட்டமன்றப் பேரவை உறுப்பினர்களின் எண்ணிக்கை, முதலில் இருந்த 375-லிருந்து 231 ஆகக் குறைந்தது.

---

*உறுப்பினர்களின் பெயர்கள் இணைப்பாகச் சேர்க்கப்பெற்றுள்ளது.

மாநிலங்கள் மாற்றியமைத்தல் குறித்த சட்டம் நிறைவேறிய பின்னர் 1956 ஆம் ஆண்டில் அவ்வெண்ணிக்கை மேலும் குறைந்து 190 ஆகியது. 1956 ஆம் ஆண்டு வெளியிடப் பெற்ற தொகுதிகள் வரையறுத்தல் குறித்த ஆணையின்படி செய்யப்பட்ட மாற்றங்களுக்குப் பிறகு சென்னை மாநிலச் சட்டமன்றப் பேரவை தொகுதிகளின் எண்ணிக்கை 205 ஆக அறிவிக்கப்பெற்றது.

1952 ஆம் ஆண்டு முதலாவது சட்டமன்றப் பேரவை அமைந்த நேரத்தில் மந்திரிசபை அமைக்க எந்தவொரு தனிக் கட்சியும் அறுதிப் பெரும்பான்மை பெற்றிருக்கவில்லை. எனவே, தனித் தனியே மற்ற கட்சிகள் பெற்றுள்ள இடங்களைவிட அதிக எண்ணிக்கை இடங்களைப் பெற்ற காங்கிரஸ் கட்சி மந்திரிசபை அமைக்க அழைக்கப் பெற்றது. அப்பொழுது மேதகு திரு. ஸ்ரீ பிரகாசா அவர்கள் ஆளுநராக இருந்தார்கள். காங்கிரஸ் சட்டமன்றக் கட்சி உறுப்பினர்கள், இந்தியா விடுதலை பெற்ற பிறகு வங்காளத்தில் ஆளுநராகவும், பிறகு இந்தியாவின் முதல் இந்திய கவர்னர்-ஜெனரலாகவும் இருந்து ஓய்வு பெற்றிருந்த மாண்புமிகு திரு. சி. இராஜகோபாலாச்சாரியார் அவர்களை தலைவராகத் தேர்ந்தெடுத்துக் கொண்டனர். அவர்களின் தலைமையிலான 15 பேர்களைக் கொண்ட அமைச்சரவை 1952 ஆம் ஆண்டு ஏப்ரல் 12-ஆம் நாள் பொறுப்பேற்றுக் கொண்டது. அவர்கள் அப்பொழுது சட்டமன்றப் பேரவை உறுப்பினராக இருக்கவில்லை. அவரை மேதகு ஆளுநர் மேலவை உறுப்பினராக நியமனம் செய்தார்கள். அவரும் மேலவை உறுப்பினராக 5-5-1952 ஆம் நாள் பதவிப் பிரமாணம் எடுத்துக் கொண்டார். இரண்டு ஆண்டுகள் அவர் முதலமைச்சராக இருந்தார். பிறகு அவர் பதவியை விட்டு விலகிய போது மாண்புமிகு திரு. கே. காமராஜ் அவர்கள் முதலமைச்சராகப் பதவி ஏற்றார்கள்.

முதலாவது சட்டமன்றப் பேரவை அமைந்தவுடன் அதன் தலைவராக மாண்புமிகு திரு. ஜே. சிவசண்முகம் பிள்ளை அவர்களும், துணைத் தலைவராக மாண்புமிகு திரு. பி. பக்தவத்சலு நாயுடு அவர்களும் தேர்ந்தெடுக்கப் பெற்றனர்.

1955 ஆம் ஆண்டு மாண்புமிகு திரு. ஜே. சிவ சண்முகம் பிள்ளை மத்திய தேர்வாணைக் குழு உறுப்பினர் பதவியை ஏற்க, பேரவைத் தலைவர் பதவியை இராஜிநாமாச் செய்ததால் மாண்புமிகு திரு. என். கோபால மேனன் பேரவைத் தலைவராகத் தேர்ந்தெடுக்கப் பெற்றார். 1956 ஆம் ஆண்டு அவரும் இராஜிநாமாச் செய்து விட்டதால் பேரவைக் காலம் முடியும் வரை துணைத் தலைவரே தலைவர் பொறுப்பையும் கவனித்து வந்தார். மாண்புமிகு திரு. சி. சுப்பிரமணியம் பேரவை முன்னவராகப் (Leader of the House) பணியாற்றினார்.

முதலாவது சட்டமன்றப் பேரவை 314 நாட்கள் கூடியது. இதில் 21 நாட்களில் இரவு நேரங்களில் சபை கூடியிருக்கிறது. ஒரேயொரு நாள் மட்டும் பேரவையின் இரகசியக் கூட்டம் நடைபெற்றிருக்கிறது. அக் கூட்டத்தின்போது பத்திரிகையாளர்கள் உட்பட வெளியார் எவரும் அனுமதிக்கப் பெறவில்லை.

சட்டமன்றப் பேரவை, மேலவை கூட்டுக் கூட்டத்தில் மேதகு ஆளுநர் ஏழு முறை உரையாற்றியுள்ளார். ஒரேயொரு முறை மட்டும் ஆளுநர் உரை மீதான விவாதம் நடைபெறவில்லை.

மொத்தம் 7,886 வினாக்களுக்கு விடைகள் அளிக்கப் பெற்றன. நிதி அலுவல்களைத் தவிர தீர்மானங்களும், தனித் தீர்மானங்களும் தனியார் அலுவல்களும் கொண்டு வரப்பெற்று விவாதிக்கப் பெற்றுள்ளன. 129 ஒத்திவைப்புத் தீர்மானங்கள் கொண்டுவரப்பட்டு அவற்றில் இரண்டுக்கு மட்டும் அவையின் அனுமதி அளிக்கப்பட்டு விவாதிக்கப் பெற்றிருக்கிறது. கவன ஈர்ப்புகளும் எடுத்துக் கொள்ளப்பட்டிருக்கின்றன. 15 பொருள்கள் குறித்து அரைமணி நேர விவாதம் அனுமதிக்கப் பட்டிருக்கிறது. அமைச்சரவையின்மீது நம்பிக்கையைத் தெரிவிக்கும் தீர்மானம் ஒன்று அமைச்சரவையின் சார்பில் கொண்டு வரப்பட்டு விவாதிக்கப்பட்டுள்ளது. 154 சட்ட முன்வடிவுகள் நிறைவேற்றப்பட்டுள்ளன. 26 சட்ட முன்வடிவுகள் ஆய்வுக் குழுவுக்கோ கூட்டாய்வுக் குழுவுக்கோ அனுப்பப் பெற்று ஆய்வு செய்யப் பெற்றிருக்கின்றன. 1,42,330 பேர்களால் கையொப்பமிடப்பட்ட 9 மனுக்கள் பேரவைக்கு அளிக்கப்பட்டுள்ளன. பல்வேறு பொருள்களின் மீது அவையின் முடிவை அறிவதற்காக எண்ணிக் கணிக்கும் வாக்கெடுப்பு 62 முறை எடுக்கப்பட்டு இருக்கிறது.

முதலாவது சட்டமன்றப் பேரவை நடவடிக்கைக் குறிப்புகள் 37 தொகுதிகளில் (வால்யூம்ஸ்) அச்சிட்டு வெளியிடப்பெற்றுள்ளன.

திரு. ஜே. சிவசண்முகம் பிள்ளை, திரு. சி. இராஜகோபாலாச்சாரியார், திரு. சி. சுப்பிரமணியம், திரு. ஏ.பி. ஷெட்டி, திரு. எம். பக்தவத்சலம், திரு. எம். ஏ. மாணிக்க வேலு, திரு. பி. இராமமூர்த்தி, திரு. எம். கல்யாணசுந்தரம், திரு. வி. ஆர். கிருஷ்ணய்யர், திரு. கே. விநாயகம், திரு. ஏ. கோவிந்தசாமி, திரு. பி. ஜி. கருத்திருமன் போன்றவர்களது வாதத் திறமையும், சொல்லாட்சித் திறனும் அவை நடவடிக்கைக்கு உயிரோட்டமாக அமைந்தன.

(இ) இரண்டாவது சட்டமன்றப் பேரவை — (1957-1961)

இரண்டாவது சட்டமன்றப் பேரவைக்கான தேர்தல் 1957-ல் நடை பெற்று, அதில் தேர்ந்தெடுக்கப் பெற்ற 205 உறுப்பினர்களைக் கொண்ட பேரவை கூடியது. அரசியலமைப்புச் சட்டம் 333-வது பிரிவின்படி மாநில ஆளுநர் ஆங்கிலோ-இந்தியர்களின் பிரதிநிதியாக ஒருவரை நியமித்தார். 1959-ல் ஆந்திரா சென்னை மாநில (எல்லைச் சீரமைப்பு) சட்டத்தின்படி ஆந்திர மாநில சட்டப் பேரவையிலிருந்து சென்னை மாநிலப் பேரவைக்கு ஓர் உறுப்பினர் சேர்க்கப்பட்டார். அவருடன் சேர்ந்து ஆங்கிலோ இந்திய நியமன உறுப்பினர் நீங்கலாக 206 பேர்* சென்னை சட்ட மன்றப் பேரவை உறுப்பினர்களாக இருந்தனர்.

மொத்தமுள்ள 205 இடங்களில் காங்கிரஸ் கட்சி 151 இடங்களையும் திராவிட முன்னேற்றக் கழகம் 13-ம், காங்கிரஸ் சீர்திருத்தக் குழு 9-ம், கம்யூனிஸ்ட் கட்சி 4-ம், பார்வர்டு பிளாக் கட்சி 3-ம், பிரஜா சோஷலிஸ்ட் கட்சி 2-ம், சோஷலிஸ்ட் கட்சி 1-ம் மற்றும் சுயேச்சைகள் 22-ம் பெற்றனர்.

1956-ம் ஆண்டு டிசம்பர் திங்கள் 10-ம் நாள் மேதகு ஏ.ஜே. ஜான் அவர்கள் சென்னை மாநில

---

*உறுப்பினர்களின் பெயர்கள் இணைப்பாகச் சேர்க்கப்பெற்றுள்ளது.

ஆளுநராகப் பொறுப்பேற்று 1957 செப்டம்பர் திங்கள் 30 ஆம் நாள் வரை இருந்தார்கள். அவர்களது மறை விற்குப் பிறகு சென்னை உயர்நீதி மன்ற தலைமை நீதிபதி மேதகு பி.வி. ராஜமன்னார் அவர்கள் குடி யரசுத் தலைவரால் நியமிக்கப்பட்டு 1-10-1957-ல் ஆளுநராகப் பொறுப்பேற்று நடத்தி வந்தார்கள். 1958 ஆம் ஆண்டு சனவரித்திங்கள் 24 ஆம் நாள் மேதகு பிஷ்ணுராம் மேதி அவர்கள் ஆளுநராகப் பதவியேற் றார்கள்.

இரண்டாவது சட்ட மன்றப் பேரவையில் அறுதிப் பெரும்பான்மை பெற்ற காங்கிரஸ் கட்சியின் தலை வராக திரு. கே. காமராஜ் அவர்கள் தேர்ந்தெடுக்கப் பட்டதையொட்டி அவரது தலைமையில் அமைச்சரவை கூடியது. அவரை முதலமைச்சராகக் கொண்ட அமைச் சரவையில் மாண்புமிகு திரு. எம். பக்தவத்சலம், மாண்புமிகு திரு. சி. சுப்பிரமணியம், மாண்புமிகு திரு. எம்.ஏ. மாணிக்க வேலு, மாண்புமிகு திரு. ஆர். வெங் கடராமன், மாண்புமிகு திரு. பி. கக்கன், மாண்புமிகு திரு. வி. இராமையா மற்றும் மாண்புமிகு திருமதி லூர்தம்மாள் சைமன் ஆகியோர் இடம் பெற்றிருந்தனர்.

இரண்டாவது சட்டமன்றப் பேரவையின் 10 கூட்டத் தொடர்களில் கூட்டம் நடைபெற்ற மொத்த நாட்கள் 305. நேரக் கணக்கில் சொன்னால் 1404 மணிகளும், 17 மணித் துளிகளும் பேரவை நடை பெற்றுள்ளது.

மாண்புமிகு டாக்டர் யு. கிருஷ்ணா ராவ் அவர்கள் சட்டப் பேரவைத் தலைவராகவும் மாண்புமிகு திரு. பி. பக்தவத்சல நாயுடு அவர்கள் துணைத் தலைவராகவும் தேர்ந்தெடுக்கப்பட்டார்கள்.

1957 முதல் 1961 வரையில் ஆறு முறை கூடிய பேரவை, மேலவை ஆகியவற்றின் கூட்டுக் கூட்டத்தில் ஆளுநர் உரையாற்றி அவற்றிற்கு நன்றி நவிலும் தீர் மானத்தின் மீது விவாதம் நடைபெற்றுள்ளது.

அரசு அலுவல் அல்லாத தனி நபர் தீர்மானத்தின் மீதான விவாதம் 13 நாட்கள் நடைபெற்றுள்ளது.

இந்தக் கூட்டத் தொடர்களில் விடையளிக்கப்பட்ட வினாக்கள் 9,931 ஆகும். இவற்றில் உடுக்குறியிட்ட வினாக்கள் 3,445, உடுக்குறியிடாதவை 1,331, குறுகிய கால வினாக்கள் 153, தனிக் கவனத்திற்காக எழுப்பப் பட்டவை 2. துணைக் கேள்விகளாக ஆங்கிலத்தில் 5,175-ம், தமிழில் 13,701-ம் கேட்கப் பட்டன. இவற் றில் அதிகமாக 1,599 வினாக்களை எழுப்பி விடை பெற்ற உறுப்பினர் திரு. ஏ.ஏ. ரஷீத் அவர்கள். அதற்கு அடுத்து திரு. கே. விநாயகம் அவர்கள் 1,415-ம் திரு. என். கே. பழனிசாமி அவர்கள் 1,052-ம் எழுப்பியுள் ளார்கள்.

இக்காலக் கட்டத்தில் ஒரே ஒரு முறைதான் அரை மணி நேர விவாதம் அனுமதிக்கப்பட்டு நடைபெற்றுள்ளது.

அவசரப் பொது முக்கியத்துவம் வாய்ந்த நிகழ்வுகள் குறித்த கவன ஈர்ப்பில் 123 விவர அறிக்கைகள் அமைச் சர்களால் அளிக்கப் பெற்றுள்ளன.

ஒத்திவைப்புத் தீர்மானங்களுக்கான அறிவிப்புகள் 87 அவை முன் கொண்டுவரப்பட்டன.

நிறைவேற்றப்பட்ட சட்ட முன் வடிவுகளைப் பொறுத்த வரையில் நிர்வாகம் சம்பந்தப்பட்டவை 22, விவசாயத் தைச் சார்ந்தவை 4, அரசியலமைப்புச் சட்டம் குறித்தவை 4, கல்வியைப் பொறுத்தவை 2, காட்டிலாகா 6, நிதி சம்பந்தமானவை 56, சட்டத் துறைக்கானவை 5, மருத் துவத் துறை 3, பொருளாதாரம் குறித்தவை 41, சமூ கத் துறையைச் சார்ந்தவை 22 ஆக 124 சட்ட முன் வடிவுகள் நிறைவேறியுள்ளன.

ஒரு மணி நேர விவாதத்திற்கான அனுமதி ஒரு முறை வழங்கப்பட்டுள்ளது.

அரசின் மீது நம்பிக்கையில்லாத் தீர்மானத்திற்கான அறிவிப்பு ஒரு முறை அவையின் முன் வந்து விவாதிக் கப்பட்டுள்ளது.

பேரவை விதி 82-ன் படி ஏழு முறை அமைச்சர்கள் அவையின் முன் அறிக்கைகள் அளித்துள்ளனர்.

1960 ஆம் ஆண்டு செப்டம்பர் திங்கள் 5 ஆம் நாள் சென்னை அரசாங்க ஆட்சி மொழிக் கொள்கை பற்றிய விவாதம் இடம் பெற்றது. முடிவில், ''இந்திய அரசின் அலுவல் மொழியான ஆங்கிலம் நீடிக்கும் என்று பாரதப் பிரதமர் அளித்த உறுதி மொழியை அமுல் படுத்துவதற்கு சட்டபூர்வமான நடவடிக்கையை மேற் கொள்ள வேண்டுமென்று இந்திய அரசைக் கேட்டுக் கொள்ள மாநில அரசுக்கு இந்த அவை பரிந்துரை செய்கிறது'' என்ற தீர்மானம் நிறைவேற்றப்பட்டது.

பேரவையின் நடவடிக்கைக் குறிப்புகள் 27,266 பக் கங்கள் அச்சிடப் பெற்று 49 தொகுதிகளாக வெளி யாயின.

இருபது முறைகள் அவையில் எண்ணிக் கணிக்கும் வாக்கெடுப்பு நடைபெற்றுள்ளது.

உறுப்பினர்களால் ஆற்றப் பெற்றுள்ள உரைகள் 9,756 ஆகும். இவற்றில் 2,696 உரைகள் ஆங்கிலத் திலும், 7,060 உரைகள் தமிழிலும் அமைந்தன. அதிக எண்ணிக்கையில் 422 முறைகள் பேசிய உறுப்பினர் திரு. எம். கலியாணசுந்தரம் அவர்கள். அடுத்து 296 முறை திரு. வி. கே. கோதண்டராமன் அவர்களும், 259 முறை திரு. வி. கே. இராமசாமி முதலியார் அவர்களும் உரையாற்றியுள்ளார்கள். அமைச்சர்களில் மாண்புமிகு திரு. எம்.ஏ. மாணிக்கவேலு அவர்கள் 797 உரைகளும், மாண்புமிகு திரு. சி. சுப்பிரமணியம் அவர்கள் 502 உரைகளும், மாண்புமிகு திரு. எம். பக்தவத்சலம் அவர்கள் 363 உரைகளும், மேலவை உறுப்பினராக இருந்த மாண்புமிகு திரு. ஆர். வெங்கடராமன் அவர்கள் பேரவையில் 385 உரைகளும் ஆற்றியுள்ளார்கள்.

(ஈ) மூன்றாவது சட்டமன்றப் பேரவை - (1962-1967)

மூன்றாவது சட்டமன்றப் பேரவையின் கூட்டத் தொடர்கள் 1962 முதல் 1967 வரை நடைபெற்றன. இதற்கான தேர்தல் 1962 மார்ச்சு திங்கள் 3 ஆம் நாள் நடைபெற்று, 1962 மார்ச்சு திங்கள் 29 ஆம் நாள் அன்று பேரவை, மேலவை உறுப்பினர்களின் கூட்டுக் கூட்டத்தில் மேதகு ஆளுநர் உரையாற்றினார். பேர வைக்குத் தேர்ந்தெடுக்கப்பட்ட மொத்த உறுப்பினர் களின் எண்ணிக்கை 206. மொத்த தொகுதிகளுள் 37 தொகுதிகள் ஆதி திராவிட மக்களுக்கும், 1 தொகுதி மலைவாழ் மக்களுக்கும் என்று ஒதுக்கீடு செய்யப்பட் டன. இத்துடன், ஓர் ஆங்கிலோ இந்திய உறுப்பினரும் நியமனம் செய்யப்பட்டார். இந்தத் தேர்தலின் போது இரட்டை உறுப்பினர் தொகுதிகளாக இருந்தவை ஒற்றை உறுப்பினர் தொகுதிகளாகப் பிரிக்கப்பட்டு, அவற்றுள்

11 ஆதி திராவிட மக்களுக்கும், மலைவாழ் மக்களுக்கும் தொகுதிகள் ஒதுக்கப்பட்டன என்பது குறிப்பிடத்தக்கது.

206 உறுப்பினர்களைக் * கொண்ட பேரவையில், கட்சி வாரியாகப் பெற்ற இடங்கள் கீழே கொடுக்கப் பெற்றுள்ளன.

காங்கிரஸ்	...	139
திராவிட முன்னேற்றக் கழகம்	...	50
சுதந்திரா	...	6
கம்யூனிஸ்ட்	...	2
பார்வார்ட் பிளாக்	...	3
சோஷலிஸ்ட்	...	1
சுயேச்சைகள்	...	5

மூன்றாவது சட்டமன்றம் நடைபெற்ற கால கட்டத்தில் மூன்று ஆளுநர்கள் தமிழகத்தில் பணி யாற்றினார்கள். ஸ்ரீ பிஷ்ணுராம் மேதி 24-1-1958 முதல் 3-5-1964 வரை பணியாற்றினார். அவரைத் தொடர்ந்து மேன்மை தங்கிய மகாராஜா ஸ்ரீ ஜெய சாமராஜ வாடியார் பகதூர் 4-5-1964-ல் தமிழ்நாடு ஆளுநராகப் பொறுப்பை ஏற்றுக் கொண்டார். அவர் விடுப்பில் சென்ற காலத்தில் (24-11-1964 முதல் 7-2-1965: 13-8-1965 முதல் 19-9-1965; 4-1-1966 முதல் 27-6-1966) சென்னை உயர்நீதி மன்றத் தலைமை நீதிபதி திரு. பி. சந்திரா ரெட்டி ஆளுநர் பொறுப்பை வகித்தார். 28-6-1966-ல் சர்தார் உஜ்ஜல் சிங் ஆளு நராகப் பதவி ஏற்றார்.

மூன்றாவது சட்டமன்றப் பேரவையில் பெரும் பான்மை பெற்ற காங்கிரஸ் கட்சியின் தலைவராக திரு. கே. காமராஜ் அவர்கள் தேர்ந்தெடுக்கப் பெற்று, அவர் தலைமையில் அமைச்சரவை பதவியேற்றது.

ஆனால் திரு. கே. காமராஜ் அவர்களின் தலைமையிலான அமைச்சரவை 2-10-1963 பிற்பகல் ராஜினாமா செய்தது. அதன் காரணமாக திரு. எம். பக்தவத்சலம் அவர்கள் தலைமையிலான அமைச்சரவை, அன்றைய தினமே பதவியேற்றது.

மூன்றாவது சட்டமன்றப் பேரவையின் மொத்த கூட்டத் தொடர்கள் 9; கூடிய நாட்கள் 252; நேரம் 1,182 மணிகள்.

மாண்புமிகு திரு. எஸ். செல்லபாண்டியன் அவர்கள் சட்டப் பேரவைத் தலைவராகவும், மாண்புமிகு திரு.கே. பார்த்தசாரதி அவர்கள் பேரவைத் துணைத் தலைவராக வும் தேர்ந்தெடுக்கப்பட்டார்கள்.

1962 முதல் 1967 வரையில் 5 முறை கூடிய பேரவை, மேலவை உறுப்பினர்களின் கூட்டுக் கூட்டத் தில் ஆளுநர் உரையாற்றி, அவற்றிற்கு நன்றி நவிலும் தீர்மானத்தின் மீது விவாதம் நடைபெற்றுள்ளது.

இந்தக் கூட்டத் தொடர்களில் விடையளிக்கப்பட்ட வினாக்கள் 6,107. இவற்றுள் உடுக்குறியிட்டவை 5,390; உடுக்குறியிடாதவை 661; குறுகிய கால வினாக்கள் 49; தனிக் கவனத்திற்காக எடுக்கப்பட்டவை 7. துணைக் கேள்விகளைப் பொறுத்தவரையில் 14,829 தமிழிலும், 449 ஆங்கிலத்திலும் கேட்கப்பட்டுள்ளன. வினாக்களைத் தொடுத்தவர்களில், 1,063 வினாக் களைத் தொடுத்த திரு. எம். கல்யாணசுந்தரம் முதலிடத் தையும், 741 வினாக்களைத் தொடுத்த திரு. எஸ். மாதவன் இரண்டாம் இடத்தையும் பெற்றனர்.

இக்கால கட்டத்தில் அவசரப் பொது முக்கியத்துவம் வாய்ந்த நிகழ்வுகள் குறித்த கவன ஈர்ப்பு 142 எடுத்துக் கொள்ளப்பெற்று, அவற்றுக்கு அமைச்சர்கள் விவர அறிக்கைகளை அவையில் வைத்துள்ளார்கள்.

ஒத்திவைப்புத் தீர்மானங்களுக்கான அறிவிப்புகள் 149 அவை முன்கொண்டு வரப்பட்டன.

ஒரு மணி நேர விவாதத்திற்கான அனுமதி பத்து முறை வழங்கப்பட்டுள்ளது. அரை மணி நேர விவாதம் ஏதும் அனுமதிக்கப்படவில்லை.

அரசின்மீது நம்பிக்கையில்லாத் தீர்மானம் இருமுறை அவையிலே விவாதிக்கப்பட்டுள்ளது.

பேரவை விதி 82-ன்படி 17 முறை அமைச்சர்கள் அவையின் முன் அறிக்கைகள் வைத்துள்ளனர்.

சட்ட முன்வடிவுகளைப பொறுத்த வரையில் 153 அரசினர் சட்ட முன்வடிவுகள் சட்டமன்றப் பேரவையில் நிறைவேற்றப் பெற்று, மேலவையில் ஏற்றுக்கொள்ளப் பெற்றிருக்கின்றன. 11 அவசரச் சட்டங்கள் இந்தக் காலக் கட்டத்தில் பிறப்பிக்கப்பட்டிருக்கின்றன.

சட்டமன்றத்தில் 29 முறை வாக்கெடுப்பு நடை பெற்றிருக்கிறது.

பேரவையின் நடவடிக்கைக் குறிப்புகள் 26,579 பக்கங்கள் அச்சிடப்பெற்று, 40 தொகுதிகளாக வெளி யாயின.

உறுப்பினர்களால் ஆற்றப்பெற்ற உரைகள் 6,243 ஆகும். இவற்றுள் ஆங்கில உரைகள் 717; தமிழ் உரைகள் 5,526. 279 உரைகள் ஆற்றிய திரு. எம். கல்யாணசுந்தரம் முதலிடத்தையும், 166 உரைகள் ஆற்றிய திரு. இரா. நெடுஞ்செழியன் இரண்டாம் இடத்தையும் பெறுகிறார்கள். அமைச்சர்களில் மாண்புமிகு திரு. எம். பக்தவத்சலம் அவர்கள் 423 உரைகளையும், மாண்புமிகு திரு. இராமையா அவர்கள் 131 உரை களையும் ஆற்றியுள்ளார்கள்.

*உறுப்பினர்களின் பெயர்கள் இணைப்பாகச் சேர்க்கப்பெற்றுள்ளது.

(உ) நான்காவது சட்டமன்றப்பேரவை - (1967-1971)

நான்காவது சட்டமன்றப் பேரவைக்கான பொதுத் தேர்தல் 1967 ஆம் ஆண்டு பிப்ரவரி திங்களில் நடைபெற்றது. தேர்தல் நடைபெற்ற 233 சட்டமன்றப் பேரவைத் தொகுதிகளில் திராவிட முன்னேற்றக் கழகம் அறுதிப் பெரும்பான்மையாக 138 இடங்களைப் பெற்றது. காங்கிரஸ் கட்சி 49 இடங்களையும், சுதந்திராக் கட்சி 20 இடங்களையும், கம்யூனிஸ்ட் (மார்க்சிஸ்ட்) கட்சி 11 இடங்களையும், பிரஜா சோஷலிஸ்ட் கட்சி 4 இடங்களையும், கம்யூனிஸ்ட் கட்சி 2 இடங்களையம், சம்யுக்த சோஷலிஸ்ட் கட்சி 2 இடங்களையும் சுயேச்சை 7 இடங்களையும் பெற்றன.*

அப்பொழுது மாநில ஆளுநராக மேதகு சர்தார் உஜ்ஜல் சிங் இருந்தார்கள்.

திராவிட முன்னேற்றக் கழகச் சட்டமன்றக் கட்சியின் தலைவராக டாக்டர் சி.என். அண்ணாதுரை அவர்கள் தேர்ந்தெடுக்கப்பட்டார்கள். அவரது தலைமையிலான அமைச்சரவை 1967 ஆம் ஆண்டு மார்ச் 6 ஆம் தேதி பதவியேற்றது. 1969 ஆம் ஆண்டில் டாக்டர் சி.என். அண்ணாதுரை அவர்கள் காலமானதையொட்டி மாண்புமிகு திரு.மு. கருணாநிதி அவர்களின் தலைமையிலான மந்திரிசபை 1969 ஆம் ஆண்டு பிப்ரவரி மாதம் 10 ஆம் தேதி பதவியேற்றது.

மாண்புமிகு திரு. சி.பா. ஆதித்தனார் பேரவைத் தலைவராகவும், மாண்புமிகு புலவர் கா. கோவிந்தன் பேரவைத் துணைத் தலைவராகவும் 1967 ஆம் ஆண்டு தேர்ந்தெடுக்கப்பட்டனர். மாண்புமிகு திரு. சி.பா. ஆதித்தனார் தம் பதவியை இராஜிநாமாச் செய்ததால் 1969 ஆம் ஆண்டு பிப்ரவரி மாதம் மாண்புமிகு புலவர் கா. கோவிந்தன் பேரவைத் தலைவராகவும், மாண்புமிகு திரு. ஜி.ஆர். எட்மண்ட் துணைத் தலைவராகவும் தேர்ந்தெடுக்கபட்டனர்.

நான்காவது சட்டமன்றப் பேரவையின் ஒன்பது கூட்டத் தொடர்களில் கூட்டம் நடைபெற்ற மொத்த நாட்கள் 199 ஆகும்.

மேதகு ஆளுநர் அவர்கள் சட்டமன்றங்களின் கூட்டுக் கூட்டங்களில் ஆற்றிய உரைகளுக்கு நன்றி தெரிவிக்கும் தீர்மானங்களின்மீது அவையில் 4 முறைகள் விவாதம் நடந்துள்ளது. 3,585 வினாக்களுக்கு அவையில் பதிலளிக்கப்பட்டுள்ளன. இவற்றில் உடுக்குறியிட்ட வினாக்கள் மட்டும் 3,115 ஆகும்.

கவன ஈர்ப்பில் 216 அறிக்கைகள் அளிக்கப் பெற்றுள்ளன.

289 ஒத்திவைப்புத் தீர்மான அறிவிப்புகள் அவை முன் கொண்டு வரப்பட்டன.

அமைச்சரவையின் மீது நம்பிக்கையின்மையைத் தெரிவிக்கும் தீர்மானங்கள் இரண்டும், அரசின் கொள்கையைக் கண்டிக்கும் தீர்மானங்கள் இரண்டும் அவையில் விவாதிக்கப்பெற்றன.

(1) இந்து திருமண (தமிழ்நாடு திருத்த) மசோதா, 1967;

(2) தமிழ்நாடு 1968 ஆம் ஆண்டு வேளாண்மை நிலங்கள் குத்தகை உரிமைகள் ஆவண மசோதா;

(3) தமிழ்நாடு 1969 ஆம் ஆண்டு துயர்தணிப்பு நடவடிக்கைகள் (சிறப்பு விதித்துறைகள்) மசோதா;

(4) தமிழ்நாடு 1969 ஆம் ஆண்டு வேளாண்மைத் தொழிலாளர் நியாயக்கூலி மசோதா

போன்ற முக்கியமான சட்ட முன்வடிவுகள் உட்பட 108 சட்ட முன்வடிவுகள் நிறைவேற்றப்பெற்றன.

மாநிலத்தின் பெயரை அரசியலமைப்புச் சட்டத்தில் ''தமிழ்நாடு'' என்று மாற்றியமைத்தல், மாநிலத்தின் மொழிக் கொள்கை போன்ற முக்கியமான தனித் தீர்மானங்கள் உட்பட மொத்தம் 23 நிறைவேற்றப் பெற்றன. ஏழு உரிமைப் பிரச்னைகள் உரிமைக் குழுவிற்கு அனுப்பப்பெற்றன. ஐந்து முறைகள் அவையில் எண்ணிக் கணிக்கும் வாக்கெடுப்பு நடைபெற்றுள்ளது. பேரவைக்கூட்டம் நடைபெற்றுள்ள மொத்த நேரம் 619 மணி 12 நிமிடங்களாகும். அச்சடிக்கப்பெற்றுள்ள நடவடிக்கைக் குறிப்புகளின் பக்கங்கள் 22,645 ஆகும். இவை அனைத்தும் 35 தொகுதிகளாக அச்சிடப்பட்டு வெளியிடப்பெற்றுள்ளன. உறுப்பினர்களால் ஆற்றப் பெற்றுள்ள உரைகள் 5,526 ஆகும். அதிகமான முறைகள், அல்லது அதிகமான நேரம் மாண்புமிகு திரு. கே.ஏ. மதியழகன், மாண்புமிகு திரு. மு. கருணாநிதி, மாண்புமிகு திரு. இரா. நெடுஞ்செழியன் மாண்புமிகு திரு. செ. மாதவன் ஆகிய அமைச்சர்கள் உரையாற்றி உள்ளார்கள். உறுப்பினர்களில் திரு. பி.ஜி. கருத்திருமன், டாக்டர் எச்.வி. ஹண்டே, திரு. கே. விநாயகம், திரு. க. ராமமூர்த்தி ஆகியோர் அதிகமான முறைகள் அல்லது அதிகமான நேரம் உரையாற்றியவர்கள் ஆவார்கள்.

கூட்டம் நடைபெற்ற நாட்களில் நிகழ்ச்சி நிரலில் குறிப்பிடப் பெறாத பிரச்சினைகள் அவையில் எழுப்பப் பெற்றிருக்கலாம். அப்போது விவாதம் மிக சூடானதாகவும் இருந்திருக்கக்கூடும். வினா நேரமாக இருந்தாலும், விவாத நேரமாக இருந்தாலும் அவையில் அவ்வப்பொழுது எழக்கூடிய சூடான வாதங்களைத் தவிர்ப்பதற்கும், சலிப்பை நீக்குவதற்கும் அவையில் மகிழ்ச்சியையும், விறுவிறுப்பையும் ஏற்படுத்தக் கூடிய வகையில் அமைச்சர் பெருமக்களும் சரி, மாண்புமிகு உறுப்பினர்களும் சரி, சுவைமிகுந்த வாதம் நடத்தியுள்ள பகுதிகள் பலவாகும். குறிப்பாக மாண்புமிகு டாக்டர் சி.என். அண்ணாதுரை, மாண்புமிகு திரு. மு. கருணாநிதி, மாண்புமிகு திரு. ஏ. கோவிந்தசாமி, மாண்புமிகு திரு. எஸ்.ஜே. சாதிக் பாட்சா, திரு. கே. விநாயகம், திரு. டி.எஸ். ஆதிமூலம், திரு. பி.ஜி. கருத்திருமன், திரு. க. இராமமூர்த்தி, திரு. வி.எஸ். எல்லப்பன், திரு. ம.பொ. சிவஞானம் ஆகியோர் உரைகளைக் காணலாம்.

*உறுப்பினர்களின் பெயர்கள் இணைப்பாகச் சேர்க்கப்பெற்றுள்ளது.

(ஊ) ஐந்தாவது சட்டமன்றப் பேரவை - (1971-1976)

ஐந்தாவது சட்டமன்றப் பேரவைக்கான பொதுத் தேர்தல் 1971 ஆம் ஆண்டு, மார்ச் மாதம் நடைபெற்றது. மொத்த இடங்களில், திராவிட முன்னேற்றக் கழகம் 184 இடங்களையும், காங்கிரஸ் (ஓ) 15 இடங்களையும், இந்திய கம்யூனிஸ்டுக் கட்சி 8 இடங்களையும், பார்வேர்ட் பிளாக் 6 இடங்களையும், சுதந்திராக்கட்சி 6 இடங்களையும், முஸ்லீம் லீக் 6 இடங்களையும், பிரஜா சோசலிஸ்ட் 4 இடங்களையும், தமிழரசுக் கழகம் 1 இடத்தையும் பெற்றன. 4 இடங்களை சுயேச்சைகள் பெற்றனர்.*

26-5-1971 வரையில் மாநில ஆளுநராக மாண்புமிகு திரு. சர்தார் உஜ்ஜல் சிங் அவர்கள் பதவியில் இருந்தார்கள். பின்பு திரு. கே.கே. ஷா அவர்கள் 27-5-1971 ஆம் நாளன்று மாநில ஆளுநராகப் பதவியேற்றார்கள்.

அறுதிப் பெரும்பான்மை பெற்ற திராவிட முன்னேற்றக் கழக சட்டமன்றக் கட்சியின் தலைவராக டாக்டர் மு. கருணாநிதி தேர்ந்தெடுக்கப்பட்டார். அவரது தலைமையிலான மந்திரிசபை 1971 ஆம் ஆண்டு மார்ச் 15-ம் தேதி பதவியேற்றது. அவை முன்னவராக திரு. இரா. நெடுஞ்செழியன் செயல்பட்டார்.

மாண்புமிகு திரு. கே.ஏ. மதியழகன் பேரவைத் தலைவராகவும், பேரவைத் துணைத் தலைவராக மாண்புமிகு திரு. பி. சீனிவாசனும் தேர்ந்தெடுக்கப்பட்டனர். 1972 ஆம் ஆண்டு டிசம்பர் மாதம் 2 ஆம் தேதி பேரவைத் தலைவர் பதவியிலிருந்து திரு. கே.ஏ. மதியழகன் நீக்கப்பெற்றபின், 1973 ஆம் ஆண்டு ஆகஸ்டு மாதம் நடைபெற்ற பேரவை தலைவர் தேர்தலில், புலவர் கா. கோவிந்தன் பேரவைத் தலைவராகத் தேர்ந்தெடுக்கப்பட்டார். பேரவைத் துணைத் தலைவா திரு. பி. சீனிவாசன், 1974 ஆம் ஆண்டு துணைத் தலைவர் பதவியைத் துறந்தபின், அப்பதவிக்கு திரு. என் கணபதி தேர்ந்தெடுக்கப்பட்டார்.

ஐந்தாவது சட்டமன்றப் பேரவையின் 14 கூட்டத் தொடர்களில் மொத்தம் 325 நாட்கள் கூட்டம் நடைபெற்றது.

மேதகு ஆளுநர் அவர்கள் சட்டமன்றங்களின் கூட்டுக் கூட்டத்தில் ஆற்றிய உரைகளுக்குக் கொண்டுவரப்பெற்ற நன்றி நவிலும் தீர்மானங்கள் மீது பேரவையில் ஐந்து முறை விவாதம் நடைபெற்றுள்ளது.

6,870 வினாக்களுக்குப் பதில்கள் அளிக்கப்பட்டன. அவற்றில் உடுக்குறியிட்ட வினாக்கள் மட்டும் 6,402 ஆகும். கவனஈர்ப்பில் 214 அறிக்கைகள் அளிக்கப்பெற்றுள்ளன. 530 ஒத்தி வைப்புத் தீர்மான அறிவிப்புகள் எழுப்பப்பட்டன.

அமைச்சரவையின்மீது நம்பிக்கையைத் தெரிவிக்கும் தீர்மானம் ஒன்று முதல்வரால் கொண்டு வரப்பெற்று, அது அவையில் நிறைவேற்றப்பட்டுள்ளது.

அமைச்சரவையின்மீது நம்பிக்கை இன்மையைத் தெரிவிக்கும் தீர்மானங்கள் நான்கும், அரசின் கொள்கையைக் கண்டிக்கும் தீர்மானங்கள் நான்கும் அவையில் கொண்டுவரப் பெற்று விவாதிக்கப்பெற்றுள்ளன.

*உறுப்பினர்களின்பெயர்கள் இணைப்பாகச் சேர்க்கப்பெற்றுள்ளது.

தமிழ்நாடு வேளாண்மைப் பல்கலைக் கழகச் சட்டம், 1971; தமிழ்நாடு குடிசைப் பகுதிகள் (மேம்பாடு மற்றும் அகற்றல்) சட்டம், 1971; தமிழ்நாடு மதுவிலக்கு (நீக்கல்) சட்டம், 1971; தமிழ்நாடு கடன் நிவாரணச் சட்டம், 1972 போன்ற முக்கியமான சட்ட முன்வடிவுகளோடு 236 சட்ட முன்வடிவுகள் நிறைவேற்றப் பெற்றன.

இந்திய நாடு விடுதலை அடைந்து 25 ஆண்டுகள் நிரம்பப் பெறுவதைக் கொண்டாடும் முகத்தான் தமிழ்நாடு சட்ட மன்றம் 14-8-1972 அன்று நள்ளிரவில் கூடி நாட்டின் சுதந்திரத்திற்காக உயிர் நீத்தவர்களுக்காக இரண்டு நிமிடங்கள் முதலில் மௌன அஞ்சலி செலுத்தியது. பின்பு தொடர்ந்த நள்ளிரவு சுதந்திர வெள்ளி விழா கூட்டம் குறிப்பிடத்தக்க ஓர் அம்சமாகும்.

பங்களா தேசம் தனியே அமைந்ததைப் பாராட்டும் தீர்மானம், நெய்வேலியில் 2-வது சுரங்கம் தோண்டப்பட வேண்டும் என மைய அரசைக் கேட்டுக் கொள்ளும் தீர்மானம் போன்ற முக்கியமான அரசினர் தீர்மானங்கள் 32 கொண்டு வரப்பெற்று நிறைவேற்றப் பெற்றன. ஆறு உரிமைப் பிரச்னைகள் உரிமைக் குழுவிற்கு அனுப்பப்பெற்றன. பதினோரு முறைகள் அவையில் எண்ணிக் கணிக்கும் வாக்கெடுப்பு நடைபெற்றுள்ளது.

அச்சடிக்கப்பெற்றுள்ள நடவடிக்கைக் குறிப்புகளின் பக்கங்கள் 46,064 ஆகும். பேரவையின் நடவடிக்கைக் குறிப்புகள் அனைத்தும் 76 தொகுதிகளாக அச்சிடப் பெற்றுள்ளன.

உறுப்பினர்களால் ஆற்றப்பெற்ற உரைகள் 11,684 ஆகும்.

பேரவைக் கூட்டம் நடைபெற்றுள்ள மொத்த நேரம் 1,481 மணி 20 நிமிடங்களாகும்.

ஐந்தாவது சட்டமன்றப் பேரவை உறுப்பினர்களான மாண்புமிகு டாக்டர் மு. கருணாநிதி, மாண்புமிகு டாக்டர் இரா. நெடுஞ்செழியன், மாண்புமிகு திரு. க. அன்பழகன், மாண்புமிகு திரு. ச. இராமச்சந்திரன், திருவாளர்கள் கே.எம். சுப்பிரமணியன், திருப்பூர் ஏ.எம். மொய்தீன், ஏ.ஆர். பெருமாள், என். கிட்டப்பா, கோவை செழியன், திருமதி த.ந. அனந்தநாயகி, திருவாளர்கள் எம்.ஏ. லத்தீப், த. சோனையா, என்.கே. பழனிச்சாமி ஆகியோர்கள் மிகச் சிறப்பாக உரையாற்றியுள்ளனர்.

(எ) ஆறாவது மற்றும் ஏழாவது சட்டமன்றப் பேரவை - (1977-1984)

ஆறாவது சட்டமன்றப் பேரவைக்கான பொதுத் தேர்தல், 1977ஆம் ஆண்டு ஜுன் மாதம் நடைபெற்றது. அனைத்திந்திய அண்ணா திராவிட முன்னேற்றக் கழகம் 130 இடங்களையும், திராவிட முன்னேற்றக்கழகம் 48 இடங்களையும், இந்திய தேசிய காங்கிரஸ் (இ) 27 இடங்களையும், ஜனதா 10 இடங்களையும், இந்திய கம்யூனிஸ்டு கட்சி 5 இடங்களையும், கம்யூனிஸ்டு மார்க்சிஸ்டு 12 இடங்களையும், அகில இந்திய பார்வர்டு பிளாக் 1 இடத்தையும் பெற்றன,* சுயேச்சை 1 இடத்தைப் பெற்றது.

*உறுப்பினர்களின் பெயர்கள் இணைப்பாகச் சேர்க்கப்பெற்றுள்ளது.

அப்போது மாநில ஆளுநராக மேதகு திரு. பிரபு தாஸ் பட்வாரி இருந்தார்.

அறுதிப் பெரும்பான்மை பெற்ற அனைத்திந்திய அண்ணா திராவிட முன்னேற்றக் கழக சட்டமன்றக் கட்சியின் தலைவராக மாண்புமிகு டாக்டர் எம்.ஜி. இராமச்சந்திரன் அவர்கள் தேர்ந்தெடுக்கப்பட்டார்கள். அவர்களது தலைமையிலான மந்திரி சபை 1977ஆம் ஆண்டு ஜூன் திங்கள் 30ஆம் நாள் பதவி ஏற்றது.

பேரவைத் தலைவராக திரு. முனு ஆதி அவர்களும், பேரவைத் துணைத் தலைவராக திரு. எஸ். திருநாவுக்கரசு அவர்களும், 1977 ஆம் ஆண்டு ஜூலைத் திங்கள் 6ஆம் நாள் தேர்ந்தெடுக்கப்பட்டார்கள். அவை முன்னவராக திரு. கி. மனோகரன் செயல்பட்டார். எதிர்க் கட்சித் தலைவராக டாக்டர் மு. கருணாநிதி இருந்தார்.

ஆறாவது சட்டமன்றப் பேரவையின் 6 கூட்டத் தொடர்களில் பேரவைக் கூட்டம் நடைபெற்ற மொத்த நாட்கள் 179 ஆகும்.

இந்தக் காலக்கட்டத்தில் தமிழ்நாடு ஆளுநர் அவர்கள் சட்டமன்றங்களின் கூட்டுக் கூட்டத்தில் 4 முறை உரையாற்றியிருக்கிறார்கள். அவற்றின் மீது அவையில் விவாதமும் நடைபெற்றுள்ளது.

கிட்டத்தட்ட 6,201 வினாக்களுக்குப் பதிலளிக்கப்பட்டன. அவற்றில் உடுக்குறியிட்ட வினாக்கள் மட்டும் 2,500 ஆகும்.

கவன ஈர்ப்பில் 284 அறிக்கைகள் அளிக்கப் பெற்றுள்ளன.

302 ஒத்திவைப்புத் தீர்மான அறிவிப்புகள் எழுப்பப் பட்டன.

அமைச்சரவையின் மீது நம்பிக்கையின்மையைத் தெரிவிக்கும் தீர்மானங்கள் இரண்டும், அரசின் கொள்கையைக் கண்டிக்கும் தீர்மானம் ஒன்றும் அவையில் கொண்டுவரப்பெற்று விவாதிக்கப் பெற்றன.

சட்டமுன்வடிவுகள் 138 நிறைவேற்றப்பெற்றன. அவற்றில்

1. மதுரை காமராஜ் பல்கலைக் கழக (திருத்தம் மற்றும் சிறப்பு ஒதுக்கம்) சட்டம், 1978.
2. பேரறிஞர் அண்ணா தொழில் நுட்பப் பல்கலைக் கழகச் சட்டம், 1978.
3. தமிழ்நாடு குதிரைப் பந்தய (டர்ப் ஏஜென்சி) ஒழிப்புச் சட்டம், 1979.
4. தமிழ்நாடு காவல் துறை (திருத்தம் மற்றும் வேலிடேஷன்) சட்டம், 1979 ஆகிய முக்கியமான சட்ட முன்வடிவுகளும் அடங்கும்.

ஆறு உரிமைப் பிரச்சினைகள் உரிமைக் குழுவிற்கு அனுப்பப் பெற்றன.

நான்கு முறைகள் அவையில் எண்ணிக் கணிக்கும் வாக்கெடுப்பு நடைபெற்றுள்ளது.

உறுப்பினர்களால் ஆற்றப் பெற்றுள்ள உரைகள் 6,759 ஆகும்.

அச்சடிக்கப் பெற்றுள்ள நடவடிக்கைக் குறிப்புகளின் பக்கங்கள் 29,890 ஆகும். இவையனைத்தும் 38 தொகுதிகளாக அச்சிடப் பெற்றுள்ளன.

அமரர் திரு. காமராஜர் அவர்களின் திருவுருவப் படம், 18-8-1977 அன்று, தமிழ்நாடு சட்டமன்றப் பேரவை மண்டபத்தில், அப்போது இந்தியக் குடியரசுத் தலைவராக இருந்த திரு. நீலம் சஞ்சீவ ரெட்டி அவர்களால் திறந்து வைக்கப்பட்டது.

6-வது சட்டமன்றப் பேரவை 1980 ஆம் ஆண்டு பிப்ரவரித் திங்களில் கலைக்கப் பெற்றதினால் ஏழாவது சட்டமன்றப் பேரவைக்கான பொதுத் தேர்தல் 1980 ஆம் ஆண்டு மே திங்களில் நடைபெற்றது.

இத்தேர்தலிலும் அறுதிப் பெரும்பான்மையை அனைத்திந்திய அண்ணா திராவிட முன்னேற்றக் கழகம் பெற்றது. அனைத்திந்திய அண்ணா திராவிட முன்னேற்றக் கழகம் 129 இடங்களையும், திராவிட முன்னேற்றக் கழகம் 38 இடங்களையும், இந்திய தேசீயக் காங்கிரஸ் 30 இடங்களையும், ஜனதா 2 இடங்களையும், இந்தியக் கம்யூனிஸ்டுக் கட்சி 10 இடங்களையும், கம்யூனிஸ்டு மார்க்சிஸ்டு 11 இடங்களையும், பார்வர்டு பிளாக் 1 இடத்தையும், காந்தி-காமராஜ் தேசிய காங்கிரஸ் 6 இடங்களையும், சுயேச்சைகள் 7 இடங்களையும் பெற்றனர்.*

மேதகு திரு. பிரபுதாஸ் பட்வாரி மாநில ஆளுநராக 25-10-1980 வரை பதவியிலிருந்தார். 4-11-1980 முதல் 2-9-1982 முடிய மேதகு திரு. சாதிக் அலி ஆளுநராக இருந்தார். பின்னர் 3-9-1982 அன்று மேதகு திரு. எஸ்.எல். குரானா ஆளுநராக பதவி ஏற்றார்.

மாண்புமிகு டாக்டர் எம்.ஜி. இராமச்சந்திரன் அனைத்திந்திய அண்ணா திராவிட முன்னேற்றக் கழகத்தின் சட்டமன்றக் கட்சியின் தலைவராகத் தேர்ந்தெடுக்கப்பட்டார். அவரது தலைமையிலான மந்திரி சபை 1980 ஜூன் 9ஆம் நாளன்று பதவியேற்றது.

மாண்புமிகு திரு. க. இராசாராம் பேரவைத் தலைவராகவும், மாண்புமிகு திரு. பி.எச். பாண்டியன் பேரவைத் துணைத் தலைவராகவும் 1980 ஆம் ஆண்டு ஜூன் 21 ஆம் நாள் தேர்ந்தெடுக்கப்பட்டார்கள். மாண்புமிகு டாக்டர் இரா. நெடுஞ்செழியன் அவை முன்னவராக இருந்தார். 27-6-1980 முதல் டாக்டர் மு. கருணாநிதி எதிர்க்கட்சித் தலைவராக இருந்தார். 29-8-1983 முதல் இந்திய தேசிய காங்கிரஸ் (இ) பிரதான எதிர்க்கட்சியாக அங்கீகரிக்கப்பட்டு, எதிர்க் கட்சித் தலைவராக திரு. கே.எஸ்.ஜி. ஹாஜா ஷெரிப் இருந்தார்.

ஏழாவது சட்டமன்றப் பேரவையின் 9 கூட்டத் தொடர்களில் பேரவைக் கூட்டம் நடைபெற்ற நாட்கள் மொத்தம் 301 ஆகும்.

இந்தக் காலக்கட்டத்தில் தமிழ்நாடு ஆளுநர் அவர்கள் சட்டமன்றங்களின் கூட்டுக் கூட்டத்தில் 5 முறை உரையாற்றியிருக்கிறார்கள். அவற்றின் மீது அவையில் விவாதமும் நடைபெற்றுள்ளது.

கிட்டத்தட்ட 10,105 வினாக்களுக்குப் பதில்கள் அளிக்கப்பட்டன. அவற்றில் உடுக்குறியிட்ட வினாக்கள் மட்டும் 4,258 ஆகும்.

கவன ஈர்ப்பில் 370 அறிக்கைகள் அளிக்கப் பெற்றுள்ளன.

183 பொருள்களின் மீது 809 ஒத்திவைப்புத் தீர்மான அறிவிப்புகள் எழுப்பப்பட்டன.

அமைச்சரவையின் மீது நம்பிக்கையின்மையைத் தெரிவிக்கும் தீர்மானம் ஒன்றும், அரசின் கொள்கையைக்

---

*உறுப்பினர்கள் பெயர்கள் இணைப்பாகச் சேர்க்கப் பெற்றுள்ளது.

கண்டிக்கும் தீர்மானம் ஒன்றும் அவையில் கொண்டு வரப்பட்டு விவாதிக்கப் பெற்றன.

(1) தமிழ்நாடு வருவாய் வாரிய ஒழிப்புச் சட்டம், 1980.

(2) தமிழ்நாடு தனியார் கல்லூரிகள் (ஒழுங்குபடுத்துதல்) திருத்தச் சட்டம், 1980.

(3) தமிழ்நாடு கிராம அதிகாரிகள் (பகுதி நேர) பதவிகள் ஒழிப்புச் சட்டம், 1981.

(4) தமிழ்நாடு தொழில் நிறுவனங்கள் (தொழிலாளர்களுக்கு நிரந்தர தகுநிலை அளித்தல்) சட்டம், 1981.

(5) அன்னை தெரசா மகளிர் பல்கலைக்கழகச் சட்டம், 1984.

போன்ற முக்கியமான சட்ட முன்வடிவுகளுடன், 237 சட்ட முன் வடிவுகள் அவையில் நிறைவேற்றப்பெற்றன.

பத்து உரிமைப்பிரச்சினைகள் உரிமைக் குழுவிற்கு அனுப்பப் பெற்றன.

நான்கு முறைகள் அவையில் எண்ணிக் கணிக்கும் வாக்கெடுப்பு நடைபெற்றுள்ளது.

உறுப்பினர்களால் ஆற்றப் பெற்றுள்ள உரைகள் 9,898 ஆகும்.

அச்சடிக்கப் பெற்றுள்ள நடவடிக்கைக் குறிப்புகள் 46,188 பக்கங்கள் ஆகும். இவை அனைத்தும் 69 தொகுதிகளாக அச்சிடப்பெற்றுள்ளன.

அமரர் தந்தை பெரியார், அமரர் டாக்டர் அம்பேத்கார், அமரர் திரு. காயிதே மில்லத் முகமது இஸ்மாயில், அமரர் திரு. பசும்பொன் முத்துராமலிங்கத் தேவர் ஆகியோரின் திருவுருவப் படங்களை, 1980 ஆம் ஆண்டு ஆகஸ்டு மாதம் 9 ஆம் தேதி, தமிழ்நாடு சட்டமன்றப் பேரவை மண்டபத்தில், கேரள மாநில ஆளுநராக அப்போது இருந்த திருமதி ஜோதி வெங்கடாசலம் அவர்கள் திறந்து வைத்தார்கள்.

6-வது, 7வது சட்டமன்றப் பேரவை உறுப்பினர்களில் குறிப்பாக, டாக்டர் மு. கருணாநிதி, டாக்டர் எம்.ஜி. இராமச்சந்திரன், டாக்டர் இரா. நெடுஞ்செழியன், திரு. ச. இராமச்சந்திரன், திரு. ஆர்.எம். வீரப்பன், திரு. செ. அரங்கநாயகம், திரு. சி. பொன்னையன், திரு. கி. மனோகரன், திரு. எஸ்.டி. சோமசுந்தரம், டாக்டர் கா. காளிமுத்து, திரு. ர. ஜெபமணி, திருவாளர்கள் குமரி அனந்தன், ப. நெடுமாறன், என். சங்கரய்யா, வி. கே. கோதண்டராமன், ஜே. ஜேம்ஸ், சி. ஆறுமுகம், மு. அம்பிகாபதி, துரைமுருகன், எம். ஜெயவேலு ஆகியோர் பல நேரங்களில் தங்களுடைய சாதுர்ய பேச்சுக்களினால் அவையை மகிழ்வித்திருக்கின்றனர்.

(ஏ) எட்டாவது சட்டமன்றப் பேரவை (1985 - 1988)

மக்களவைக்கான பொதுத் தேர்தலோடு தமிழ்நாடு எட்டாவது சட்டமன்றப் பேரவைக்கான தேர்தலும், 1984 ஆம் ஆண்டு டிசம்பர் திங்கள் 20 ஆம் நாளன்று நடைபெற்றது. தேர்தல் நடைபெற்ற 234 தொகுதிகளில் அனைத்திந்திய அண்ணா திராவிட முன்னேற்றக் கழகம் 133 இடங்களைக் கைப்பற்றி, அறுதிப் பெரும்பான்மையுடன் மீண்டும் ஆட்சி அமைக்கும் தகுதியைப் பெற்றது.

அதற்கடுத்தபடியாக 62 இடங்களை வென்று இந்திய தேசிய காங்கிரஸ் கட்சி பிரதான எதிர்க்கட்சியாகும் வாய்ப்பைப் பெற்றது. திராவிட முன்னேற்றக் கழகம் 24 இடங்களையும், மார்க்ஸிஸ்ட் கம்யூனிஸ்ட் கட்சி 5 இடங்களையும், ஜனதா கட்சி 3 இடங்களையும், இந்தியக் கம்யூனிஸ்ட் கட்சி 2 இடங்களையும், காந்தி-காமராஜ் தேசிய காங்கிரஸ் கட்சி இரண்டு இடங்களையும், அகில இந்திய பார்வார்ட் பிளாக் ஒரு இடத்தையும், சுயேச்சை இரண்டு இடங்களையும் பெற்றன.*

தமிழக ஆளுநராக இருந்த மேதகு திரு. எஸ்.எல். குரானா அவர்கள் ஆங்கிலோ - இந்திய மக்களின் பிரதிநிதியாக திரு. ஜி.கே. பிரான்சிஸ் அவர்களை நியமனம் செய்தார்கள். தேர்தல் ஆணைக் குழுவின் அறிவிக்கையின்படி 8-வது சட்டமன்றப் பேரவை 16-1-1985 ஆம் நாளிலிருந்து அமைக்கப் பெற்றது. அனைத்திந்திய அண்ணா திராவிட முன்னேற்றக் கழகச் சட்டமன்றக் கட்சியின் தலைவராகத் தேர்ந்தெடுக்கப்பட்ட டாக்டர் எம்.ஜி. இராமச்சந்திரன் அவர்கள் 1985 ஆம் ஆண்டு பிப்ரவரித் திங்கள் 10 ஆம் நாள் தமிழகத்தின் முதலமைச்சராகப் பொறுப்பேற்றுக் கொண்டார்கள். 14-2-1985 ஆம் நாளன்று அமைச்சரவை பதவி ஏற்றது. மேலும் 3-3-1985 ஆம் நாளன்றும், 18-3-1985 ஆம் நாளன்றும் விரிவாக்கம் செய்யப்பட்ட பிறகு அமைச்சரவையின் எண்ணிக்கை 25 ஆகியது. உறுப்பினர்கள், 25-2-1985 அன்று முதற் கூட்டம் நடைபெற்றபோது பதவிப் பிரமாணம் செய்து கொண்டனர். 27-2-1985 ஆம் நாளன்று பேரவைத் தலைவராக மாண்புமிகு திரு. பி.எச். பாண்டியன் அவர்களும், பேரவைத் துணைத் தலைவராக மாண்புமிகு திரு. வேடசந்தூர் வி.பி. பாலசுப்பிரமணியன் அவர்களும் தேர்ந்தெடுக்கப்பெற்றனர்.

எட்டாவது சட்டமன்றப் பேரவையின் 6 கூட்டத் தொடர்களில் 179 நாட்கள் கூட்டம் நடைபெற்றது. மேதகு ஆளுநர் அவர்கள் சட்டமன்றங்களின் கூட்டுக் கூட்டங்கள் இரண்டிலும், சட்டமன்றப் பேரவைக் கூட்டங்கள் இரண்டிலும் ஆற்றிய உரைகளுக்கு நன்றி நவிலும் தீர்மானங்களின் மீது பேரவையில் விவாதம் நடைபெற்றது. 2,539 வினாக்களுக்குப் பதில்கள் அளிக்கப்பெற்றன. 2,870 வினாக்களுக்கான பதில்கள் அவையில் வைக்கப்பெற்றன. கவன ஈர்ப்பில் 602 முன் அறிவிக்கைகளுக்கான அறிக்கைகள் அமைச்சர்களால் அளிக்கப் பெற்றுள்ளன.

தமிழ்நாடு சிறுநீரகங்கள் (நோய் தீர்க்கும் நோக்கங்களுக்குப் பயன்படுத்தப்படுதலுக்கான அதிகாரமளிப்பு) சட்டமுன்வடிவு, 1987; தமிழ்நாடு காணொளி (வீடியோ) பேழை பதிவுக்கருவிகள் (வி.சி.ஆர்.) மூலமாக தொலைக்காட்சித் திரையில் திரைப்படங்கள் திரையிடப்படுவதை (முறைப்படுத்துதல்) திருத்தச் சட்ட முன்வடிவு, 1987; மற்றும் தமிழ்நாடு (எம்.ஜி.ஆர்) மருத்துவப் பல்கலைக் கழக (திருத்த) சட்டமுன்வடிவு, 1987 ஆகியவை உட்பட 193 அரசினர் சட்ட முன் வடிவுகள் நிறைவேற்றப் பெற்றன.

நான்கு உரிமைப் பிரச்சினைகள் உரிமைக் குழுவிற்கு அனுப்பப்பட்டன. அவை உரிமை மீறிய குற்றத்திற்காக இரண்டு பத்திரிகை ஆசிரியர்களுக்கு பேரவை

---

*உறுப்பினர்கள் பெயர்கள் இணைப்பாகச் சேர்க்கப் பெற்றுள்ளது.

சிறைத் தண்டனை அளித்தது. எண்ணிக் கணிக்கும் வாக்கெடுப்பு அவையில் 3 முறைகள் நடைபெற்றன.

தமிழ்நாடு சட்டமன்ற மேலவை நீக்கம் குறித்த தீர்மானம், இந்திய ஆட்சி மொழிகளில் ஒன்றாக ஆங்கிலம் தொடர்ந்து நீடிக்க வேண்டுமென்பது பற்றிய தீர்மானம், அரசியல் அமைப்புச் சட்டத்தின் ஒரு பகுதியை எரித்ததற்காக திராவிட முன்னேற்றக் கழக உறுப்பினர்கள் 10 பேரை பதவி நீக்கம் செய்யும் தீர்மானம், சொத்துவரி சீரமைப்பு குறித்த தீர்மானம் ஆகியவை உட்பட 17 அரசினர் தனித் தீர்மானங்கள் அவையில் நிறைவேற்றப் பெற்றன.

இந்திய நாடு விடுதலை அடைந்து 40 ஆண்டுகள் நிரம்பப் பெற்றதைக் கொண்டாடும் முகத்தான் தமிழ்நாடு சட்டமன்றப் பேரவை மண்டபத்தில் 1987 ஆம் ஆண்டு ஆகஸ்டு திங்கள் 9ஆம் நாள் ஞாயிற்றுக்கிழமை ஒரு சிறப்புக் கூட்டம் நடைபெற்றது. இந்திய சுதந்திரப் போராட்டக் களங்களிலிருந்து கொண்டு வரப்பட்ட வரலாற்றுச் சிறப்புமிக்க புனித மண் அடங்கிய பேழைகளை தியாக சீலர்களிடமிருந்து பெற்றுக் கொண்டு, டெல்லி மாநகருக்கு அவற்றை எடுத்துச் செல்வதற்கான நிகழ்ச்சிகள் நடைபெற்றன. இச்சிறப்பு விழாக்கூட்டத்தில் நாட்டின் விடுதலைக்காக உயிர் நீத்த தியாகிகளுக்கு அஞ்சலி செலுத்துதல், நாட்டு ஒற்றுமையிலும் ஒருமைப்பாட்டு உணர்விலும் வைத்துள்ள நம்பிக்கையை வலியுறுத்துதல், புதிய இந்திய சமுதாயத்தை உருவாக்கும் பணிக்கு நம்மை ஒப்படைத்தல் ஆகியவை குறித்த தீர்மானம் ஒருமனதாக நிறைவேற்றப்பட்டது.

முதலமைச்சர் டாக்டர் எம்.ஜி. இராமச்சந்திரன் 24-12-1987 ஆம் நாள் அன்று மறைந்ததால், பேரவை முன்னவர் டாக்டர் இரா. நெடுஞ்செழியன் தற்காலிக முதல்வராகப் பொறுப்பேற்றார். அனைந்திந்திய அண்ணா தி.மு.க. சட்டமன்றக் கட்சியினர் தங்கள் தலைவராக திருமதி ஜானகி இராமச்சந்திரன் அவர்களைத் தேர்ந்தெடுத்ததால், அவர்கள் 7-1-1988 ஆம் நாளன்று தமிழக முதலமைச்சராகப் பொறுப்பேற்றுக் கொண்டார்கள்.

திருமதி ஜானகி இராமச்சந்திரன் அவர்களை முதலமைச்சராகக் கொண்ட அமைச்சரவையின் மீது நம்பிக்கை தெரிவிக்கும் தீர்மானம் ஒன்று 28-1-1988 ஆம் நாள் அன்று பேரவையில் நிறைவேற்றப்பட்டது. கட்சிமாறுதல் தடைச் சட்டத்தின் கீழ் 33 உறுப்பினர்கள் தங்களது உறுப்பினர் பதவிகளை இழந்தனர்.

8-வது சட்டமன்றப் பேரவையின் நடவடிக்கைக் குறிப்புகள் அனைத்தும் 16,567 பக்கங்களில் அச்சடிக்கப் பெற்று, 47 தொகுதிகளில் வெளியிடப் பெற்றுள்ளன. பேரவைக் கூட்டம் நடைபெற்றுள்ள மொத்த நேரம் 656 மணி 40 நிமிடங்கள். பேரவை உறுப்பினர்களால் ஆற்றப்பெற்ற உரைகள் 6,486 ஆகும்.

1988 ஜனவரி திங்கள் 30 ஆம் நாள் அன்று 8-வது சட்டமன்றப் பேரவை கலைக்கப் பெற்றது.

8-வது சட்டமன்றப் பேரவை உறுப்பினர்களான மாண்புமிகு டாக்டர் இரா. நெடுஞ்செழியன், மாண்புமிகு திரு. ச. இராமச்சந்திரன், மாண்புமிகு திரு. ப.உ. சண்முகம், மாண்புமிகு திரு. செ. அரங்கநாயகம், மாண்புமிகு டாக்டர் கா. காளிமுத்து, மாண்புமிகு திரு. சு. முத்துசாமி, திரு. க. அன்பழகன், திரு. என்.எஸ்.வி. சித்தன், திரு. ஆ.கா.அ. அப்துல் சமத், திரு. குமரி ஆனந்தன் ஆகியோரின் உரைகள் அவையைப் பெரிதும் மகிழ்வித்திருக்கின்றன.

(ஐ) ''தமிழ்நாடு'' என்று மாநிலத்தின் பெயரை மாற்றியமைக்கும் தீர்மானத்தின் மீது 18-7-1967 ஆம் நாளன்று அன்றைய முதல் அமைச்சர் மாண்புமிகு பேரறிஞர் சி.என். அண்ணாதுரை அவர்கள் ஆற்றிய உரை

மாண்புமிகு திரு. சி.என். அண்ணாதுரை:

சட்டமன்றத் தலைவர் அவர்களே, இந்த மன்றத்திலே எல்லாக் கட்சியினராலும் நல்ல அளவுக்கு ஒப்புக் கொள்ளப்பட்டு தீர்மானமாக நிறைவேற இருக்கின்ற ''தமிழ்நாடு'' என்று பெயரிடுகின்ற இந்த நிகழ்ச்சி இந்த அவையிலே இன்றைய தினம் உறுப்பினர்களாக இருக்கின்ற ஒவ்வொருவருடைய வாழ்நாளிலும் மிகுந்த மகிழ்ச்சியையும் நல்ல எழுச்சியையும் தரத்தக்க ஒரு திருநாள் ஆகும். இந்தத் திருநாளைக் காண்பதற்குப் பன்னெடுங்காலம் காத்துக் கொண்டிக்க நேரிட்டதே என்பது தான் மகிழ்ச்சியின் இடையிலே நமக்கு வருகின்ற ஒரு துயரமே தவிர நெடுங்காலத்திற்கு முன்னாலே நடைபெற்றிருக்க வேண்டிய ஒரு நிகழ்ச்சியை மிகுந்த காலம் தாழ்த்தி இன்றைய தினம் ஏற்றுக் கொண்டிருக்கிறோம் என்றாலும் இதிலே எல்லாக் கட்சியினரும் ஒன்றுபட்டு இந்தத் தீர்மானத்திற்கு அவர்கள் தங்களுடைய ஆதரவை தந்திருப்பது மிகவும் பாராட்டத்தக்கதாகும்.

நம்முடைய எதிர்க்கட்சித் தலைவர் திரு. கருத்திருமன் அவர்கள் கூட இந்தத் தீர்மானத்தை ஆதரிக்கிறார்களே தவிர வேறில்லை. அதிலே சில ஆலோசனைகளைச் சொல்லி இருக்கிறோம் என்று சொல்லியிருப்பது எதிர்க்கட்சியில் இருப்பவர்களுடைய கடமை என்ற வகையில் ஆலோசனைகளைச் சொல்ல வேண்டுமென்ற முறையிலேயே தவிர எதிர்க்கிறார்கள் என்று இல்லை. ஆகையினால் இந்தத் தீர்மானம் எல்லோருடைய ஆதரவையும் பெற்று இந்தியப் பேரரசுக்கு அனுப்பி வைக்கப்பட இருக்கிறது. இந்தியப் பேரரசிலே மிகுந்த செல்வாக்கோடு இருக்கின்ற இரண்டொரு தலைவர்களுடன் உரையாடுகின்ற வாய்ப்புக் கிடைத்தபோது இதைப் பற்றி அவர்கள் சொல்லும்பேது, ''தமிழக சட்டமன்றத்தில் இது நிறைவேற்றப்பட்டு அனுப்பப்படுமானால் இந்திய அரசியல் சட்டத்தைத் திருத்துவதிலே தயக்கம் இருக்காது'' என்பதனை முன்கூட்டியே என்னிடத்தில் எடுத்துச் சொல்லியிருக்கிறார்கள்-அங்குள்ள "பல தலைவர்கள். அதனை அரசை நடத்துகிறவர்கள் கூட ஏற்றுக் கொள்கிறார்கள் என்று எண்ணத்தக்க விதத்தில் பத்து நாட்களுக்கு முன் பாராளுமன்றத்தில் இந்த மாநிலத்தைப் பற்றி பேச வேண்டிய வாய்ப்பு கிடைத்த நேரத்தில் அங்குள்ள உள்துறை அமைச்சர் திரு. சவான் அவர்கள் மெட்ராஸ் ஸ்டேட் என்று பேசி பழக்கப்பட்டவர் மிகுந்த அக்கறையோடும் மிகுந்த கவனத்தோடும் "Tamil Nad" என்று தான் பேசியிருக்கிறார். ஆக இதை அவர்களும் ஏற்றுக்கொண்டு அரசியல் சட்டத்தைத் திருத்துவதற்கான ஒரு நல்ல வாய்ப்பை இன்றைய தினம் இந்த அளவிலே அவையிலே நாம் பெற்று இருக்கிறோம்.

மதிப்புமிக்க திரு. ம.பொ.சி. அவர்கள் இதிலே மிகுந்த மன எழுச்சி பெற்றது இயற்கையானதாகும். அவர்கள் பல ஆண்டுகளாக ''தமிழ்நாடு'' என்ற பெயர் இந்த நாட்டுக்கு இடப்பட வேண்டும் என்பதில் மிகுந்த அக்கறையோடு பாடுபட்டவர்கள். திராவிட முன்னேற்றக் கழகத்தோழர்களும், திராவிட முன்னேற்றக் கழகம் என்பதிலே ''திராவிட'' என்பதை நினைத்துக் கொண்டிருப்பதாலே ''தமிழ்நாடு'' என்பதிலே அக்கறையில்லாமல் போய் விடுமோ என்று சிலர் எண்ணிய நேரத்தில் ''தமிழ்நாடு'' என்று பெயரிடுதல் வேண்டுமென்று திராவிட முன்னேற்றக் கழகத்தைச் சார்ந்த நாங்கள் பல ஆண்டுகளாக வலியுறுத்தி வந்து கொண்டிருக்கிறோம். காங்கிரஸ் கட்சியிலுள்ளவர்களும், மற்றவர்கள் கொண்டு வருகிறார்களே என்பதினாலே முன்னாலே இதற்கு எதிர்ப்புத் தெரிவித்திருந்தாலும், இலக்கியத்தில் ஆதாரம் இருக்கிறதா என்று கேட்டிருந்தாலும் இன்றைய தினம் அவர்களும் ''தமிழ்நாடு'' என்று சொல்லிக் கொள்வதில் மிகுந்த பெருமைப்படுகிறார்கள். ஆகையினால் இந்தத் தீர்மானம் எந்தவிதமான எதிர்ப்பும் இல்லாமல் இந்த அவையிலே நிறைவேற்றப்பட இருக்கிறது என்று கருதுகிறேன்.

அப்படிப்பட்ட ஒரு வெற்றி கிடைக்குமானால் அது இன்று கழகத்திற்கு வெற்றியல்ல; தமிழரசுக் கழகத்திற்கு வெற்றியல்ல; மற்றக் கட்சிகளுக்கு வெற்றியல்ல; இது தமிழுக்கு வெற்றி; தமிழருக்கு வெற்றி; தமிழ் வரலாற்றுக்கு வெற்றி; தமிழ்நாட்டுக்கு வெற்றி என்ற விதத்தில் அனைவரும் இந்த வெற்றியிலே பங்கு கொள்ள வேண்டும்.

''தமிழ்நாடு என்ற பெயர் இருந்தால் வெளிநாடுகளில் உள்ளவர்கள் அறிந்து கொள்ளமாட்டார்கள்'' என்பது மட்டுமல்ல, நம்முடைய தொழில் அமைச்சராக முன்னால் இருந்த திரு. வெங்கட்டராமன் அவர்கள் ''ஒரு நாட்டுக்கும் இன்னொரு நாட்டுக்கும் இடையே செய்து கொள்ளக்கூடிய ஒப்பந்தம் எல்லாம் திருத்தி எழுதப்பட வேண்டி வரும்; அதனாலே சிக்கல்கள் விளையும்'' என்றெல்லாம் சொன்னார்கள். அதிலிருந்து அவர்கள் வெளிநாடுகளுக்கெல்லாம் போய்வந்தார்கள் என்பதைத்தான் கவனப்படுத்துகிறார்களே தவிர உண்மையாகச் சிக்கல்கள் இருக்கின்றனவா என்பதைக் கவனப்படுத்தவில்லை. மதிப்பிற்குரிய நண்பர் பால சுப்பிரமணியம் அவர்கள் எடுத்துக் சொன்னபடி ''கோல்டு கோஸ்ட்'' என்பது ''கணா'' ஆகிவிட்டது; அதனால் எந்தவிதமான சர்வதேசச் சிக்கல்களும் ஏற்பட்டுவிடவில்லை. தமிழ்நாடு தனி நாடாகி இந்தப் பெயரை இடவில்லை; இந்தியாவில் ஒரு பகுதியாக இருந்து கொண்டு இந்தப் பெயரை இடுவதால் இதிலே சர்வதேசச் சிக்கல்கள் எழுவதற்கு நியாயம் இல்லை. ஆகவே, இந்தத் தீர்மானத்தை அனைவரும் தங்கள் தங்கள் கட்சியின் சார்பில் ஆதரிக்க வேண்டுமென்பதை ஒரு கடமையுணர்ச்சியாகக் கொண்டதற்காக மிக்க மகிழ்ச்சியடைகிறேன்.

நண்பர் திரு. ஆதிமூலம் அவர்கள், ''தமிழ்நாடு என்ற பெயர் மாற்றத்திற்காகத் தன்னைத் தானே தியாகம் செய்து கொண்ட சங்கரலிங்கனார் அவர்களுக்கு நினைவுச் சின்னம் எழுப்ப வேண்டும்'' என்று குறிப்பிட்டார்கள். அதையும் அத்தனைபேரும் உள்ளத்திலே, கருத்திலே கொள்ளுவார்கள் என்று நிச்சயமாக நம்புகிறேன். அவருடைய எண்ணங்கள் இன்றைய தினம் ஈடேறத்தக்க நிலை கிடைத்திருப்பதும், அந்த நிலையை உருவாக்குவதிலே நாம் அனைவரும் பங்கு பெற்றிருக்கிறோம் என்பதும் நமக்கெல்லாம் நம் வாழ்நாள் முழுவதும் பெருமைப்படத்தக்க காரியமாகும்.

நம்முடைய பிள்ளைகள், பேரப் பிள்ளைகள் நெடுங் காலத்திற்குப் பிறகு நம்முடைய இல்லங்களிலே அமர்ந்து பேசிக் கொள்ளுகின்ற நேரத்தில் பெருமையோடு சொல்லிக் கொள்ள இருக்கிறார்கள். ''என்னுடைய பாட்டனார் காலத்திலே தான் நம்முடைய நாட்டுக்குத் ''தமிழ்நாடு'' என்று பெயர் இடப்பட்டது; எதிர்க்கட்சியில் உட்கார்ந்து

கொண்டிருந்த என்னுடைய பாட்டனார் கருத்திருமன் இதை ஆதரித்தார்'' என்று கருத்திருமன் பேரப் பிள்ளைகளும், எங்களுடைய பேரப் பிள்ளைகளும், எதிர் காலத்திலே பேசக்கூடிய நல்ல நிலைமைகளையெல்லாம் அவர்கள் எண்ணிப் பார்ப்பார்களேயானால் நிச்சயமாக அந்த ''ஆலோசனையை''க் கூடச் சொல்லாமல் இதை ஏற்றுக் கொள்வார்கள் என்பதில் ஒரு துளியும் ஐயப்பாடு கொள்ளவில்லை. ஆகையினால் இந்தத் தீர்மானத்தை அனைவரும் ஒருமனதாக நிறைவேற்றிக் கொடுக்கவேண்டுமென்று பணிவோடு கேட்டுக்கொள்ளுகிறேன்.

தீர்மானம் பேரவையின் முடிவுக்கு விடப்பட்டு ஒருமனதாக நிறைவேற்றப்பட்டது.

மாண்புமிகு திரு சி.என். அண்ணாதுரை: சட்டமன்றத் தலைவர் அவர்களே, வரலாற்றுச் சிறப்புமிக்க தீர்மானத்தை நிறைவேற்றி இருக்கின்ற இந்த நன்னாளில் ''தமிழ்நாடு'' என்று நான் சொன்னதும் ''வாழ்க'' என்று அவை உறுப்பினர்கள் சொல்வதற்குத் தங்களுடைய அனுமதியைக் கோருகிறேன்.

மாண்புமிகு திரு. சி.என். அண்ணாதுரை: *தமிழ்நாடு!*

உறுப்பினர்கள்: *வாழ்க!*

மாண்புமிகு திரு. சி.என். அண்ணாதுரை: *தமிழ்நாடு!*

உறுப்பினர்கள்: *வாழ்க!*

மாண்புமிகு திரு. சி.என். அண்ணாதுரை: *தமிழ்நாடு!*

உறுப்பினர்கள்: *வாழ்க!*

(ஒ) ''மாநில சுயாட்சி'' பற்றிய அரசினர் தனித் தீர்மானத்தை 16.4.1974-ஆம் நாளன்று முன்மொழிந்து மாண்புமிகு முதலமைச்சர் டாக்டர் மு. கருணாநிதி அவர்கள் ஆற்றிய உரை.

மாண்புமிகு டாக்டர் மு. கருணாநிதி:

தலைவரவர்களே, ''மாநில சுயாட்சி பற்றியும், இராஜமன்னார் குழுவின் பரிந்துரைகள் பற்றியும் தமிழ்நாடு அரசின் கருத்துரைகளையும், இராஜமன்னார் குழுவின் அறிக்கையையும் இப்பேரவை ஆய்வுக்கு எடுத்துக்கொண்டு,

பல்வேறு மொழி, நாகரீகம், பண்பாடு ஆகியவை களைக் கொண்ட இந்திய நாட்டின் ஒருமைப்பாட்டைப் பேணிக் காக்கவும், பொருளாதார வளர்ச்சியை மேம் படுத்தவும், மக்களுடன் நெருங்கிய தொடர்பு கொண்ட மாநில ஆட்சிகள் தடையின்றிச் செயல்படவும்,

மாநில சுயாட்சி பற்றியும், இராஜமன்னார் குழுவின் பரிந்துரைகள் மீதும் தமிழ்நாடு அரசு அளித்திருக்கும் கருத்துக்களை மத்திய அரசு ஏற்று-மத்தியில் கூட்டாட்சி, மாநிலங்களில் சுயாட்சி கொண்ட உண்மையான கூட்டாட்சி முறையை உருவாக்கும் அடிப்படையில், இந்திய அரசியல் அமைப்புச் சட்டம் உடனடியாகத் திருத்தப்பட வேண்டும் என்று இப்பேரவை முடிவு செய்கிறது.'' என்ற தீர்மானத்தை முன்மொழிகிறேன்.

இந்திய நாட்டு வரலாற்றில் குறிப்பிடத்தக்க ஒரு இடத்தைப் பெறப்போகும் சிறப்புமிக்க தீர்மானத்தை நமது தமிழ்நாடு சட்டப் பேரவையில் முன்மொழிகிற பேறு பெற்றமைக்குப் பெருமகிழ்ச்சி அடைகிறேன். சிந்தனைச் செல்வம் மிகுதியாகப் பெற்றுள்ள இந்த அவையின் மாண்புமிகு உறுப்பினர்கள், இந்தத் தீர் மானத்தின் நல்ல நோக்கத்தை ஆய்ந்து தெளிந்து தங்கள் பேராதரவை நல்கிட வேண்டுமென்று கேட்டுக்கொள் கிறேன். இந்தியாவின் வலிவும் பொலிவும் கெடாம லிருக்கவும் ஒருமைப்பாட்டுக்கு ஒரு துளி தீங்கும் நேரா மல் இருக்கவும் தன் பங்கு எப்போதும் உண்டு என்று தூளுரை மேற்கொண்டு அதனைச் செயல் வடிவிலும் பலமுறை நிரூபித்துக் காட்டியுள்ளது இன்றைய ஆளுங் கட்சியான தி.மு.கழகம் என்பதை அனைவரும் அறிவர்.

1962-ஆம் ஆண்டில் பிரிவினைக் கோரிக்கையைக் கைவிட்டதும், சீன ஆக்ரமிப்பின்போது அந்த எதிரி களை நோக்கிப் போர் முழக்கம் செய்த பாடி வீடுகளில் ஒன்றாக இருந்ததும், பாகிஸ்தான் போக்கு முறியடிக்கப் பட இந்தியாவில் உள்ள எல்லா மாநிலங்களையும் முந்திக்கொண்டு ஆறு கோடி ரூபாய்க்கு மேல் தமிழகத் தின் சார்பில் போர் நிதி வழங்கியதோடு, போர் முனையில் நிற்கும் உணர்வுடன் வெற்றிக்கான வீரப் பணிகளைப் புரிந்ததும்- இன்றைய ஆளுங்கட்சியான தி.மு.கழகத்தின் நாட்டுப் பற்றுக்குச் சான்றுகளாகும்.

தேவையற்ற ஐயப்பாட்டுப் பின்னணியினூடே இந்தத் தீர்மானத்தின் நோக்கம் பற்றி சிந்தித்திட வேண் டாம் என்பதற்கே இவைகளைக் குறிப்பிட்டேன்.

இந்திய நாட்டில் கூட்டாட்சி எவ்வாறு அமைய வேண்டும் என்பதை,

அகில இந்திய காங்கிரஸ் கட்சி, 1945-ஆம் ஆண்டு இந்திய மக்கள் முன் வைத்த தேர்தல் பிரகடனத்தில் தெளிவாகக் குறிப்பிட்டிருக்கிறது.

''இந்தியக் கூட்டாட்சி என்பது, அதன் பல்வேறு பகுதிகளின்-விரும்பி இணையும் ஒன்றியமாக இருக்க வேண்டும். பகுதிகளுக்கு (அதாவது மாநிலங்களுக்கு) அதிகபட்ச சுதந்திரம் அளிப்பதற் காக எல்லோருக்கும் பொதுவான, முக்கிய அதி காரங்கள் கொண்ட குறைந்தபட்ச அதிகாரத்தைக் கூட்டாட்சி (மத்திய) அரசுக்கும், தேவைப்படும் பகுதிகள் (அதாவது மாநிலங்கள்) விரும்பினால் ஏற்கும் பொதுவான அதிகாரங்கள் கொண்ட பொதுப் பட்டியலும் இருக்கலாம்.''

அகில இந்திய காங்கிரஸ் கட்சியின் இந்தத் தேர்தல் பிரகடனத்தைத் தொடர்ந்து, 1947-ஆம் ஆண்டில் அரசியல் நிர்ணய சபையில் பண்டித ஜவஹர்லால் நேரு அவர்கள் முன்மொழிந்த தீர்மானத்திலும் மத்திய அரசுக்கு என்று ஒதுக்கப்படும் அதிகாரங்களைத் தவிர, மற்ற எல்லா அதிகாரங்களும் சுயாட்சி உள்ள மாநிலங் களுக்கே உண்டு என்பது வலியுறுத்தப்பட்டது. அத் தீர்மானத்தின் பகுதியாவது:

''இப்பொழுது பிரிட்டிஷ் இந்தியாவில் உள்ள நிலப்பகுதிகளும் இந்திய சமஸ்தானங்களில் உள்ள நிலப்பகுதிகளும், வேறு வெளியில் உள்ள பகுதி களும் இணைந்து சுதந்திர இந்தியாவாக விளங் கும். அரசியல் நிர்ணய சபை தீர்மானிக்கிறபடி யான எல்லைகளைக் கொண்டோ அல்லது இப் பொழுதுள்ள எல்லைகளுடனோ அவை அரசிய லமைப்புச் சட்டத்தின்கீழ் தனித்த சுயாட்சியுள்ள பகுதிகளாகச் செயல்படும். எஞ்சிய அதிகாரங் களும் (Residuary Powers) அப்பகுதிகளுக்கே அளிக் கப்படும்.''

இந்தத் தீர்மானங்களும், தேர்தல் பிரகடனங்களும் இந்தியத் திருநாட்டின் விடுதலைக்குப் பிறகு மறந்து விட்ட அல்லது மறைக்கப்பட்டுவிட்ட உண்மைகளாக ஆகிவிட்டன.

அந்த உண்மையை தி.மு.கழகம் எதிர்க்கட்சியாக இருந்த போது மக்கள் மன்றத்திலும், சட்டமன்றத்திலும் பலமுறை வெளிக்கொணர்ந்து, அதற்கேற்ற வகையில் அரசியல் சட்டம் திருத்தப்பட வேண்டுமென்று வாதிட்டி ருக்கிறது. மாநிலங்கள் தன்னுரிமை பெற்றுத் திகழ வேண்டும் என்ற கொள்கையை தமிழ் நாட்டில் தமிழ ரசுக் கழகமும் இடைவிடாது எடுத்துக்கூறி வந்திருக் கிறது.

1967-ஆம் ஆண்டு தி.மு. கழகத் தேர்தல் அறிக்கை பின் வருமாறு அமைந்தது:-

''ஒருமைப்பாடு என்பதை வலியுறுத்தி நடைமுறைக்குக் கொண்டு வரும்போது, அது, ஒரு பகுதியினர் பிற பகுதியினர் மீது ஆதிக்கம் செலுத்துவதாக ஆகி விடாமல், பாதுகாத்திடும் பொறுப்பை தி.மு.கழகம் மேற்கொள்ள உறுதிகொண்டுள்ளது.

மாநில உரிமைகள் நசுக்கப்படாமல் பாதுகாத்திட வும், பொருளாதார வளம் ஒருசீராக எல்லா மாநிலங் களுக்கும் அமைவதற்கான திட்டம் மேற்கொள்ளப் படவும் தி.மு.கழகம் பொறுப்புடன் பணியாற்ற உறுதி கொண்டிருக்கிறது.

மாநில உரிமைகளைப் பாதுகாத்திடும்முறையிலும், குறிப்பிடப்படாத எஞ்சிய அதிகாரங்கள் (Residuary powers) மத்திய சர்க்காரிடம் ஒப்படைக்கப்பட்டுள்ள முறையை மாற்றி அவை மாநிலங்களுக்குத் தரப்பட வேண்டும் என்பதற்காகவும் கழகம் பாடுபடுவதுடன், அந்த நோக்கத்துடன் இந்திய அரசியல் சட்டத்தைத்

திருத்த வேண்டிய அவசியத்தை வலியுறுத்த விரும்புகிறது.''

மாநிலங்கள் மத்திய அரசை அண்டி நிற்கும் நிலைகளையப்பட வேண்டுமென்ற கருத்தைச் சுட்டிக்காட்டி, அறிஞர் அண்ணா அவர்கள் முதலமைச்சர் பொறுப்பேற்றிருந்தபோது 1967-68-ஆம் ஆண்டு நிதி நிலை அறிக்கையில் கீழ்க்கண்டவாறு சுட்டிக் காட்டினார்:-

''நமது கூட்டாட்சி அமைப்பில் (Federal set up) எத்தகைய வரம்புகளுக்கு உட்பட்டு மாநில அரசுகள் இயங்க வேண்டியுள்ளன என்பதை நாட்டத்திற் கொள்ளுதல் வேண்டும். அரசியலமைப்பின் விதித்துறைகள் மத்திய அரசுக்கு ஊட்டங் கொடுக்கும் முறையிலே அமைந்திருப்பது ஒருபுறமிருக்க, கடந்த பதினைந்து ஆண்டுகளாக திட்டமிட்ட பொருளாதார அமைப்பின் கீழ் எழுந்த நெறிமுறைகளும், வளர்ந்த மரபுகளும் மாநிலங்களை மெலியச் செய்து மத்திய அரசினை மேலும் வலுவூட்டும் போக்கில் அமைந்துள்ளன. அயல்நாட்டு வாணிபம், நாணயச் செலாவணிக் கொள்கை, கடன் கொள்கை முதலியன குறித்து, அரசியலமைப்பில் வகை செய்துள்ள அதிகாரங்களின்கீழ், நமது பொருளாதாரம் முழுவதையுமே நெறிப்படுத்தும் பொறுப்பு மத்திய அரசிற்கே உரிய தாக்கப்பட்டுள்ளது. மேலும், அரசியலமைப்பில் குறிப்பிட்டுக் கூறப்படாத எஞ்சிய வரி விதிப்பு அதிகாரங்கள் (Residuary Powers) உட்பட, நீட்சித்திறன் பெற்ற வருமான இனங்களின்மீது மத்திய அரசிற்குள்ள உரிமை வாய்ப்பின் மூலமும், தேசீய வருமான பெருக்கத்தின் பெருமளவு பங்கினை ஈர்த்துச் செல்லும் நிலையிலே அது உள்ளது. இந்நிலைமை காரணமாக மாநிலங்கள் தங்கள் திட்டங்களையும் கொள்கைகளையும் நிறைவேற்றுவதற்கு மத்திய அரசின் விருப்பக் (Discretionary) கடன்களையும், உதவி மானியங்களையும் எதிர்நோக்கி நிற்கும் நிலையில் உள்ளன. பொதுக் கடன்கள்மூலம் மாநில அரசுகள் நிதி திரட்டி, தங்கள் நிதி வளத்தைப் பெருக்கிக் கொள்வதிலும், அரசியலமைப்பின் 293-வது பிரிவில் தனக்கு வழங்கப்பட்டுள்ள அதிகாரங்கள் மூலம் நேரடியாகவும், ரிசர்வ் பாங்கியின் மூலம் மறைமுகமாகவும், அக்கடன்கள் எந்த நிபந்தனைகளுக்கும் வரையறைகட்கும் உட்பட்டுத் திரட்டப்படலாம் என கட்டுப்படுத்தும் உரிமையுடன் மத்திய அரசு விளங்குகிறது. ஐந்தாண்டுகட்கு ஒரு முறை மாநிலங்களின் நிதித் தேவைகளைப் பற்றி நிதிக்குழுக்களின் வாயிலாக நடுவு நிலையில் நின்று ஆராய வேண்டுமென்கிற ஏற்பாடும், அக்குழுக்களின் ஆய்வு வரம்பு குறித்து விதிக்கப்படும் பல்வேறு வரையறைகள் காரணமாக, மாநிலங்கள் மத்திய அரசினை அண்டி நிற்கும் நிலை பெருமளவில் குறைந்தபாடில்லை.''

அந்த நிதி நிலை அறிக்கையின் இறுதிப் பகுதியில் அண்ணா அவர்கள்,

''மத்திய-மாநில அரசுகளுக்கிடையே உள்ள தொடர்புகள் பற்றிய மறு சிந்தனை தேவை என்பதனை இப்பேரவை அறியும். இன்றுள்ள உறவு, உள்ளத்துக்கு நிறை தருவதாக அமைய வேண்டும் என்ற நோக்கத்தை அனைவரும் வரவேற்பார்கள் என்பதில் ஐயமில்லை. இதுவரை வரிப்பங்கீடு, அதிகார வரம்பு, திட்டநிதி ஒதுக்கீடு ஆகியவற்றிலே கிடைத்துள்ள அனுபவம், கசப்பு நிரம்பியதாக இருப்பதை எவரும் மறுத்திட இயலாது; இந்தக் கசப்பு நீங்கிடவும், கனிவு கிடைத்திடவுமான முறையில் தொடர்புகள் அமைந்திட வழி காண்பது உடனடிப் பிரச்சினையாகிவிட்டிருக்கிறது. இது குறித்து அச்சமோ, ஐயப்பாடோ அல்ல, தெளிவான சிந்தனை தேவை. ஒருவருக்கொருவர் உள்ள நல்லெண்ணத்தினாலும், ஒருவரையொருவர் நன்கறிவதாலும் தோழமைத் தொடர்பு மகிழ்ச்சியும் பயனும் மிக்கதாக ஆக்கப்பட வேண்டும் என்பதே எனது அவாவாகும்'' என்று கூறியுள்ளதும் குறிப்பிடத்தக்கதாகும்.

அதன் பின்னர், 1969-ஆம் ஆண்டு ''ஹோம் ரூல்'' ஆங்கில ஏட்டில் அண்ணா அவர்கள் எழுதிய கடைசி கட்டுரையில்-

''அன்புள்ள தம்பி,

நான் பதவியைத் தேடி பைத்தியம் பிடித்து அலைபவனுமல்ல; காகிதத்தில் கூட்டாட்சியாகவும், நடைமுறையில் மத்தியில் அதிகாரக் குவிப்புக் கொண்டதாகவும் இருக்கிற ஒரு அரசியல் சட்டத்தின்கீழ் முதலமைச்சராக இருப்பதற்கு மகிழ்ச்சி கொண்டிருப்பவனுமல்ல. இதற்காக மத்திய அரசிற்கு எரிச்சல் ஏற்படுத்துவதும், டில்லியோடு சண்டை போடுவதும்தான் எனது நோக்கம் என்று-எனது நண்பர் ஈ.எம்.எஸ்-ஐப்போல் நான் பிரகடனம் செய்ய விரும்பவில்லை. அதனால் யாருக்கும் நன்மையில்லை. உண்மைதான்; சரியான பருவத்தில் ஒரு உறுதி ஏற்பட வேண்டுமென்பதுதான் முக்கியம். ஆனால் கூட்டாட்சி முறையைப்பற்றி மக்களுக்கு விளக்கம் கொடுப்பதை அதற்கு முன்னால் செய்ய வேண்டும். அந்தப் பணியில், அன்புத்தம்பி, உன்னுடைய உற்சாகமான ஒத்துழைப்பும், மனப்பூர்வமான பங்கேற்பும் எனக்குக் கிடைக்குமென்பதில் எனக்கு நிச்சயம் நம்பிக்கை உண்டு''

''பதவியில் இருப்பதன்மூலம், இன்றைய அரசியல் அமைப்புச் சட்டம் கொல்லைப்புறமாகக் கொண்டுவரப்பட்ட ஒரு இரட்டை ஆட்சிதான் என்பதைச் சிந்திக்கக் கூடிய பொதுமக்களின் கவனத்திற்கு தி.மு.க. கொண்டு வர முடியுமானால் அது உண்மையிலேயே அரசியல் உலகிற்குச் செய்யப்படும் குறிப்பிடத்தக்க உதவியாகும்''

என்று எழுதிய கருத்துக்களின் அடிப்படையிலும் 1967-ஆம் ஆண்டு ஏப்ரல் திங்கள் 8-ஆம் நாள் புதுடெல்லியில் செய்தியாளர்கள் கூட்டத்தில், ''மாநிலங்களுக்குப் போதுமான அதிகாரங்களை வழங்கிவிட்டு; நாட்டின் ஒருமைப்பாட்டையும், ஒற்றுமையையும் பாதுகாப்பதற்கு எவ்வளவு அதிகாரங்கள் தேவையோ அவைகளை மட்டும் மத்திய அரசு வைத்துக்கொண்டால் போதும்; இப்படி அதிகாரங்களைப் பங்கீடு செய்வதற்கும், அரசியல் சட்டம் செயல்படுவதற்கும், உயர் அதிகார ஆணைக்குழு ஒன்றினை அமைக்க வேண்டும்'' என்று அவர் தெரிவித்த கருத்துக்கு ஏற்பவும், 1969-ஆம் ஆண்டு ஆகஸ்ட்19-ஆம் நாள் சட்டப் பேரவையில் நான் அறிவித்ததையொட்டி நாட்டின் ஒருமைப்பாட்டுக்கு ஊறு நேராவண்ணம் மாநில சுயாட்சி அடிப்படையில் மத்திய மாநில உறவுகளை ஆராயுமாறு டாக்டர் இராஜமன்னார் தலைமையில் டாக்டர் ஏ. லட்சுமணசாமி முதலியார், திரு. பி. சந்திரா ரெட்டி ஆகியோரைக் கொண்ட குழுவை 1969 செப்டம்பர் 22-ஆம் நாள் இந்த அரசு அமைத்தது.

அதன் பிறகு 1971-ஆம் ஆண்டு தி.மு. கழகத்தின் தேர்தல் அறிக்கையில்,

''இந்திய அரசியல் முறை 'கூட்டாட்சி முறை' என்று வர்ணிக்கப்பட்டாலும், அந்தத் தராசு மத்திய அரசு

பக்கம் அதிக பட்சம் சாய்ந்திருப்பதால்; அதிகாரத் துறையிலும் நிதித் துறையிலும் மாநிலங்கள் செவ்வனே செயல்பட முடியாமல் தடைகள் இருப்பதால்; அதே நேரம் இந்தியா வலுப் பெற்றதாக இருக்க வேண்டு மென்கிற இலட்சியத்திற்கும் ஊறு தேடாமல்; எந் தெந்தத் துறைகளில் வலுவான இந்தியா இயங்குவதற் காக மத்திய அரசு செயல்பட வேண்டுமோ அந்த அதிகாரங்களை மட்டும் மத்திய அரசிடம் கொடுத்து விட்டு; இதர அதிகாரங்கள் மாநிலங்களுக்கு வழங்கப் படும் வகையில் அரசியல் சட்டத்தைத் திருத்தி; மறு பரிசீலனை செய்யவேண்டும் என்று கருதுகிறோம். இந்த நோக்கத்தோடு நமது அரசு அமைத்த வல்லுநர் குழுவின் அறிக்கை கிடைத்த பிறகு; அந்த அடிப்படையில் அகில இந்திய ரீதியில் மாநில சுயாட்சி இயக்கத்திற்கான ஆதரவு திரட்டும் இயக்கத்தைக் கழகம் மேற்கொள்ளும்.

அரசியல் துறை அதிகாரங்களும், நிதித் துறை அதிகாரங்களும் மாநிலங்களுக்கு மேலும் தேவை என்று கேட்பது; மாநிலங்களில் இருப்போர் அதிக அதிகாரங் களை நுகர வேண்டுமென்கிற ஆசையால் அல்ல; மாநில அரசுகள் மக்களுக்கு நெருங்கிய நிலையில் இருப்பதால் அந்த அதிகாரங்களை மத்திய அரசிடமிருந்து மேற் கொண்ட பிறகே எதிர்பார்க்கும் விதத்தில் மக்களுக்குத் தொண்டாற்ற முடியும்-என்பதால்தான் மாநில சுயாட்சி கோருகிறோம் என்பதையும் தெளிவாக்க விரும்பு கிறோம்''.

என்று குறிப்பிட்டிருப்பதை யாரும் மறந்திருக்க இயலாது.

1972-ஆம் ஆண்டு மைசூர் மாநில ஸ்தாபன காங்கிரஸ் கட்சி வெளியிட்ட தேர்தல் அறிக்கையில்,

"Congress will fight in a determined manner for greater autonomy for the State and against all discrimination and step-motherly treatment by the Centre"

(மத்திய அரசு காட்டும் மாற்றாந்தாய் மனப் பான்மை, பாரபட்சம் இவற்றுக்கு எதிராகவும், மாநிலத்திற்கு அதிகமான சுயாட்சி பெறுவதற்காக வும் காங்கிரஸ் கட்சி உறுதியாகப் போராடும்.)

என்று குறிப்பிட்டதையும் இந்த நேரத்தில் நினைவு கூர்வது பொருத்தமுடையதென்று நான் கருதுகின்றேன்.

1971-ஆம் ஆண்டு மே 27-ஆம் நாள் இராஜ மன்னார் குழுவின் அறிக்கை வெளிவந்தது. அந்த அறிக்கை இந்திய நாட்டுத் தலைமை அமைச்சர் இந்திரா காந்தி அவர்களுக்கு அனுப்பிவைக்கப்பட்டது.

அந்த அறிக்கையைப் பெற்றுக்கொண்ட தலைமை அமைச்சர் அவர்கள் எனக்கு 1971-ஆம் ஆண்டு ஜூன் திங்கள் 22-ஆம் தேதியிட்டு எழுதிய கடிதத்தில்,

"Dear Thiru Karunanidhi,

I have received your letter of the 15th June with which you have sent me a copy of the report of the Centre-State Relations Inquiry Committee. Your Government will probably examine the recommendations of this report. As you know the Administrative Reforms Commission also 'went into this question and has already submitted a report which is under our consideration. If the views of your Government on this matter are made available to us, they will also be taken into account. These are important issue and we intend to consult all the Chief Ministers.

With regards,

Yours Sincerely,
(Sd.) INDIRA GANDHI".

(அன்புள்ள திரு. கருணாநிதி,

நீங்கள் ஜூன் 15-ந் தேதி அனுப்பிய கடிதம் கிடைத்தது. மத்திய மாநில உறவுகள் ஆய்வுக் குழுவின் அறிக்கையின் நகல் ஒன்றை கடிதத்துடன் அனுப்பியுள்ளீர்கள். அறிக்கையின் பரிந்துரை களை உங்களது அரசாங்கம் ஆய்வு செய்யுமென்று எண்ணுகிறேன். நிர்வாகச் சீரமைப்புக் குழுவும் இப்பிரச்சனை பற்றி ஆய்ந்துள்ளதை நீங்கள் அறிவீர்கள். அக்குழு அளித்துள்ள அறிக்கை எங்களது ஆய்வில் உள்ளது. இது குறித்து உங்கள் அரசின் கருத்துக்களையும் அனுப்பி வைத்தால் அவற்றையும் சேர்த்து ஆய்வுக்கு எடுத்துக் கொள்ளுவோம். இவை முக்கியமான பிரச் சினைகள் என்பதால் எல்லா முதலமைச்சர்களு டனும் இது குறித்து கலந்து ஆய்வு செய்ய எண்ணி யுள்ளோம்.

தங்களன்புள்ள,
(ஒம்.) இந்திரா காந்தி)

என்று குறிப்பிட்டிருந்தார்கள்.

1972-ஆம் ஆண்டு மே திங்கள் 30-ஆம் நாள் டெல்லியில் பிரதமர் தலைமையில் நடைபெற்ற தேசீய வளர்ச்சிக்குழு கூட்டத்தில் நான் பேசும்போது,

"Decentralisation is particularly necessary if a large country like ours is to cope with the problems of a modern economy. It is in this sense that our demand for State autonomy should be understood—as a request for more efficient management of the country's resources, as a means to enable the Centre to be strong in areas of vital national concern, as a method of enabling the minimum demands of our people to be met in the quickest time and in the most efficient manner".

(நமது நாடு போன்ற பெரிய நாட்டின் தற்காலப் பொருளாதாரச் சிக்கல்களை சமாளிப்பதெனில் அதிகாரங்கள் பரவலாக இருப்பது அத்தியாவசிய மானது. நாங்கள் எழுப்பியுள்ள மாநில சுயாட்சி கோரிக்கையின் நியாத்தினை இக்கோணத்தி லிருந்து காணவேண்டும். நாட்டின் வளங்களை இன்னும் திறமையாக நிர்வகிப்பதற்கான வேண்டு கோளாகவும், நாட்டின் ஆதாரமான காரியங் களில் மத்திய அரசு வலுவுடன் இயங்குவதற்காக சாதனமாகவும், மிகத் திறம்படவும் மிக விரை விலும் நம் மக்களின் குறைந்தபட்சத் தேவைகள் கிடைப்பதற்கான வழிவகையாகவுமே மாநில சுயாட்சிக் கோரிக்கையைக் கொள்ளவேண்டும்.)

என்ற அளவில் இந்த அரசின் கொள்கையைத் தெளி வாக்கி இருக்கின்றேன்.

டாக்டர் ராஜமன்னார் குழுவின் அறிக்கையை வரிக்கு வரி இந்த அரசு ஏற்றுக்கொள்ளாவிட்டாலும், அரசின் கொள்கை, வெற்றிகரமாகப் படருவதற்கான கொழுகொம்பாகவே அந்த அறிக்கையை நாம் கருது கின்றோம்.

வரலாற்று முக்கியத்துவம் வாய்ந்த இந்தப் பிரச்சினை யில் மிக நிதானமாக முடிவெடுக்க வேண்டுமென்ற கருத்துடன் பல கட்டங்களில் இதுபற்றி ஆராயப் பட்டுள்ளது. ஆளுங்கட்சி சார்பில் அமைக்கப்பட்ட செழியன், மாறன் குழுவினரும் ராஜமன்னார் குழுவின் அறிக்கையை அணுகினர். மத்திய அரசின் நிர்வாகச்

சீர்திருத்த ஆணைக்குழுவின் அறிக்கையையும் அரசு பரிசீலித்தது. அதன் தொடர்பான கருத்துக்கள், இந்திய நாட்டு அரசியல் மேதைகளின் அபிப்பிராயங்கள், உலக நாடுகளின் நிலைமைகள் இவைகள் அனைத்தையும் ஆழச் சிந்தித்து ராஜமன்னார் குழு அறிக்கைமீதும்— மாநில சுயாட்சி கொள்கை மீதும்— தமிழக அரசின் கருத்துரைகள் என்ற அறிக்கையை இந்த அவையின் முன் வைத்திருப்பதோடு அதனை ஏற்றுக் கொள்ளும் தீர் மானத்தையும் உங்கள் மேலான வழிமொழிதலுக்காக வைத்துள்ளேன்.

அண்மையில் நடைபெற்ற நாடாளுமன்ற உறுப்பினர் களின் உள்துறை பற்றிய கருத்துப் பரிமாற்றக் குழு (Consultative Committee) கூட்டத்தில் நாடாளுமன்ற உறுப் பினர் திரு. தண்டபாணி பேசும் போது ''ராஜமன்னார் குழு தந்த அறிக்கையில், மத்திய மாநில அதிகாரங்கள் மறுபரிசீலனை பற்றி நல்ல கருத்துக்கள் இருப்பதாகவும், அதன்மீது மத்திய அரசு எந்தவித நடவடிக்கையையும் எடுக்கவில்லை'' என்று கூறியதற்கு, மத்திய உள்துறை அமைச்சர் திரு. தீட்சித் அவர்கள் அளித்த பதிலில், ''ராஜமன்னார் குழு மாநில அரசால் அமைக்கப்பட்ட குழு என்றும், அந்த அறிக்கையின் மீது மாநில அரசு இதுவரை தனது அபிப்பிராயத்தை மத்திய அரசுக்கு அனுப்பவில்லை'' என்றும் கூறியிருக்கிறார். ஆகவே, அந்தப் பதிலுக்கு ஏற்பவும், ராஜமன்னார் குழுவின் அறிக்கை பற்றி இந்தப் பேரவையின் கருத்துக்களைப் பெற வேண்டும் என்று மாண்புமிகு உறுப்பினர்கள் விரும்பியதற்கு ஏற்பவும், இந்திய மாநிலங்கள் அனைத் துக்கும் சுயாட்சித் தன்மை கிடைத்திடவும், மத்தியில் உண்மையான கூட்டாட்சி ஒளிவிடவும், இந்தத் தீர் மானத்தை அரசு கொண்டு வந்துள்ளது.

இந்திய நாட்டின் சுதந்திரக் கொடி பட்டொளி வீசிப் பறந்து கொண்டிருக்கிறது. வான்முகட்டைத் தொடுவது போல் அசைந்தாடும் அந்தக் கொடியின் கம்பீரம் காண, முகில்களைக் கிழித்துக் கொண்டு நமது விழிகள் தாவுகின்றன. வங்கம் தந்த தங்கக் கவி தாகூர் எழுதிய தேசீய கீதம் நமது செவிகளில் குற்றால நீர்வீழ்ச்சியின் சங்கீத ஓசையாக ஒலித்துக்கொண்டிருக்கிறது. அடிமைப் பட்டுக் கிடந்த நாடு, தன்னை விடுவித்துக்கொண்டு தலை நிமிர்ந்து கிளம்பிய வரலாற்று வரிகள், உலகப் புத்தகத்தில் கோடிட்டு வைக்கப்பட்டுள்ளன.

சிறையிலிருந்த நாடு, விடுதலை பெற்று விட்டது. கதவு திறந்தது. பூட்டிய இருப்புக் கூட்டிலேயிருந்து கைதி புன்னகை மலர வெளியே வருகிறான். தந்தையைக் காணாமல் தவித்துக் கொண்டிருந்த தளிர்நடைச் செல்வம், இளங்கரம் தூக்கி, தாவியோடுகிறது அவனைத் தழுவிக்கொள்ள! அவனும் அடக்க முடியாத மகிழ்ச்சி வெள்ளம் கரை புரள மகனைத் தூக்கி முத்த மிடக் கரங்களை நீட்டுகிறான். கைகள் இயங்க முடி யாமல் தவிக்கின்றன. சிறையிலிருந்து தான் விடுபட்டு விட்டானே; இன்னும் என்ன தடை? தன்னை யார் தடுப்பது? சுற்றும் முற்றும் பார்க்கிறான். அவன் சிறையில் இல்லை; சுதந்திர பூமியில்தான் இருக்கிறான். பிறகு யார், தன் குழந்தையைக் கூடத் தழுவிட முடி யாமல் அவனைக் கட்டுப்படுத்துவது? யாருமல்ல; அவன் சிறையிலிருக்கும்போது அவன் கைகள் இரண்டையும் காலையும் சேர்த்து ஒரு விலங்கு மாட்டியிருந்தார்கள். விடுதலை அடைந்த பூரிப்பில், விலங்குகளைக் கழற்ற வேண்டுமென்ற நினைப்புகூட இல்லாமல் அவன் வெளியே வந்துவிட்டான். அவன் சுதந்திர மண்ணில் தான் இருக்கிறான். கை, கால், விலங்கு மட்டும் கழற்றப் படவில்லை. மனிதன் விடுதலையாகிவிட்டான். கை, கால்கள் மட்டும் கட்டுண்டு கிடக்கத் தேவையில்லையே; இந்தியா, விடுதலை பெற்று விட்டது. அதன் அவயவங் களைப் போன்ற மாநிலங்கள் மட்டும் மத்திய அரசுக்குத் தேவையில்லாத அதிகாரக் குவியல்கள் என்னும் விலங்குகளால் கட்டுண்டு கிடப்பானேன்?

இந்தக் கேள்வியின் நீண்ட நாளைய தாகத்தைத் தீர்க்கும் நெல்லிக்கனியாகத்தான் இன்று இந்த அவை யின் முன்னால் இந்தத் தீர்மானத்தை முன்மொழி கின்றேன்.

அரசியல் சட்டம் என்பது திருத்தப்படக் கூடாத ஒன்றல்ல, நமது அரசியல் சட்டம் 30 தடவைகளுக்கு மேல் திருத்தப்பட்டிருக்கிறது.

மாநிலங்களின் மொழிகள் வளரவும், பண்பாட்டுத் தன்மைகள் காக்கப்படவும், மாநிலத்திற்கு மாநிலம் நல்லுறவுகள் வளரவும், மத்திய மாநில உறவுகள் நிலைத்துச் செழிக்கவும், நாட்டின் பொருளாதாரம் வளம் பெற்றுத் திகழவும், அரசியல் சட்டத்தில் இந்த மகத்தான மாறுதலைச் செய்வது எதிர்காலத்தில் இந்தியா வின் வலிமையையும் வளப்பத்தையும் பெருக்குவதற்கு அடித்தளமாக அமையும் என்பதை உணர்ந்து மத்திய அரசினர் செயல்படவேண்டுமென்று கேட்டுக் கொள் கின்றேன். அதற்கு உறுதுணையாக உங்கள் ஒத்துழைப்பு அமையவேண்டுமென்று விழைகின்றேன். மக்களின் நல்வாழ்வை மையமாகக் கொண்டும், பெற்ற சுதந்திரத் தின் பயனை நாடு அனுபவிக்க வேண்டுமென்ற ஆர்வத்தை நெஞ்சில் பதித்துக்கொண்டும், இந்திய அரசியல் அரங்கில் தமிழ்நாடு அரசின் சார்பில் நாம் ஏற்றிவைக்கும் இந்தச் சுடர் விளக்கு ஒளிவிட, அரசியல் மேதைகள் தூண்டுகோலாக இருக்கவேண்டுமென்றும் பணிவன்புடன் கோருகிறேன். வணக்கம். (ஆரவாரம்)

5. சட்டமன்ற மேலவையின் தோற்றமும் வளர்ச்சியும்

அரசின் அங்கங்கள் மூன்று. அவை, ஆட்சித்துறை, சட்டமன்றத்துறை, நீதித்துறை என்பன. இந்த மூன்றி னுள்ளும் சட்டமன்றத்துறையே தலைமைசான்ற சிறப் பிடத்தைப் பெற்றுள்ளது. ஏனெனில் அரசின் முதன்மை யானதும், அடிப்படையானதுமான ''சட்டமியற்றுதல்'' எனும் பணியைச் சட்டமன்றமே ஆற்றுகிறது. சட்ட மன்றம் சட்டங்களை இயற்றியபின்னர்தான் ஆட்சித் துறை அவற்றைச் செயற்படுத்துகிறது. நீதித்துறை அவற் றிற்குப் பொருள் விளக்கம் தருகிறது. உண்மையைக் கூறின் சட்டமன்றம் இயற்றும் சட்டங்களின் தன்மை யைப் பொறுத்தே சமுதாய வளர்ச்சியும் நலனும் அமையுமாதலால் மக்களின் முன்னேற்றத்தையும், நல் வாழ்வையும் ஆக்கவும் அழிக்கவும் வல்லது சட்டமன்றம் எனலாம். எனவே, எல்லா ஜனநாயக அமைப்புகளிலும் ஒப்புயர்வற்ற அமைப்பாக விளங்கும் சட்டமன்றத் திடமே மாபெரும் பொறுப்பு சார்ந்திருக்கிறது.

கவர்னர் ஜெனரல் பேரவைக்கு ஒரு சட்ட உறுப் பினர்: இந்தியாவில் சட்டமன்றங்கள், 1833 ஆம் ஆண்டு பட்டயச் சட்டத்தின் (Charter Act) மூலம் தோன் றின எனலாம். அப்போதுதான் முதன்முதலாக, சட்ட மியற்றும் ஒரே நோக்கத்திற்காக, இந்தியாவின் கவர்னர் ஜெனரல் பேரவைக்கு நான்காவது உறுப்பினர் ஒருவர் கூடுதலாக அமர்த்தப்பட்டார். ஆயினும் மாகாணங் களிலிருந்த சுதந்திரமான சட்டமியற்றும் அதிகாரங்களை இச்சட்டம் ஒழித்துவிட்டது. இவ்வாறு சட்டமியற்றும் அதிகாரம் கவர்னர் ஜெனரல் பேரவையின் தனி யுரிமையாகியது. அடுத்து இயற்றப்பட்ட 1853-ஆம் ஆண்டு பட்டயச் சட்டம், இந்தியச் சட்டமன்றங்களின் பரிணாம வளர்ச்சியின் அடுத்த கட்டமாகும். இந்தச் சட்டம் கவர்னர் பேரவையிலிருந்த சட்ட உறுப்பினரை ஒரு முழு உறுப்பினராக்கியது. அத்துடன் சட்டமியற்றும் நோக்கங்களுக்காக கவர்னர் ஜெனரல் பேரவை விரி வாக்கம் செய்யப்பெற்றது. இந்நோக்கம் ஈடேறும் வகையில் தலைமை நீதிபதி, கல்கத்தா உச்சநீதிமன்றத் தின் மற்றொரு நீதிபதி, மாகாணங்கள் அல்லது ஆளுநர் மாகாணங்கள் ஒவ்வொன்றையும் சேர்ந்த ஊதியம் பெறும் பிரதிநிதிகள் ஆகியோர் அப்பேரவையில் கூடு தலாகச் சேர்க்கப்பட்டனர்.

அரசுச் சார்பற்றவர்கள்: சட்டமன்றங்களின் வளர்ச் சியில் 1861 ஆம் ஆண்டு இந்தியச் சட்டமன்றங்கள் சட்டம் ஒரு திருப்புமுனையாக விளங்கியது. இந்தச் சட் டத்தின்படி சென்னை மாகாண ஆளுநரின் நிர்வாக சபையில் தனிப்பணி நிமித்த உறுப்பினர்கள் (ad hoc Members) எட்டுப் பேர் நியமிக்கப்பட்டார்கள். இவர் களில் குறைந்தது பாதிப் பேர் அரசுச் சார்பற்றவர் களாக இருக்கவேண்டும் என்றும், அவர்களை ஆளுநர் நியமிக்க வேண்டும் என்றும், அவர்கள் ஈராண்டுக் காலத்திற்குப் பதவி வகிப்பார்கள் என்றும் இச்சட்டம் வகை செய்தது. சட்டமியற்றுவது மட்டுமே இந்தப் புதிய சட்டமன்றத்தின் பணியாக அமைந்தது. இந்த மன்றம் நடைமுறையில் ஓர் ஆலோசனைக் குழுவாக மட்டுமே இயங்கிவந்தது. ஆகவே விவாதங்கள் செய்து முடிவெடுக் கும் சிறப்புரிமைகள் எவையும் இதற்கு இருக்கவில்லை. **எனினும் ஆட்சித்துறையிலிருந்து பிரிந்து, சுதந்திரமாகத் தனித்தியங்கும் ''எதிர் காலச் சட்டமன்றங்களுக்கு'' இந்தச் சட்டமன்றமே வித்திட்டது என்பதை மறுப்பதற் கில்லை.** சென்னை மாகாணத்தில் ஆளுநரின் சட்ட மன்றத்திற்கு திரு. சி. சங்கரன் நாயர், திரு. வெங்கடகிரி ராஜா, திரு. வி. பாஷியம் ஐயங்கார் போன்றோர் உறுப்பினர்களாக நியமனம் பெற்றிருந்தார்கள். சென்னை கிராம மேல்வரிச் சட்டமுன்வடிவு, இந்து அறவழித் தேட்டச் சட்டமுன்வடிவு போன்றவை இந்தச் சட்ட மன்றத்தால் ஆய்வு செய்யப்பட்டவையாகும்.

சார்பாண்மைக் கொள்கை: (Principle of Representation) 1892 ஆம் ஆண்டில் சென்னைச் சட்டமன்றத்தின் பரிணாமம் அடுத்த முக்கியமான கட்டத்தை எட்டியது. அவ்வாண்டில் நிறைவேற்றப்பட்ட சட்டமன்றங்கள் சட்டத்தின்படி, சென்னைச் சட்டமன்றத்தில் கூடுதல் உறுப்பினர்களின் எண்ணிக்கை 20 ஆக உயர்த்தப் பட்டது. இவர்களில் ஒன்பதுக்கு மேற்படாதவர்கள் அரசு அதிகாரிகளாக இருப்பர். இந்தச் சட்டம், சார் பாண்மைக் கொள்கையினையும் மறைமுகமாகப் புகுத்தி யது. இந்தச் சட்டம், முந்தையச் சட்டத்தைவிடச் சற்று மேம்பட்டதாக இருந்தது. ஏனெனில் **ஆண்டு நிதிநிலை அறிக்கையை விவாதிக்கவும், நிருவாகம் மற்றும் முக்கிய மான பொதுநலன் பற்றியும், சில வரம்புகளுக்குட்பட்டு, வினாக்களை எழுப்பி அரசிடம் விளக்கம் கேட்கவும் இதில் வகை செய்யப்பட்டிருந்தது.**

இந்தச் சட்டத்தின்படி சென்னையில் அமைக்கப் பட்ட முதலாவது சட்டமன்றம் 17.1.1893 அன்று மாலை 3 மணிக்கு, புனித சார்ஜ் கோட்டையிலுள்ள மண்டபத்தில் கூடியது. இந்தச் சட்டமன்றத்தில் முதலாவது வினாவை, திரு. வி. பாஷியம் ஐயங்கார் என்னும் உறுப்பினரின் சார்பில் திரு. சி. சங்கரன் நாயர் எழுப்பினார். இந்த மன்றம், முதன்முதலாக 1893-94 ஆம் ஆண்டுக்கான நிதிநிலை அறிக்கையை 2-5-1893 ஆம் நாளன்று விவாதித்தது. இந்த விவா தத்தில் இரண்டு உறுப்பினர்கள் மட்டுமே பங்குகொண் டனர். 1892 ஆம் ஆண்டுச் சட்டம் அமலில் இருந்து வந்த காலத்தில் திருவாளர்கள் வி. பாஷியம் ஐயங்கார், சங்கரன் நாயர், ஏ.டி. அருண்டேல், சி. ஜம்புலிங்க முதலியார், சி. விஜயராகவாச்சாரியார், ஐ. இரத்தின சபாபதிப் பிள்ளை, பி.எஸ். சிவசாமி ஐயர், விசய நகரப் பேரரசர் பொப்பிலி அரசர் போன்ற பல அறிஞர்கள் அரசுச் சார்பற்ற உறுப்பினர்களாக இடம் பெற்று மன்ற விவாதங்களுக்குச் சுவைகூட்டினர். சென்னை மேல்வரிச் சட்டமுன்வடிவு (1893) உடைமை யுரிமை சமீன் கிராமப்பணிச் சட்டமுன்வடிவு (1894), கிராம அலுவலர்கள் மரபு வழியுரிமைச் சட்டமுன்வடிவு (1895), மலபார் திருமணச் சட்டமுன்வடிவு, சென்னைக் குடிவாரச் சட்டமுன்வடிவு போன்ற முக்கிய மான சட்டங்கள் இந்தச் சட்டமன்றத்தில் சட்டங்களாக இயற்றப்பட்டன.

மிண்டோ-மார்லி சீர்திருத்தங்கள்: மிண்டோ-மார்லி சீர்திருத்தங்களை உள்ளடக்கிய 1909 ஆம் ஆண்டுச் சட்டம், சட்டமன்றத்தைத் திருத்தியமைத்து, விரிவாக்கு வதற்கு வகை செய்தது. முதன்முறையாக ஒருவகை மறைமுகத் தேர்தல் முறையையும் இந்தச் சட்டம் புகுத்தி யது. சென்னைச் சட்டமன்றத்தின் கூடுதல் உறுப்பினர் களின் எண்ணிக்கை இருபதிலிருந்து உச்ச அளவான ஐம்பதுக்கு உயர்த்தப்பட்டது. இதில் அரசுச் சார்பற்ற உறுப்பினர்கள் பெரும்பான்மை பெற்றவர்கள். **பொது நலன் குறித்தும், வரவு-செலவுத் திட்டம் பற்றியும் தீர் மானங்கள் கொண்டுவருவதற்கு உறுப்பினர்களுக்கு, இந்தச் சட்டம் உரிமை வழங்கியது.** இந்த உரிமையின் படி முதலாவது தீர்மானத்தை முன்மொழிந்தவர்

திரு. கேசவ பிள்ளை ஆவார். அவர் கொண்டுவந்த தீர்மானம் வருமாறு:-

> ''சுற்றுப்பயணம் செல்லும் அரசு ஊழியர்களுக்குத் தேவைப்படும் பொருள்கள் வழங்கும் கடமையிலிருந்து கிராம மணியக்காரரை அல்லது கிராம அதிகாரியை விடுவிக்கும்படி கவர்னர் பேரவைக்கு இந்த மன்றம் பரிந்துரைக்கிறது.''

அவர் *1921*-இல் சட்டமன்றத் துணைத் தலைவரானார். முதன்முதலாகத் துணைக் கேள்விகள் கேட்கவும் அனுமதிக்கப்பட்டது. மூலவினா எழுப்பியவருக்கு மட்டுமே இந்த உரிமை வழங்கப்பட்டிருந்தாலும், இந்த உரிமை அரிதாகவே பயன்படுத்தப்பட்டது. திருவாளர்கள் பி. தியாகராயச் செட்டி, பி. கேசவபிள்ளை, முகமது ஹபிபுல்லா சாகிப், சம்பந்த முதலியார், கே.பி. இராமன் மேனன், டி.எம். நாயர், பி. இராஜகோபாலாச்சாரியார், டி.என். சிவஞானம் பிள்ளை, எம்.சி. ராஜா, பி. சிவராவ், எம்.சி. முத்தையாச் செட்டியார் போன்றோர், இந்தச் சட்டம் செயலாற்றலில் இருந்த *11* ஆண்டுகளில் இந்தச் சட்டமன்றத்தில் (Council) உறுப்பினர்களாக இருந்து இம் மன்றத்திற்குப் பெருமை சேர்த்தவர்கள். இந்தக் கால அளவின்போது, சென்னை வாடகை வண்டிச் சட்டமுன்வடிவு *(1911)*, மருத்துவத் தொழில் புரிவோர் பதிவுச் சட்டமுன்வடிவு *(1913)*, சென்னை நீர்பாசனச் சட்டமுன்வடிவு *(1914)*, சென்னை நகராட்சிச் சட்டமுன்வடிவு *(1919)*, தொடக்கக் கல்விச் சட்டமுன்வடிவு *(1920)*, உள்ளாட்சி மன்றங்கள் சட்டமுன்வடிவு *(1920)*, நகரமைப்புச் சட்டமுன்வடிவு *(1920)* முதலிய பல முக்கியமான சட்டங்கள் இந்தச் சட்டமன்றத்தில் (Council) நிறைவேற்றப்பட்டன.

இரட்டையாட்சி முறை மற்றும் மகளிர் வாக்குரிமை: *1919* ஆம் ஆண்டில் நிறைவேற்றப்பட்ட இந்திய அரசுச் சட்டம் மாண்டேகு-செம்ஸ்போர்டு சீர்திருத்தங்களை உள்ளடக்கியிருந்தது. இந்தச் சட்டம், மாகாணங்களில் இரட்டை ஆட்சியைப் புகுத்தி, பொறுப்பான அரசு அமைய வழி வகுத்தது. மாகாணச் சட்டமன்றத்திற்குத் தேர்ந்தெடுக்கப்படும் உறுப்பினர்களின் விகிதம் *70%*-க்கு மேல் உயர்த்தப்பட்டது. *127* உறுப்பினர்களைக் கொண்ட சென்னைச் சட்டமன்றம், மிகப்பெரிய சட்டமன்றமாக அமைந்தது. இந்தச் சட்டமன்றத்தில் சட்டமியற்றும் அதிகாரம், மாகாணம் சம்பந்தப்பட்ட பொருள்களை மட்டுமே தழுவியதாக இருந்தது.

இந்தச் சட்டமன்றத்தின் (Council) பதவிக்காலம் மூன்றாண்டு களாக வரையறுக்கப்பட்டிருந்தது. பொது முக்கியத்துவம் வாய்ந்த பொருள்களைக் குறித்து விவாதிப்பதற்கு ஒத்திவைப்புத் தீர்மானங்களைக் கொண்டு வருவதற்கான உரிமை முதன்முதலாக வழங்கப்பட்டது. இந்த மன்றம், வரவு-செலவுத் திட்டத்தின் மீது வாக்களிக்க அதிகாரம் கொண்டிருந்தது. அத்துடன், மானியக் கோரிக்கைகளை மறுக்கவோ குறைக்கவோ அதிகாரம் பெற்றிருந்தது. ஆனால், அவ்வாறு மறுப்பதையோ, குறைப்பதையோ ஆளுநர் தம்முடைய சான்றளிப்பின் பேரில் நீக்கிவிடலாம். மகளிர்க்கு வாக்குரிமையளிக்கவும் இந்த மாகாணச் சட்டமன்றங்களுக்கு அதிகாரமளிக்கப்பட்டிருந்தது. சென்னைச் சட்டமன்றம் (Council) *1921* ஆம் ஆண்டு ஏப்ரல் முதல் நாளன்று நடைபெற்ற அதன் முதற்கூட்டத்திலேயே, வாக்குரிமை பெறுவதற்கு மகளிர்க்கு இருந்துவந்த தகுதியின்மையை நீக்கிவிடுவதற்கு ஆதரவாக ஒரு தீர்மானத்தை நிறைவேற்றியது. இச்சட்டமன்றத்திற்குப் பெருமை சேர்ப்பதாகும். சென்னைச் சட்டமன்றத்திற்கு *1927*-இல் தேர்ந்தெடுக்கப்பட்ட முதற் பெண்மணி டாக்டர் முத்துலட்சுமி ரெட்டி ஆவார். இவர் பின்னர் சட்டமன்றத் துணைத் தலைவராகவும் தேர்ந்தெடுக்கப்பெற்றார்.

1919-இல் மாண்ட்போர்டு சீர்திருத்தங்கள் வருவதற்கு முன்பு, சட்டமன்றக் கூட்டங்களுக்கு ஆளுநரே தலைமை தாங்கினார். அவர் இல்லாதபோது நிருவாக சபையின் துணைத் தலைவர் தலைமை வகித்தார். இவர் பெரும்பாலம் நிருவாக சபையின் முதல் உறுப்பினராக இருப்பார். மாண்ட்போர்டு சீர்திருத்தங்கள் செயலுக்கு வந்தபின் தலைவரை நியமிக்கும் முறை நான்காண்டுக் காலத்திற்கு நீடித்தது. சட்டமன்றத்தில் முதல் தலைவராக ஆளுநரால் நியமிக்கப்பட்டவர் சர். பி. இராஜகோபாலாச்சாரியார் ஆவார். துணைத் தலைவராக *8-1-1921*-இல் திரு. கேசவபிள்ளை மன்றத்தினால் தேர்ந்தெடுக்கப்பட்டார். சட்டமன்றம் முதன்முதலாகத் தலைவரை தேர்ந்தெடுத்தது *1925* பிப்ரவரியில்தான். சட்டமன்றத்தில் செயலாளராக *1921* முதல் இருந்த திரு. எல்.டி. சுவாமிக்கண்ணுப் பிள்ளை அதன் நியமிக்கப்பட்ட தலைவராக *1924* முதல் இருந்து வந்தார். பின்னர் அவரே சட்டமன்றத்தின் தலைவராகத் தேர்ந்தெடுக்கப்பட்டார்.

அவருக்குப்பின் சட்டமன்றத் தலைவராக திரு. எம். ரத்தினசாமி தேர்ந்தெடுக்கப்பட்டு, *1926* டிசம்பர் வரையில் அவர் அந்தப் பதவியை வகித்தார். அதன்பின், சட்டமன்றத்தில் பெரும்பான்மைக் கட்சியின் தலைவராக விளங்கிய திரு. சி.வி.எஸ். நரசிம்ம ராஜு தலைவராகத் தேர்வு பெற்றார்.

மாண்ட்போர்டு சீர்திருத்தங்களின்படி அமைந்த நான்காவது சட்டமன்றம் (Council) *1930*, நவம்பர் *6* ஆம் நாளன்று கூடியது. இந்தச் சட்டமன்றத்தின் ஆயுட்காலம் அவ்வப்போது நீட்டிக்கப்பட்டு, *1936* இறுதி வரை அது செயற்பட்டது. *1935* ஆம் ஆண்டு இந்திய அரசுச் சட்டத்தின்படி ''மாகாணத் தன்னாட்சி'' (Provincial autonomy) செயல்பாட்டுக்கு வந்தது. இந்தச் சட்டமன்றத்திற்கு *1930* முதல் *1936* வரை திரு. பி. இராமச்சந்திர ரெட்டி தலைவராக இருந்தார்.

இந்தச் சட்டமன்றம் அனுபவமும் ஆர்வமும் உள்ள மிகச் சிறந்த அறிஞர்களையும், புகழ்பெற்றவர்களையும் உறுப்பினர்களாகப் பெற்றிருந்தது. இவர்களில் குறிப்பிடத்தக்கவர்கள், பனகல் அரசர், சர். ஏ. இராமசாமி முதலியார், திரு. டி.ஏ. இராமலிங்கம் செட்டியார், சர். பி.டி. இராஜன், சர். சி.பி. இராமசாமி ஐயர், சர் முகமது உஸ்மான், திரு. எஸ். சத்தியமூர்த்தி, பொப்பிலி அரசர், டாக்டர் பி. சுப்பராயன், டாக்டர் சி.ஆர். ரெட்டி, சர். ஆர்.கே. சண்முகம் செட்டி, திரு. பி. சிவராவ், சர். கே.வி. ரெட்டி, சர். பி. தியாகராயச் செட்டி, சர். எஸ். வரதாச்சாரி (கூட்டாட்சி நீதிமன்றத்தின் முன்னாள் தலைமை நீதிபதி) ஆகியோர் ஆவர்.

மாகாணத் தன்னாட்சி: *1935* ஆம் ஆண்டு இந்திய அரசுச் சட்டம், சட்டமன்றங்களின் பரிணாமத்தில் மற்றொரு முக்கிய திருப்பத்தை ஏற்படுத்தியது. இந்தச் சட்டத்திற்கு மன்னர் *1935* ஆகஸ்டு *2* ஆம் நாளன்றே இசைவளித்துவிட்டபோதிலும், இது *1937* ஆம் ஆண்டு ஏப்ரல் முதல் நாளன்றுதான் அமுலுக்கு வந்தது. அதுவும் மாகாணங்களின் நிருவாகம் தொடர்பான ஒரு குறிப்பிட்ட பகுதி மட்டுமே செயலுக்குக் கொண்டுவரப் பெற்றது. இதன்படி, *1937* இல் மாகாணத் தன்னாட்சி புகுத்தப்பட்டதும், மாகாணச் சட்டமன்றங்களுக்கு முன்பிருந்ததை விட அதிக அதிகாரங்கள் கிடைத்தன. ஒரு

பொறுப்பான அரசின் கீழ் மக்களாட்சி முறையில் அமைந்த சட்டமன்றங்களுக்குரிய அதிகாரங்களும், அலுவற்பணிகளும் மாகாண சட்டமன்றங்களுக்குக் கிடைத்தன. இந்தச் சட்டத்தின்படி, சென்னை மாகாணத்தில் ஈரவைகளைக் கொண்ட சட்டமன்றம் அமைக்கப்பட்டது. ஆளுநரையும் ஈரவைகளையும் கொண்டதாகச் சட்டமன்றம் விளங்கியது. இந்த ஈரவைகளும், சட்டமன்ற மேலவை, சட்டமன்றப் பேரவை என அழைக்கப் பெற்றன. இவ்வாறாக சென்னைச் சட்டமன்றத்தில் இரண்டாவது அவை தோன்றியது. இந்திய அரசுச் சட்டத்தின் 71-ஆம் பிரிவின்படி, உறுப்பினர்களுக்குச் சில சிறப்புரிமைகள் வழங்கப்பட்டன. சட்டமன்றத்தில் பேச்சுச் சுதந்திரம் சட்டமன்றத்தில் ஆற்றும் உரைகளுக்காகச் சட்ட நடவடிக்கைகளிலிருந்து காப்புரிமையும் அளிக்கப்பட்டன. வேறு சிறப்புரிமைகளையும், உறுப்பினர்களுக்கு வழங்கச் சட்டமன்றம் சட்டமியற்றலாம். ஆனால், இந்த அதிகாரத்தைச் சென்னைச் சட்டமன்றம் பயன்படுத்திக்கொள்ளவில்லை.

1937 ஆம் ஆண்டு முதல் 1946 ஆம் ஆண்டு வரையிலான காலத்தில் டாக்டர் யு. ராமாராவ் தலைவராக இருந்தார். 1946 ஆம் ஆண்டில் தலைவராகத் (President) தேர்ந்தெடுக்கப்பெற்ற திரு. ஆர். பி. ராம கிருஷ்ண ராஜூ 1950 வரையில் பணியாற்றினார். பின்னர் விடுதலை பெற்ற இந்தியாவில் 1950 ஆம் ஆண்டு சனவரித் திங்கள் 26 ஆம் நாள் முதல் அமுலுக்கு வந்த "இந்திய அரசமைப்புச் சட்டத்திற்கிணங்கவும் மேலவைத் தலைவராகத் (President) தொடர்ந்து பணியாற்றினார். சர். கேவி. ரெட்டி, ரைட் ஹானரபிள் பி.எஸ். ஸ்ரீனிவாச சாஸ்திரி, சர் முகமது உஸ்மான், திரு. கே. வெங்கடசாமி நாயுடு, திரு. சி. பெருமாள் சாமி ரெட்டி, டாக்டர் டி.எஸ்.எஸ். ராஜன், டாக்டர் ஏ. லட்சுமணசாமி முதலியார், திரு. சி.என். முத்துரங்க முதலியார் மற்றும் திரு. ஓ.பி. ராமசாமி ரெட்டியார் (1947-48-ஆம் ஆண்டில் சென்னை மாகாணத்தின் பிரதம அமைச்சர்) ஆகியோர் இக்காலத்தில் இச்சட்டமன்றத்தின் முக்கிய உறுப்பினர்களாவர்.

இந்திய அரசமைப்புச் சட்டத்தின்படி அமைந்த மேலவை: இந்திய அரசமைப்புச் சட்டத்தின்கீழ் மேலவை 1952 ஆம் ஆண்டு ஏப்ரல் திங்கள் 21 ஆம் நாள் முதல் பணியாற்றத் தொடங்கியது. மேலவை உறுப்பினர்களின் எண்ணிக்கை 72. அவர்களில் பன்னிருவரை ஆளுநர் நியமனம் செய்வார். பேரவை, பட்டதாரிகள், ஆசிரியர்கள் மற்றும் உள்ளாட்சி மன்றங்கள் ஆகிய தொகுதிகளிலிருந்து எஞ்சிய இடங்களுக்கு உறுப்பினர்கள் தேர்வு செய்யப் பெற்றனர். அகில உலகப் புகழ்பெற்ற அறுவை சிகிச்சை நிபுணரும், சென்னை மாகாண முன்னாள் மருத்துவத்துறைத் தலைவருமான டாக்டர் பி.வி. செரியன் தலைவராகத் தேர்ந்தெடுக்கப்பட்டு 1964-ஆம் ஆண்டு வரை 12 ஆண்டுகள் தொடர்ந்து பணியாற்றினார். அவருக்குப் பின், முன்னாள் அமைச்சரும், சிறந்த பாராளுமன்றவாதியுமான திரு. எம்.ஏ. மாணிக்கவேலு மேலவைத் தலைவராகப் பொறுப்பேற்றார். 1970 ஆம் ஆண்டு வரையில் அவர் மேலவைத் தலைவராக இருந்தார். அதற்குப் பின்னால் திரு. சி.பி. சிற்றரசு அவர்கள் மேலவைத் தலைவராகத் தேர்ந்தெடுக்கப் பெற்றார். 1976 ஏப்ரல் வரை அவர் தொடர்ந்து அந்தப் பதவியில் இருந்தார். 1976-ஆம் ஆண்டு சனவரித் திங்கள் 31 ஆம் நாள் குடியரசுத் தலைவர் ஆட்சி தமிழ்நாட்டில் பிரகடனப்படுத்தப்பட்டதன் காரணத்தால் மேலவைக் கூட்டத்தை இறுதி செய்தல் மற்றும் மேலவையைக் கூட்டுதல் தொடர்பான அரசமைப்பு சட்டப் பிரிவுகள் நிறுத்தி வைக்கப்பெற்றன. அதனால் புதிய மேலவைத் தலைவரைத் தேர்ந்தெடுக்கும் வாய்ப்பு இல்லாது போய் விட்டது. அப்போது மேலவைத் துணைத் தலைவராக இருந்த திரு. ம.பொ. சிவஞானம் அவர்களே மேலவைத் தலைவரின் கடமைகளை ஆற்றி வந்தார்கள். 1952 ஆம் ஆண்டு முதல் 1976 ஆம் ஆண்டு (சனவரி) வரை மேலவை 51 கூட்டத் தொடர்களின் வாயிலாக 964 நாட்கள் கூடியது. 1978 ஆம் ஆண்டு ஏப்ரல் திங்கள் 26-ஆம் நாள் திரு. ம.பொ. சிவஞானம் அவர்கள் மேலவைத் தலைவராகத் தேர்ந்தெடுக்கப்பட்டு தொடர்ந்து 1986 அக்டோபர் 31-ஆம் நாள் வரையில் 9 ஆண்டுக் காலம் அப்பதவியில் இருந்தார்.

அமைச்சராகும் தகுதி:

பேரவை, மேலவை ஆகிய ஈரவைகளில் எந்த ஒரு அவை உறுப்பினரானாலும் அமைச்சராவதற்கு இந்திய அரசமைப்புச் சட்டத்தில் தடை இல்லை. விடுதலை பெற்ற இந்தியாவின் புதிய அரசமைப்புச் சட்டத்தின்படி முதன்முதலாக நடைபெற்ற பொதுத் தேர்தலுக்குப் பின்னால் தமிழ்நாட்டின் முதலமைச்சராகப் பதவியேற்ற திரு. சி. இராஜகோபாலாச்சாரியார் மேலவை உறுப்பினர் என்பது குறிப்பிடத்தக்கதாகும். அதைப் போன்றே மேலவை உறுப்பினராக இருந்த அறிஞர் டாக்டர். சி.என். அண்ணாதுரை அவர்கள் தமிழ்நாட்டின் முதலமைச்சராக 1967 முதல் 1969 வரையில் இருந்தார்கள். 1952-ஆம் ஆண்டுக்குப் பிறகு தமிழ்நாட்டில் அமைக்கப்பட்ட ஒவ்வொரு அமைச்சரவையிலும் மேலவை உறுப்பினர் ஒருவராவது இடம் பெற்று வந்துள்ளார். திறமை வாய்ந்த சட்ட நிபுணர்களும், அனுபவம் உள்ள பாராளுமன்றவாதிகளும் நிறைந்திருந்தது மேலவைக்குரிய சிறப்பம்சமாகும். திரு. டி. பிரகாசம், உச்சநீதிமன்றத்தின் முன்னாள் தலைமை நீதிபதி திரு. பதஞ்சலி சாஸ்திரி, சென்னை உயர்நீதிமன்றத்தின் முன்னாள் தலைமை நீதிபதி டாக்டர் பி.வி. ராஜமன்னார், தலைசிறந்த கல்வியாளரும், கால் நூற்றாண்டுக் காலம் சென்னைப் பல்கலைக் கழகத்தின் துணை வேந்தராக இருந்த டாக்டர் ஏ. லட்சுமணசாமி முதலியார், சர். பி.டி. ராஜன், திரு. ஆர். வெங்கடராமன், சர். ஆர். கே. சண்முகம் செட்டி (மைய அரசின் முன்னாள் நிதியமைச்சர்), தீவிரமான தொழிற்சங்கத் தலைவரான திரு. சக்கரைச் செட்டி, சென்னை மாகாணத்தின் முன்னாள் ஆளுநரான சர் முகமது உஸ்மான், திருமதி கிளப்வாலா டாக்டர் முத்துலட்சுமி ரெட்டி, திரு. எம். பக்தவச்சலம், நாமக்கல் கவிஞர் திரு. வி. இராமலிங்கம் பிள்ளை, எழுத்தாளராகவும், இந்திய அரசமைப்புச் சட்டத்தின் கீழ் முதன்முதலாக அமைக்கப்பட்ட மேலவையில் உறுப்பினராகவும் திகழ்ந்த திரு. ம.பொ. சிவஞானம் ஆகியோர் இம்மேலவை உறுப்பினர்களில் குறிப்பிடத் தகுந்தவர்களாவர்.

ஈரவைகளுக்கிடையேயான உறவு:

தமிழ்நாட்டில் ஈரவைகளுக்கு இடையேயும் நல்லுறவு நிலவி வந்துள்ளது. 1952-லிருந்து 1976 ஆம் ஆண்டு வரை 23 சட்டமுன்வடிவுகள் மேலவையில் அறிமுகப்படுத்தப்பட்டு பேரவைக்கு வந்து நிறைவேற்றப் பட்டுள்ளன. சென்னை விலங்குகள் மற்றும் பறவைகள் பலியைத் தடை செய்யும் சட்டமுன்வடிவு 1947, சென்னை பூங்காக்கள், விளையாட்டு மைதானங்கள், திறந்தவெளிகள் பாதுகாப்புச் சட்டமுன்வடிவு, 1958 ஆகிய இரண்டு தனியார் சட்டமுன்வடிவுகளும் மேலவையில் நிறைவேற்றப்பட்டு முதன்முதலாக பேரவையில்

ஏற்றுக்கொள்ளப்பட்டு சட்டங்கள் ஆயின. அதைப் போன்று பேரவையில் நிறைவேற்றப்பட்ட 14 சட்ட முன்வடிவுகளுக்கு மேலவை திருத்தங்களையும், பரிந் துரைகளையும் செய்துள்ளது. அவற்றில் 12 நேர்வுகளில் மேலவையின் திருத்தங்களை பேரவை ஏற்றுக் கொண் டுள்ளது. அவற்றில் ஒரு சட்டமுன்வடிவு மேலவையின் ஆய்வுக்குழுவிற்கு அனுப்பப்பட்டுள்ளது. இரண்டு சட்ட முன்வடிவுகளைப் பொறுத்தவரையில் மேலவையின் திருத்தங்களைப் பேரவை நிராகரித்ததால் அச்சட்டமுன் வடிவுகளை மேலவை மறு ஆய்வு செய்து ஏற்றுக்கொண் டுள்ளது.

ஓர் அசாதாரண நிகழ்ச்சி

ஓர் அசாதாரணமான நிகழ்ச்சியை இங்கே குறிப்பிடு வது பொருத்தமாகும். இந்திய அரசமைப்புச் சட்டத்தின் படி முதன் முறையாக நடைபெற்ற பொதுத் தேர்தலுக் குப் பிறகு அமைக்கப்பெற்ற சட்டமன்றத்தின் இரு அவைகளின் உறுப்பினர்களைக் கொண்ட கூட்டுக் கூட்டத்தில் 1952-ஆம் ஆண்டு மே திங்கள் 6-ஆம் நாள் மேதகு ஆளுநர் அவர்கள் உரையாற்றத் தொடங் கிய போது நடைபெற்ற நிகழ்ச்சிதான் அது. மேலவை யில் மூத்த உறுப்பினரான ஒருவர் திடீரென்று எழுந்து ஒழுங்குப் பிரச்சினை ஒன்றை எழுப்புவதாகத் தெரி வித்து, உரையாற்றி முடித்துவிட்டு வேறு சில உறுப் பினர்களோடு வெளிநடப்பு செய்தார். அதற்குப் பிறகு தான் ஆளுநர் உரையாற்றினார். அந்நிகழ்ச்சி நடை பெற்ற ஒருவார காலத்திற்குப் பிறகு நடைபெற்ற மேலவைக் கூட்டத்தில் மேலவையின் முன்னவர், அவ்வுறுப்பினரின் நடத்தையை கண்டிக்கும் தீர்மானம் ஒன்றை மொழிந்தார். ஆயினும், அத்தீர்மானம் பின்னர் பேரவையின் அனுமதியோடு திரும்பப் பெற்றுக்கொள்ளப் பெற்றது. இந்நிகழ்ச்சிக்குப் பிறகே மேலவை விதிகள் திருத்தப்பெற்றன. ஆளுநர் உரை நிகழ்த்துகையிலோ, நிகழ்த்துவதற்கு முன்னரோ, பின்னரோ உறுப்பினர் எவரும் அதைத் தடுப்பதோ அதில் குறுக்கிடுவதோ அவை உரிமை மீறிய செயலாகும் என்று கருதப்பட வேண்டுமென்றும் அச்செயல் குறித்து தலைவர் தீர்ப்பு அளிப்பார் என்றும் திருத்தம் செய்யப்பெற்றது. இந்தத் திருத்தமே பின்னர் இந்தியாவிலுள்ள பல சட்டமன்றங் களினுடைய விதிகளில் தகுந்த திருத்தங்களைச் செய்ய வழிகோலியது.

விவாத வாய்ப்பு:

வரவு செலவுத் திட்ட கூட்டத் தொடரின்போது பல்வேறு துறைகள் சம்பந்தப்பட்ட மானியக் கோரிக் கைகள் குறித்த கொள்கை விளக்கக் குறிப்புகளின்மீது மேலவை உறுப்பினர்கள் விவாதம் நடத்தும் வாய்ப்பைப் பெறுகின்ற வகையில் ஒரு புதிய முறை சமீப காலத் திலே புகுந்தப்பட்டது. அத்தகைய விவாதங்களை அர சமைப்புச் சட்டம் தடை செய்யவில்லை. ஆயினும் மேல வையில் அந்த மானியக் கோரிக்கைகள் மீது வாக் கெடுப்பு நடத்த முடியாது. நிதி ஒதுக்கச் சட்ட முன் வடிவை ஆய்வு செய்யும் உரிமை மேலவைக்கு இருப்ப தால் மானியக் கோரிக்கைகள் மீதான கொள்கை விளக்கக் குறிப்புகள் மீது விவாதிக்கும் வாய்ப்பு மேலவை உறுப் பினர்களுக்கு தரப்படவேண்டுமென்ற கோரிக்கை 1964-ஆம் ஆண்டிலிருந்து எழுப்பப்பட்டு வந்தது. இக் கோரிக்கை ஒருவாறு ஏற்றுக்கொள்ளப்பட்டு மேலவை நடைமுறை விதிகளில் அதற்கேற்றவாறு திருத்தங்கள் 1972-ஆம் ஆண்டு மேற்கொள்ளப்பட்டன.

இந்தியாவிலேயே முதன்முதலாக சட்டமன்றங்கள் உருவாக்கப்பட்ட மாகாணங்களில் சென்னையும் ஒன்று. ஜனநாயகப் பரிசோதனைக்காகத் தேர்ந்தெடுக்கப்பெற்ற மூன்று சட்டமன்றங்களில் சென்னைச் சட்டமன்றமும் ஒன்று என்பது பெருமைக்குரியது. இந்தியாவில் பாராளு மன்ற ஜனநாயகம் தழைத்து ஓங்கச் செய்வதில் இந்தச் சட்டமன்றம் ஆற்றியுள்ள பங்கு பாராட்டிப் போற்றத் தக்கதாகும்.

மேலவை நீக்கப்படுதல்

மேலவை நீக்கப்பட வேண்டுமென்ற தீர்மானம் 14-5-1986 ஆம் நாளன்று தமிழ்நாடு சட்டமன்றப் பேரவையில் நிறைவேற்றப்பட்டது. இத்தீர்மானம் குறித்த சட்ட முன்வடிவு மக்களவை, மாநிலங்கள் அவை ஆகிய இரு அவைகளிலும் நிறைவேற்றப்பட்டு, 1-9-1986 ஆம் நாளன்று குடியரசுத் தலைவரின் இசைவு பெறப் பட்டு, இந்திய அரசு சட்டம் எண் 40-ஆக வெளியிடப் பட்டது. இச் சட்டம் 1-11-1986 முதல் அமலுக்கு வந்த தால், மேலவை அன்று முதல் நீக்கப் பெற்றது.

மேலவை தோற்றுவிக்கப்படுதல்

தமிழ்நாடு சட்டமன்றப் பேரவையில் 20-2-1989 ஆம் நாளன்று மேலவை தோற்றுவிக்கப்பட வேண்டு மென்ற தீர்மானம் நிறைவேற்றப் பெற்றுள்ளது.

6. சென்னை புனித ஜார்ஜ் கோட்டையின் வரலாறு

பண்டைக் காலந்தொட்டே இந்தியாவின் சோழ மண்டலக் கடற்கரை வாணிபத்தினால் மேலோங்கியிருந்தது. முதலில் ரோமானியர், கிரேக்கர், அராபியர்களும் பின்னர் காலக்கழிவில் டச்சுக்காரர்களும், டேனிஷ்காரர்களும், போர்ச்சுக்கீசியர்களின் எழுச்சிக்குப் பின், தொடர்ந்து வந்த பிரெஞ்சுக்காரர்களும், ஆங்கிலேயரும் தங்களது ஆதிக்கத்தைச் செலுத்தினர்.

கி.பி. 1630 ஆம் ஆண்டின் ஆரம்ப காலகட்டத்தில் இந்தியாவின் இரு பக்கங்களிலுமுள்ள கடலோரங்களிலிருந்து வியாபாரத்தைக் கவனித்து வந்த ஆங்கிலேயரின் கிழக்கிந்தியக் கம்பெனி தங்களுக்கென வளமிக்க நிரந்தர அடித்தளத்தைத் தேடியது. இந்நிலையில் மதராஸ் பட்டணம் என்றழைக்கப்பட்ட சிறு மீனவக் குப்பத்தினின்று மூன்று மைல்களுக்குள் இருந்த எவருக்கும் உரிமையற்றிருந்த ஓரிடத்தில் அங்குள்ள குப்பத் தலைவர்களின் அனுமதியோடு பேக்டர் பிரான்சிஸ் டே என்பவரால் இன்றைய சென்னை உருவாக்கப்பட்டது. அதற்கான ஒப்பந்தம் 1639-ஆம் ஆண்டு ஜூலை 22-ஆம் நாளன்று மேற்கொள்ளப்பட்டது.

கிழக்கிந்தியக் கம்பெனியினர் திரு. டே என்பவருக்கு, அரணுடன் கூடிய கோட்டை ஒன்று கட்ட அனுமதித் திருந்தும், மூன்று பக்கமும் மலைப் பாறைகளும், மணற்பாங்கான ஆறு மற்றும் கடற்பகுதி கொண்ட இவ்விடத்தில் மாளிகையொன்று கட்டுவதில் மகிழ்வுற்றாரில்லை; திரு. டே என்பவரின் மேலதிகாரியான ஆண்ட்ரூ கோகன் என்பவரின் ஊக்கமும் டேயின் சொந்தப்பணமுமே, இன்றைய புனித ஜார்ஜ் கோட்டை அந்நாளில் கட்டப்பட மூலகாரணமாயிற்று.

சென்னையைத் தோற்றுவித்த மூதாதையராகிய அவ்விருவரையும் இன்று எவரும் நினைப்பதே அரிதாயுள்ளது. காரணம் - அன்றைய கிழக்கிந்தியக் கம்பெனியினரே அவர்களைப் புறக்கணித்தனர். ஆனால், அவ்விருவரும் அக்கம்பெனியினின்று வெளியேறுவதற்கு முன்னர் கிழக்கிந்தியக் கம்பெனியின் அடித்தளமாக அமைந்த புனித ஜார்ஜ் கோட்டையை முழுமையாக உருவாக்கிய பின்னரே வெளியேறிச் சென்றனர்.

1640-ஆம் ஆண்டு மார்ச் திங்கள் 1-ஆம் நாள் திரு. 'டே' கோட்டையினைக் கட்டும் பணியினைத் துவக்கினார்; அவ்வாண்டு இறுதிக்குள்ளாகவே அது முழுமையாகக் கட்டி முடிக்கப்பட்டது. கோட்டைக்கு சூட்டப்பட்ட பெயர்க்காரணத்தை விளக்கி புனித ஜார்ஜின் நினைவு நாளாகிய ஏப்ரல் திங்கள் 23-ஆம் நாளில் கோட்டையை திரு 'டே' ஒப்படைத்தார். 1641-ஆம் ஆண்டு செப்டம்பர் திங்கள் 24-ஆம் நாள், கிழக்கிந்தியக் கம்பெனியின் முகவரான திரு. கோகன் என்பவர் கோட்டையின் பொறுப்பை ஏற்றார். அன்று முதல் சென்னை வளர ஆரம்பித்தது. இன்றும் வளர்ந்து கொண்டே உள்ளது.

கிளைவ் முனை

ஆங்கிலப் பேரரசை உருவாக்கியவர்களான எலிஹூ யேல், ராபர்ட் கிளைவ், ஜோப் சார்னாக், ஆர்தர் வெல்லெஸ்லி (பின்னர் வாட்டர்லூவின் வெல்லிங்டன் என அழைக்கப்பட்டவர்), மாக்கன்ஸி, மன்ரோ, வில்லியம் பென்டிங்க், வாரன் ஹேஸ்டிங்ஸ், காரன் வாலிஸ் மற்றும் லார்டு வெல்லிங்டன் போன்ற பலர் இன்று உயர்ந்து நிற்கும் அகன்ற இம்மதில்களுக்குள்தாம் வாணிகத்தையே கற்றனர் எனலாம்.

பேரரசைத் தொடங்கி வைத்த ராபர்ட் கிளைவுடன் பிரெஞ்சுத் தளபதி டியூப்ளே முதன்முதலில் போரிட்டு, 1746-ல் புனித ஜார்ஜ் கோட்டை பிரெஞ்சுக்காரர்களின் வசமாகிய பின்னர், கிளைவ் சொந்த நாட்டிற்குத் திருப்பியனுப்பப்பட்டார். மீண்டும் 1749-ல் புனித ஜார்ஜ் கோட்டை ஆங்கிலேயரின் வசமாகிய போது திரும்பி வந்தவர்களில் முதலிடத்தைப் பெற்றவர் ராபர்ட் கிளைவ்.

இங்கிருந்துதான் கிளைவ், ஆற்காடு மீது 1752-ல் போரிட்டு முதன்முதலாக வெற்றி பெற்றார். அமெரிக்க வாணிகருடைய இல்லமொன்றில் கடற்படை ஆட்சிக் குழு செயற்பட்டு வந்தது. கடற்படை சம்பந்தமான வழக்குகள் இங்கு நடத்தப்பட்டு வந்தன; இதுவே பின்னர் கிளைவ் இல்லமாயிற்று. பின்னர் இதனை ஆளுநர்கள் நகரில்லமாகப் பயன்படுத்தி வந்தனர். 1802 ஆம் ஆண்டில் விருந்து மண்டபம் ஒன்று கட்டப்படும் வரை இவ்வில்லம் விதி முறைகளுக்குட்பட்ட பொழுதுபோக்கிடமாகவும் பயன்பட்டு வந்தது.

பின்னர் சம்பளக் கணக்கு அலுவலகம் செயல்பட்டு வந்த இவ்வில்லத்தில் 1975-ல் கிளைவ் அவர்களை சிறப்பிக்கும் வகையில் மாடமொன்று கட்டி, அவரது சீரிய பணிகள் பற்றியும் மாளிகையின் தொன்மை பற்றியும் கல்வெட்டில் பொறிக்கப்பட்டுள்ளன.

தலைமைச் செயலகம்

கிளைவைத் தொடர்ந்து பாஸ்டனில் பிறந்த திரு. 'யேல்' என்பவர் கிழக்கிந்தியக் கம்பெனியின் ஊழியராக சென்னையில் 1672-ல் பொறுப்பேற்று, பின்னர் 1687 முதல் 1692 வரை ஆளுநராகப் பணிபுரிந்தார். இவரது வருவாயின் ஒரு சிறு பகுதியைக் கொண்டு அமெரிக்க நாட்டில், கன்னக்டிகட் என்னுமிடத்தில் கல்லூரி ஆரம்பிக்கப்பட்டு, தற்போது 'யேல்' பல்கலைக்கழகமாக உருமாறியுள்ளது. இப்பல்கலைக் கழகம்தான் பேரறிஞர் அண்ணா அவர்கள் தமிழகத்தின் முதலமைச்சராக இருந்தபோது அவரைச் சிறப்பிக்கும் வகையில் ''டாக்டர்'' பட்டம் வழங்கியது.

இன்று ஆசியக் கண்டத்திலே உள்ள கொடிக் கம்பங்களிலேயே மிக உயரமானதொன்றாக விளங்கும் புனித ஜார்ஜ் கோட்டைக் கொடிக்கம்பத்தில் 'யேல்' அவர்கள் பொறுப்பில் புனித ஜார்ஜ் கோட்டை இருந்த காலத்தில் தான் ''யூனியன் ஜாக்'' எனும் ஆங்கிலேயக் கொடி 1687-ல் முதன் முதலில் ஏற்றப்பட்டது.

அந்நாளைய சென்னையின் வளர்ச்சியில் திரு. யேல் அவர்களுக்கு பெரும் பங்குண்டு. மிக உயரிய பண்பாடுகளுடையவரும், ஆங்கிலேயர் மற்றும் இந்தியர்களாலும் மிகவும் விரும்பப்பட்டவருமாகிய திரு.யேல் அவர்கள் தான் சென்னை மாநகராட்சியை அமைத்திடவும், புனித ஜார்ஜ் கோட்டையைப் பிரெஞ்சுக்காரர்கள் கைப்பற்றிய போது சோழமண்டலக் கடற்கரையில் ஆங்கிலேயருக்குப் பற்றிடமாக விளங்க கடலூர் புனித டேவிட் கோட்டை கட்டப்படவும் பெரிதும் துணை புரிந்திருக்கிறார்.

மொகலாயர்களிடமிருந்து சோழ மண்டலத் துறைமுகங்கள் பலவற்றின் உரிமையைக் கிழக்கிந்தியக் கம்பெனிக்கென பெற்றுத் தந்ததோடு மொகலாய நாண

யத்தை அச்சிடும் உரிமையையும் திரு யேல் அவர்களே பெற்றுத் தந்தார். 1689-ல் முதல் இந்தியப் படையினை அமைத்ததோடு, திருவல்லிக்கேணி, தண்டையார் பேட்டை, புரசைவாக்கம், எழும்பூர் போன்ற பகுதி களின் முழு உரிமையையும், மொகலாயர்களிடமிருந்து மானியமாகப் பெற்றுத் தந்தார். இவர் பதவியை விட்டுச் சென்ற ஓராண்டு காலத்திலேயே கிழக்கிந்தியக் கம் பெனி நிர்வாகம் ஆட்டம் கண்டது.

பதவிக்காலம் முடிவுற்று ஓய்வு பெற்ற பின்னரும் தமக்கென ஓர் எதிர்காலத்தை உருவாக்கிக் கொண்டு, சென்னையிலேயே திரு. யேல் தொடர்ந்து வாழ்ந்தாலும், கம்பெனியின் பேரவை மண்டபத்தை உள்ளடக்கிய கோட்டையில்லத்தில் ஆளுநராக அவர் வாழ்ந்த ஆண்டுகளே அவரது வாழ்க்கையின் பொன்னான ஆண்டுகளாகும். இந்த இல்லம் 1694-95-ல் இடிக்கப் பட்டு, அந்த இடத்தில் மூன்றடுக்குக் கட்டிடமொன்று கட்டப்பட்டது. அதுவே இன்றைய தலைமைச் செயலகக் கட்டிடமாகும்; அதன் பக்கக் கட்டிடங்கள் பல 1825-ல் கட்டப்பட்டு இதனுடன் சேர்க்கப்பட்டன. சென்னையில் உள்ள நவீன கட்டிடங்களில் இக்கட்டிடமே பழமை மிக்க இரண்டாவது கட்டிடமாகவும், புனித மேரி கிறித்துவ ஆலயத்தைவிட பதினைந்து ஆண்டுகள் இளமையானதும் ஆகும்.

கோட்டையில் இன்றுள்ள தலைமைச் செயலகம் நேர்த்தியான கட்டிட அமைப்புள்ளதாகும்: இயற்கை வனப்புடைய கலையழகு ஒளிரும் இக்கட்டிடத்தின் முன்பகுதியில்தான் சட்டமன்றப் பேரவை மண்டபம், 1910-11-ஆம் ஆண்டில் கட்டப்பட்டது.

புனித மேரி ஆலயம்

வரலாற்றுச் சிறப்புமிக்க இக்கிறித்துவ ஆலயம், வான் முகட்டைத் தொடுவது போன்ற இதன் உயரமான கோபுரம் கோட்டையிலுள்ள கட்டிடங்கள் அனைத்தி லும் சிறப்பு வாய்ந்ததாகும். 1678-80-ன் இடைப்பட்ட காலத்தில் இந்தியாவில் முதன் முதலாகக் கட்டப்பட்ட ஆங்கிலேய பிராட்டஸ்டண்ட் ஆலயமாகிய இஃது ஆசி யாவிலேயே மிகத் தொன்மை வாய்ந்ததாகும்; இவ்வால யம் கோட்டையில் குடியிருந்தோர்களிடமிருந்து திரட்டப் பட்ட தொகையினின்று கட்டப்பட்டதாகும்; தொகை யளித்தவர்களில் முதலிடம் வகித்தவர் ஆளுநர் ஸ்டி ரைன்ஷாம் மாஸ்டர்; இவ்வாலயம் 1678-ஆம் ஆண் டில் 'தூய கன்னி மேரி' யின் நாளன்று அடிக்கல் நாட்டப்பட்டு, 1680 அக்டோபர் திங்கள் 28-ஆம் நாள் புகுவிழா நடத்தப்பட்டது.

இவ்வாலயத்தில் புகுவிழா நாளிலிருந்து, சென்னை வரலாற்றின் முக்கியத்துவம் வாய்ந்த பல அரும் பொருள் கள் சேகரிக்கப்பட்டு பார்வைக்கென வைக்கப்பட்டுள் ளன. வரலாற்று ஆராய்ச்சியாளர்களுக்கு புனித ஜார்ஜ் கோட்டையிலுள்ள இவ்வாலயம் ஓர் அரும் புதைய லாகும். புனித ஜார்ஜ் கோட்டை அருங்காட்சியகத்தில் காணப்படும் ஆலயத்தின் பதிவேட்டில் 1753-ல் ராபர்ட் கிளைவ் அவர்களின் திருமணம் பதிவு செய்யப்பட்டுள்ளது. 4.11.1680-ல் விதவையாகிய மேரி ஹென்மொர்ஸ் என் பவரை திரு.யேல் அவர்கள் செய்து கொண்ட திருமணம் பதிவு செய்யப்பட்டுள்ளதோடு, ஜோப் சார்னாக் அவர் கள் குழந்தைகளின் ஞானஸ்நானம் செய்வித்த நிகழ்ச் சியும் பதிவேட்டில் பதிவு செய்யப்பட்டுள்ளது.

பழைய ஆங்கிலேயரின் கல்லறையினின்று அகற்றப் பட்ட கல்லறைக் கற்கள் புனித மேரி ஆலயத்தின் குறுகிய முற்றத்தில் பதிக்கப்பட்டுள்ளன. கம்பெனியின் நான்காவது முகவரான திரு. ஆரன் பேக்கர் அவர் களின் மனைவியான திருமதி எலிசபெத் அவர்களின் கல்லறைதான் தொன்மையானதாகும். இதில் 1652 ஆகஸ்ட் 5 என பொறிக்கப்பட்டுள்ளது. மன்ரோ, ஹோபார்ட், பிகாட் போன்ற அருந்தகையாளர்கள் பலரும், ஆளுநர்களின் மனைவியர் இருவரும் இவ்வால யத்தில் புதைக்கப்பட்டுள்ளனர்.

கோட்டை அருங்காட்சியகம்

தலைமைச் செயலகத்தின் வடபுறத்தில் அமைந்துள்ள கோட்டை அருங்காட்சியகம் ஒரு காலத்தில் கோட்டை அதிகாரிகளின் உணவகமாகப் பயன்பட்டு வந்தது. இக்காட்சியகம் இருக்குமிடத்தில் முதலில் தடையற்ற வணிகரில்லம் செயல்பட்டு வந்தது, பின்னர் இவ் வில்லம் கையகப்படுத்தப்பட்டு, இடிக்கப்பட்டு, தற் போதுள்ள கட்டிடம் 1787-90-க்கு இடைப்பட்ட ஆண்டு களில் கட்டி முடிக்கப்பட்டது. சென்னை வங்கியின் முன்னோடியான வங்கியொன்று கீழ்தளத்தில் செயல் பட்டு வந்தது. பின்னர் அது பம்பாய் மற்றும் வங்காள வங்கியோடு இணைக்கப்பட்டு இம்பீரியல் வங்கியாகி தற்போது பாரத ஸ்டேட் வங்கியாகச் செயல்பட்டு வருகிறது.

முதல் மாடியிலுள்ள நீண்ட அறை பொது மண்டபமாகச் செயல்பட்டதோடு அதன் மீது 99 அடி உயரத்தில் 1796-ல் கட்டப்பட்ட சென்னையின் முதல் கலங்கரை விளக்கத்தின் தூண் கடலில் 25 மைல்களுக்கு அப்பாலிருந்த பாய்மரங்களின் உச்சிக்குத் தென்படும் வகையில் அமைக்கப்பட்டது.

1948-ஆம் ஆண்டில் திறக்கப்பட்ட, இவ்வருங் காட்சியகத்தில், சென்னையை உருவாக்கிய சான்றோர் பலரின் சொந்தக் கையெழுத்திட்ட மூலப்பிரதிகள் சேகரித்து வைக்கப்பட்டுள்ளன. வண்ணம் தீட்டப்பட்ட பழைய காலத்து படங்களும், முழு உருவப்படங்களும், சுவர்களை அலங்கரிக்கின்றன.

படைக்கலன்கள் உள்ள அறையில் படைக்கலன்களை பயன்படுத்தும் முறை பற்றியும் தெளிவாக எழுதி வைக்கப்பட்டுள்ளது.

பழங்காலத்து நாணயங்களும், வெள்ளி மற்றும் பீங்கானால் செய்யப்பட்ட பாத்திரங்களும், கையெழுத்துப் பிரதிகளும், சீருடைகளும், செதுக்கு வேலை மற்றும் இழைபாடான மற்ற செம்புப் பாத்திரங்கள் அருங் காட்சியகத்தின் பல்வேறு பிரிவுகளில் பார்வைக்கென வைக்கப்பட்டுள்ளன.

7. தமிழ்நாடு சட்டமன்றப் பேரவை மண்டபம்

தமிழ்நாடு சட்டமன்றப் பேரவை மண்டபம் மிகப் பழமை வாய்ந்ததும், வரலாற்றுச் சிறப்பு மிக்கதுமாகும். இந்தியாவிலுள்ள மிகப் பழமையான சட்டமன்றங்களில் இதுவும் ஒன்று. இச்சட்டமன்றத்திற்கென தனியான வரலாறு உண்டு. தமிழகத்தில் சட்டமன்றம் 1861-ஆம் ஆண்டு இந்தியன் கவுன்சில்ஸ் சட்டம் நிறைவேற்றப் பட்டதிலிருந்து அமைக்கப்பட்டதாக எடுத்துக் கொள்ள லாம்.

1909-ஆம் ஆண்டு இந்திய அரசின் சட்டப்படி, அன்றைய சென்னையின் மேதகு ஆளுநராக இருந்த சர்.ஆர்தர் லாலி என்பவரது ஆணைப்படி, சட்டமன்றப் பேரவை மண்டபம் 1910-11-ல் கட்டப்பட்டது. இக் கட்டிடம் மேதகு லார்டு வில்லிங்டன் ஆப் ராட்டன் அவர்களது காலத்தில் 1919 இந்திய அரசுச் சட்டத்தின் படி மாற்றியமைக்கப்பட்ட சட்டமன்றத்திற்கு (Legislative Council) இட வசதியளிக்கும் பொருட்டு 1920-ல் விரி வாக்கப்பட்டு, 1921 ஆம் ஆண்டு சனவரித் திங்கள் 10-ஆம் நாள் இளவரசர் கன்னாட் கோமகனால் திறந்து வைக்கப்பட்டது. இச்சட்டமன்ற முகப்பில் 20 கருப்புச் சலவைக் கல் தூண்கள் பொருத்தப்பட்டுள்ளன.

ஜோப் சார்னாக் என்பவரது பெயராலேயே ''சார் னாக்கைட்'' என அழைக்கப்படும் பல்லாவரம் படிக வகையைச் சார்ந்த கருப்புச் சலவைக்கல் தூண்கள், கல்கத்தாவிலும், வில்லியம் கோட்டையிலும் இவரால் கண்ணுறப் பெற்று, அதே போன்று 1732-ஆம் ஆண்டில் இவற்றில் சிறந்த 32 தூண்களும் கோட்டை சதுக்கத் தினின்று (தற்போது அணிவகுப்புத் திடல்) கடற்கதவு வரை (தற்போது இரும்புக் கதவுகள் போடப்பட்டுள்ள முதன்மை வாயில்கள் வரை) சீர்வரிசைப்படி (காலனேட்) அமைக்கப்பட்டன.

1746-ஆம் ஆண்டில் பிரெஞ்சுக்காரர்கள் சென்னையைக் கைப்பற்றியபோது இத்தூண்கள் அனைத்தும் பாண்டிச்சேரிக்குக் கொண்டு செல்லப் பட்டன. 1761-ஆம் ஆண்டில் அத்தூண்கள் திரும்பச் சென்னைக்குக் கொண்டு வரப்பட்டு மீண்டும் பழைய இடத்திலேயே பொருத்தப்பட்டன. அப்போது சென்னை யின் ஆளுநராக இருந்த சர். ஆர்தர் லாலி அவர்களது ஆணைப்படி 1910-11-ல் கட்டிட புனர் நிர்மாணப் பணியின்போது இவற்றில் 20 தூண்கள் சட்டமன்ற மண்டபத்தோடு இணைக்கப்பட்டு தற்போதுள்ள கட்டிட அமைப்பு உருவாக்கப்பட்டது.

1935-ஆம் ஆண்டு இந்திய அரசுச் சட்டத்தின்கீழ் 1937-ல் இரு அவைகள் கொண்ட சட்டமன்ற முறை அமலாக்கப்பட்டபோதும்கூட சட்டமன்ற மேலவை 1939 ஆகஸ்ட் திங்கள் வரை இம்மண்டபத்திலேயே தொடர்ந்து நடைபெற்று வந்தது. சட்டமன்றப் பேரவை 1937-ஆம் ஆண்டு முதன்முதலாகக் கூடிய நேர்வில் சேப்பாக்கத்திலுள்ள பல்கலைக் கழக ஆட்சிக் குழு மண்டபத்தில் செயல்பட்டு வந்தது.

பின்னர் 1939ஆம் ஆண்டு ஆகஸ்டு முதல் பேரவை கோட்டையிலுள்ள இந்த மண்டபத்தில் செயல்பட்டு, 1952 மே திங்களில் சென்னை அரசினர் தோட்டத் திலுள்ள புதிய சட்டமன்றப் பேரவை மண்டபத்திற்கு மாற்றப்பட்டது. அதன்பின் கோட்டையிலுள்ள இம்மண் டபத்தில், சட்டமன்ற மேலவை செயல்பட்டு வந்தது. 1957-ஆம் ஆண்டில் நடந்த பொதுத் தேர்தலுக்குப்பின் சட்டமன்றப் பேரவை, மீண்டும் புனித ஜார்ஜ் கோட்டையிலுள்ள இம்மண்டபத்தில் செயல்பட ஆரம் பித்தது.

இச்சட்டமன்ற மண்டபத்திலுள்ள மர வேலைப் பாடுகளும் கருநிற மற்றும் வெண்ணிற சலவைக் கற்களில் செய்யப்பட்ட வேலைப்பாடுகளும் இதன் அழகை மேம்படுத்திக் காட்டுகின்றன. 1921-ல் அமைக்கப்பட்ட சென்னை சட்டமன்ற மேலவையில் முதல் தலைவராகிய மாண்புமிகு சர். இராஜகோபாலாச்சாரியார் அவர்கள் மற்றும் 1924-25ல் சட்டமன்ற மேலவைத் தலைவராகப் பதவி வகித்த மாண்புமிகு திவான் பகதூர் டி. சாமிக் கண்ணு ஆகியோரின் திருவுருவச் சிலைகளும் புகுமுக மண்டபத்தையொட்டியுள்ள தாழ்வாரத்தில் விக்டோரியா மகாராணி அரசில் பிரதமர்களாகப் பதவி வகித்த திரு வாளர்கள் பெஞ்சமின் டிஸ்ராலி (1804-1881) வைகவுண்ட் பார்ஸ்டன் (1784-1865) வில்லியம் ஈவார்ட் கிளாட்ஸ்டன் (1809-1868) மற்றும் லார்டு (மார்க்குவெஸ்) சாலிஸ்பெரி (1803-1903) ஆகியோரின் திருவுருவப்படங்களுடன் திருவள்ளுவர், பேரறிஞர் அண்ணா, மூதறிஞர் இராஜாஜி, பெருந்தலைவர் காமராஜர், காயிதே மில்லத், டாக்டர் அம்பேத்கார், மகாத்மா காந்திஜி, தந்தை பெரியார் ஈ.வே.ரா. மற்றும் பசும்பொன் முத்துராமலிங்கத் தேவர் ஆகியோரது முழு உருவப் படங்களும் இப்பேரவை மண்டபத்தை அலங் கரிக்கின்றன.

பேரவை மண்டபத்தின் மேல் விதானத்திலிருந்து தொன்மைக் காலச் சிறப்பை எடுத்துக் காட்டும் வகையில் அழகிய வேலைப்பாடுகள் மிக்க கண்ணாடிச் சர விளக்குகள் (சாண்ட்லியர்) மத்திய பகுதியில் தொங்க விடப்பட்டுள்ளது இவ்வரங்கின் சிறப்பம்சமாகும்.

''பேரவைத் தலைவரின் பீடுமிக்க இருக்கை''

தமிழ்நாடு சட்டமன்றப் பேரவையின் பொலிவுக்கு அணி செய்யும் ''பேரவைத் தலைவரின் இருக்கை'' இங்கி லாந்துப் பாராளுமன்றத்தில் உள்ள பேரவைத் தலை வரின் இருக்கையின் வடிவமைப்புப் போன்றது. இங்கி லாந்துப் பாராளுமன்ற அவைத் தலைவராக இருந்தவர் ஸ்பீக்கர் பிராண்ட். அவருடைய பேரனான லார்டு வெலிங்டன் சென்னை மாகாண கவர்னராக இருந்தார். அவரும், அவரது மனைவியாரும் சட்டமன்றப் பேர வைக்கு அளித்த அன்புப் பரிசே பீடுமிக்க இந்த இருக்கையாகும். 1922ஆம் ஆண்டு மார்ச் திங்களில் அவ்வாறு பரிசளிக்கப்பட்ட அழகான கலை நுணுக்கம் மிகுந்த இருக்கைதான் இம்மலரின் பின் அட்டையை அலங்கரிக்கும் ''பேரவைத் தலைவரின் இருக்கை'' ஆகும்.

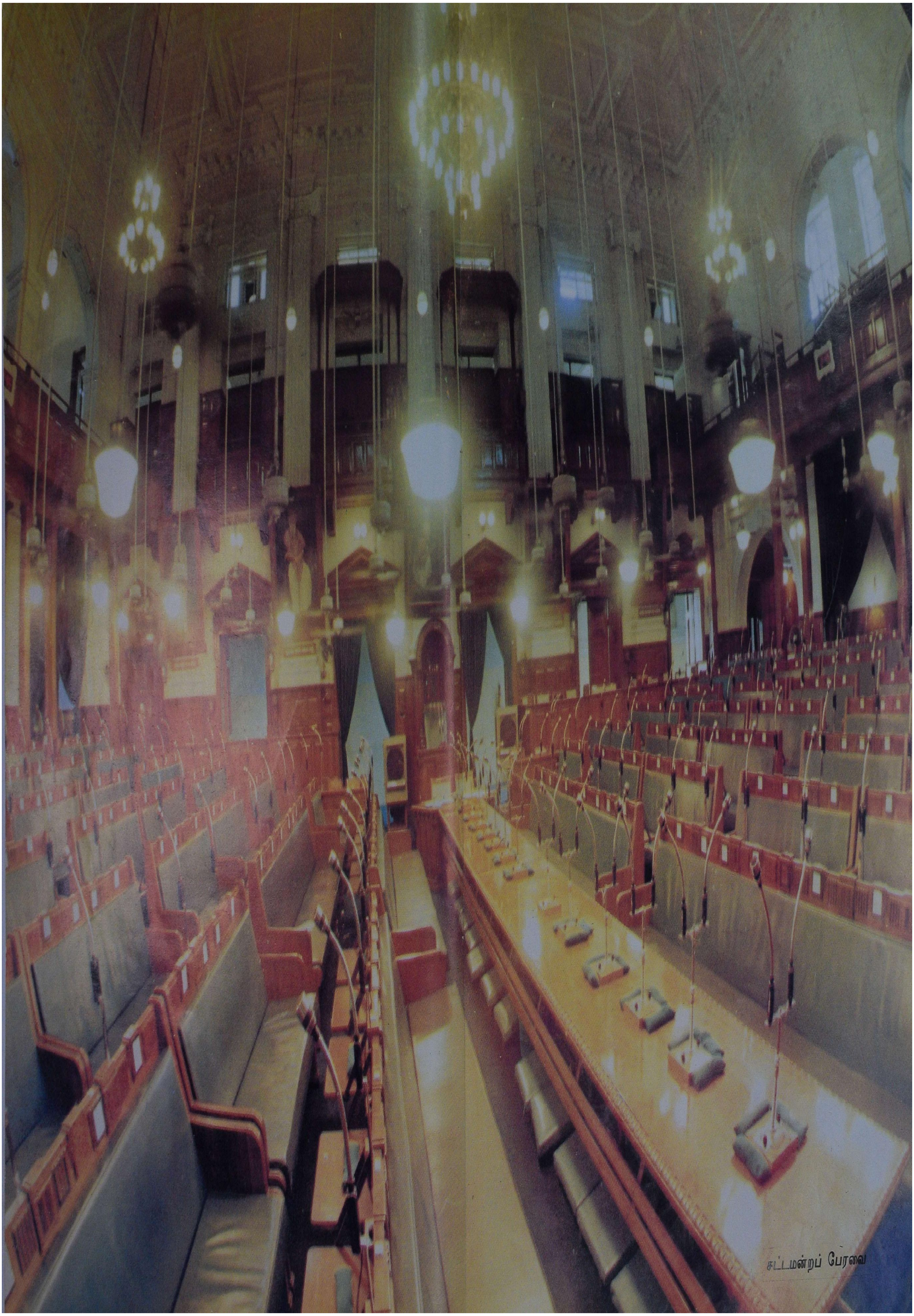

சட்டமன்றப் பேரவை

இணைப்புகள்

(அ) சட்டமன்றப் பேரவைக் கூட்டத் தொடர்கள் பற்றிய ஓர் கண்ணோட்டம்

1935-ஆம் ஆண்டு இந்திய அரசுச் சட்டத்தின் கீழ் அமைக்கப்பட்ட இரண்டு சட்டமன்றப் பேரவைகளின் கூட்டத் தொடர்கள் மற்றும் கூடிய நாட்கள் பற்றிய விவரம்

1937-ஆம் ஆண்டு அமைக்கப்பட்ட முதல் சட்டமன்றப் பேரவை காலத்தில் கூட்டப்பட்ட தொடர்கள்	-	4
மொத்தம் கூடிய நாட்கள்	-	109
1946-ஆம் ஆண்டு அமைக்கப்பட்ட இரண்டாவது சட்டமன்றப் பேரவை காலத்தில் கூட்டப்பட்ட தொடர்கள்	-	10
மொத்தம் கூடிய நாட்கள்	-	412

இந்திய அரசியல் சட்டத்தின் கீழ் அமைக்கப்பட்ட முதலாவது சட்டமன்றப் பேரவை - 1952-57

கூட்டத் தொடர்கள்	-	9
மொத்தம் கூடிய நாட்கள்	-	314
உறுப்பினர்கள் விவாதத்தில் பங்கு கொள்ளும் பொருட்டு இரவு நேரத்தில் பேரவை கூட்டங்கள் நடந்தன. அவற்றின் எண்ணிக்கை	-	12

இரண்டாவது தமிழ்நாடு சட்டமன்றப் பேரவை - 1957-62

கூடிய நாட்கள்

வரிசை எண்	கூட்டத்தொடர்	காலம்	கூடிய நாட்கள்
1.	முதலாவது	29.04.1957 முதல் 5.09.1957 வரை	32
2.	இரண்டாவது	25.10.1957 முதல் 30.11.1957 வரை	20
3.	மூன்றாவது	8.02.1958 முதல் 1.05.1958 வரை	36
4.	நான்காவது	3.09.1958 முதல் 13.11.1958 வரை	27
5.	ஐந்தாவது	4.02.1959 முதல் 1.04.1959 வரை	35
6.	ஆறாவது	20.04.1959 முதல் 13.06.1959 வரை	9
7.	ஏழாவது	31.08.1959 முதல் 6.11.1959 வரை	12
8.	எட்டாவது	5.12.1959 முதல் 11.05.1960 வரை	39
9.	ஒன்பதாவது	5.08.1960 முதல் 29.09.1960 வரை	19
10.	பத்தாவது	19.01.1961 முதல் 9.01.1962 வரை	76
		மொத்தம்	305

மூன்றாவது தமிழ்நாடு சட்டமன்றப் பேரவை - 1962-67

கூடிய நாட்கள்

வரிசை எண்	கூட்டத்தொடர்	காலம்	கூடிய நாட்கள்
1.	முதலாவது	29.03.1962 முதல் 19.11.1962 வரை	40
2.	இரண்டாவது	29.01.1963 முதல் 6.06.1963 வரை	35
3.	மூன்றாவது	6.08.1963 முதல் 3.12.1963 வரை	16
4.	நான்காவது	17.01.1964 முதல் 01.09.1964 வரை	46
5.	ஐந்தாவது	16.10.1964 முதல் 26.10.1964 வரை	8
6.	ஆறாவது	19.01.1965 முதல் 13.05.1965 வரை	34
7.	ஏழாவது	27.07.1965 முதல் 13.12.1965 வரை	23
8.	எட்டாவது	28.01.1965 முதல் 11.04.1966 வரை	35
9.	ஒன்பதாவது	1.08.1966 முதல் 17.12.1966 வரை	15
		மொத்தம்	252

நான்காவது தமிழ்நாடு சட்டமன்றப் பேரவை - 1967-70

கூடிய நாட்கள்

வரிசை எண்	கூட்டத்தொடர்	காலம்	கூடிய நாட்கள்
1.	முதலாவது	15.03.1967 முதல் 28.09.1967 வரை	37
2.	இரண்டாவது	24.11.1967 முதல் 31.11.1968 வரை	6
3.	மூன்றாவது	10.02.1968 முதல் 2.04.1968 வரை	34
4.	நான்காவது	16.08.1968 முதல் 28.12.1968 வரை	13
5.	ஐந்தாவது	25.01.1969 முதல் 13.06.1969 வரை	33
6.	ஆறாவது	14.08.1969 முதல் 17.11.1969 வரை	15
7.	ஏழாவது	19.01.1970 முதல் 12.05.1970 வரை	41
8.	எட்டாவது	24.08.1970 முதல் 14.10.1970 வரை	14
9.	ஒன்பதாவது	25.11.1970 முதல் 2.01.1971 வரை	6
		மொத்தம்	199

ஐந்தாவது தமிழ்நாடு சட்டமன்றப் பேரவை - 1971-76

கூடிய நாட்கள்

வரிசை எண்	கூட்டத்தொடர்	காலம்	கூடிய நாட்கள்
1.	முதலாவது	22.03.1971 முதல் 3.04.1971 வரை	10
2.	இரண்டாவது	19.06.1971 முதல் 30.07.1971 வரை	36
3.	மூன்றாவது	21.10.1971 முதல் 06.01.1972 வரை	17
4.	நான்காவது	22.01.1972 முதல் 06.04.1972 வரை	35
5.	ஐந்தாவது	9.08.1972 முதல் 15.11.1972 வரை	13
6.	ஆறாவது	2.12.1972 முதல் 29.12.1972 வரை	12
7.	ஏழாவது	2.02.1973 முதல் 5.04.1973 வரை	41
8.	எட்டாவது	2.08.1973 முதல் 14.08.1973 வரை	14
9.	ஒன்பதாவது	19.11.1973 முதல் 04.12.1973 வரை	14
10.	பத்தாவது	17.01.1974 முதல் 20.04.1974 வரை	48
11.	பதினொன்றாவது	12.08.1974 முதல் 28.08.1974 வரை	14
12.	பன்னிரண்டாவது	12.12.1974 முதல் 23.12.1974 வரை	10
13.	பதிமூன்றாவது	20.02.1975 முதல் 02.05.1975 வரை	47
14.	பதினான்காவது	22.10.1975 முதல் 12.11.1975 வரை	17
		மொத்தம்	325

ஆறாவது தமிழ்நாடு சட்டமன்றப் பேரவை - 1977-80

கூடிய நாட்கள்

வரிசை எண்	கூட்டத்தொடர்	காலம்	கூடிய நாட்கள்
1.	முதலாவது	4.07.1977 முதல் 29.08.1977 வரை	38
2.	இரண்டாவது	28.12.1977 முதல் 07.04.1978 வரை	51
3.	மூன்றாவது	30.08.1978 முதல் 14.09.1978 வரை	10
4.	நான்காவது	09.02.1979 முதல் 30.04.1979 வரை	58
5.	ஐந்தாவது	26.10.1979 முதல் 10.11.1979 வரை	13
6.	ஆறாவது	30.01.1980 முதல் 13.02.1989 வரை	9
		மொத்தம்	179

ஏழாவது தமிழ்நாடு சட்டமன்றப் பேரவை - 1980-84

கூடிய நாட்கள்

வரிசை எண்	கூட்டத்தொடர்	காலம்	கூடிய நாட்கள்
1.	முதலாவது	19.06.1980 முதல் 12.08.1980 வரை	39
2.	இரண்டாவது	21.01.1981 முதல் 14.05.1981 வரை	67
3.	மூன்றாவது	21.08.1981 முதல் 01.09.1981 வரை	10
4.	நான்காவது	01.02.1982 முதல் 7.04.1982 வரை	47
5.	ஐந்தாவது	06.09.1982 முதல் 10.09.1982 வரை	5
6.	ஆறாவது	21.01.1983 முதல் 27.04.1983 வரை	61
7.	ஏழாவது	24.10.1983 முதல் 18.11.1983 வரை	17
8.	எட்டாவது	14.02.1984 முதல் 28.04.1984 வரை	48
9.	ஒன்பதாவது	08.10.1984 முதல் 15.10.1984 வரை	7
		மொத்தம்	301

கூடிய நாட்கள்

வரிசை எண்	கூட்டத்தொடர்	காலம்	கூடிய நாட்கள்
1.	முதலாவது	25.02.1985 முதல் 19.07.1985 வரை	59
2.	இரண்டாவது	09.01.1986 முதல் 15.03.1986 வரை	52
3.	மூன்றாவது	12.11.1986 முதல் 22.12.1986 வரை	11
4.	நான்காவது	27.02.1987 முதல் 11.05.1987 வரை	43
5.	ஐந்தாவது	09.11.1987 முதல் 18.11.1987 வரை	8
6.	ஆறாவது	25.01.1988 முதல் 28.01.1988 வரை	2
		மொத்தம்	175

(ஆ) தமிழ்நாட்டு ஆளுநர்கள் - 1937-ஆம் ஆண்டு முதல்

வரிசை எண்	பெயர்	காலம்
1.	லார்டு எர்ஸ்கின், ஜி.சி.ஐ.இ.	15.11.1934 முதல் 12.03.1940 வரை
2.	சர் ஆர்தர் ஆஸ்வால்டு ஜேம்ஸ் ஹோப், ஜி.சி.ஐ.இ.	12.03.1940 முதல் 26.02.1946 வரை
3.	சர் ஹென்றி ஃபாலி நைட், கே.சி.எஸ்.ஐ., சி.ஐ.இ., ஐ.சி.எஸ்.	26.02.1946 முதல் 6.05.1946 வரை
4.	சர் ஆர்ச்சிபால்டு எட்வர்டு நை, ஜி.சி.ஐ.இ., கே.சி.பி., கே.பி.எஸ்.எம்.சி.	6.05.1946 முதல் 7.09.1948 வரை
5.	சர் கிருஷ்ண குமாரசிங்ஜி பவசிங்ஜி கே.எஸ்.சி.ஐ., பவநகர் மகாராஜா	7.09.1948 முதல் 12.03.1952 வரை
6.	திரு. ஸ்ரீபிரகாசா	12.06.1952 முதல் 10.12.1956 வரை
7.	ஸ்ரீ. ஏ. ஜே. ஜான்	10.12.1956 முதல் 30.09.1957 வரை
8.	டாக்டர். பி.வி. ராஜமன்னார் தலைமை நீதிபதி-தற்காலிக ஆளுநர்	1.10.1957 முதல் 24.01.1958 வரை
9.	ஸ்ரீ. பிஷ்ணுராம் மேதி	24.01.1958 முதல் 3.05.1964 வரை
10.	ஸ்ரீ. ஜெயசாமராஜ வாடியார் பகதூர்	4.05.1964 முதல் 22.11.1964 வரை 8.02.1965 முதல் 12.08.1965 வரை 20.09.1965 முதல் 3.01.1966 வரை
11.	திரு.பி. சந்திரா ரெட்டி தலைமை நீதிபதி-தற்காலிக ஆளுநர்	24.11.1964 முதல் 7.02.1965 வரை 13.08.1965 முதல் 19.09.1965 வரை 4.01.1966 முதல் 27.06.1966 வரை
12.	சர்தார் உஜ்ஜல் சிங்	28.06.1966 முதல் 28.05.1971 வரை
13.	திரு. கோதார் தாஸ் காளிதாஸ் ஷா	27.05.1971 முதல் 15.06.1976 வரை
14.	திரு. மோகன்லால் சுகாதியா	16.06.1976 முதல் 8.04.1977 வரை
15.	திரு. பி. கோவிந்தன் நாயர், தலைமை நீதிபதி-தற்காலிக ஆளுநர்	9.04.1977 முதல் 27.04.1977 வரை
16.	திரு. பிரபுதாஸ் பட்வாரி	27.04.1977 முதல் 26.10.1980 வரை
17.	திரு. சாதிக் அலி	4.11.1980 முதல் 3.09.1982 வரை
18.	திரு. சுந்தர்லால் குரானா	3.09.1982 முதல் 15.02.1988 வரை
19.	டாக்டர். பி.சி. அலெக்சாண்டர்	17.02.1988 முதல்

(இ) தமிழ்நாட்டு முதல் அமைச்சர்கள் - 1937 ஆம் ஆண்டு முதல்

வரிசை எண்	பெயர்	காலம்
1.	திரு. சி. இராஜகோபாலாச்சாரி	14.07.1937 முதல் 29.10.1939 வரை
2.	திரு. டி. பிரகாசம்	30.04.1946 முதல் 23.03.1947 வரை
3.	திரு. ஓ. பி. ராமசாமி ரெட்டியார்	23.03.1947 முதல் 6.04.1949 வரை
4.	திரு. பி. எஸ். குமாரசாமி ராஜா	6.04.1949 முதல் 9.04.1952 வரை
5.	திரு. சி. இராஜகோபாலாச்சாரி	10.04.1952 முதல் 13.04.1954 வரை
6.	திரு. கே. காமராஜ் நாடார்	13.04.1954 முதல் 1.10.1963 வரை
7.	திரு. எம். பக்தவச்சலம்	2.10.1963 முதல் 6.03.1967 வரை
8.	டாக்டர். சி.என். அண்ணாதுரை	6.03.1967 முதல் 3.02.1969 வரை
9.	டாக்டர். மு. கருணாநிதி	10.02.1969 முதல் 31.01.1976 வரை
10.	டாக்டர். எம். ஜி. இராமச்சந்திரன்	30.06.1977 முதல் 17.02.1980 வரை 9.06.1980 முதல் 10.02.1985 வரை 10.02.1985 முதல் 24.12.1987 வரை
11.	திருமதி. ஜானகி எம்.ஜி. இராமச்சந்திரன்	7.01.1988 முதல் 30.01.1988 வரை
12.	டாக்டர் மு. கருணாநிதி	27.01.1989 முதல்

(ஈ) தமிழ்நாடு சட்டமன்றப் பேரவையின் பேரவைத் தலைவர்கள் - 1937 ஆம் ஆண்டு முதல்

வரிசை எண்	பெயர்	காலம்
1.	திரு. புலுசு சாம்பமூர்த்தி	15.07.1937 முதல் 25.07.1942 வரை
2.	திரு. ஜே. சிவசண்முகம் பிள்ளை	25.05.1946 முதல் 21.04.1952 வரை 6.05.1952 முதல் 15.08.1955
3.	திரு. என். கோபால மேனன்	27.09.1955 முதல் 30.10.1956 வரை
4.	டாக்டர் யு. கிருஷ்ணா ராவ்	30.04.1957 முதல் 3.08.1961 வரை
5.	திரு. எஸ். செல்லப்பாண்டியன்	31.03.1962 முதல் 14.03.1967 வரை
6.	திரு. சி. பா. ஆதித்தனார்	17.03.1967 முதல் 12.08.1968 வரை
7.	புலவர். கே. கோவிந்தன்	22.02.1969 முதல் 14.03.1971 வரை
8.	திரு. கே. ஏ. மதியழகன்	24.03.1971 முதல் 2.12.1972 வரை
9.	புலவர். கே. கோவிந்தன்	3.08.1973 முதல் 3.07.1977 வரை
10.	திரு. முனுஆதி	6.07.1977 முதல் 18.06.1980 வரை
11.	திரு. க. இராசாராம்	21.06.1980 முதல் 24.02.1985 வரை
12.	திரு. பி. எச். பாண்டியன்	27.02.1985 முதல் 05.02.1989 வரை
13.	டாக்டர் மு. சாத்தையா என்கிற தமிழ்க்குடிமகன்	8.02.1989 முதல்

(உ) தமிழ்நாடு சட்டமன்ற பேரவையின் பேரவைத் துணைத் தலைவர்கள்

வரிசை எண்	பெயர்	காலம்
1.	திருமதி ருக்மணி லக்ஷ்மிபதி	15.07.1937 முதல் 1.10.1945 வரை
2.	திருமதி சி. அம்மண்ண ராஜா	25.05.1946 முதல் 21.04.1952 வரை
3.	திரு. பி. பக்தவச்சலு நாயுடு	06.05.1952 முதல் 31.03.1957 வரை மற்றும் 30.04.1954 முதல் 01.03.1962 வரை
4.	திரு. கே. பார்த்தசாரதி	31.03.1962 முதல் 28.02.1967 வரை
5.	புலவர் கே. கோவிந்தன்	17.03.1967 முதல் 21.02.1969 வரை
6.	திரு. ஜி. ஆர். எட்மண்டு	26.02.1969 முதல் 05.01.1971 வரை
7.	திரு. பி. சீனிவாசன்	24.03.1971 முதல் 09.03.1974 வரை
8.	திரு. ந. கணபதி	17.04.1974 முதல் 31.01.1976 வரை
9.	திரு. எஸ். திருநாவுக்கரசு	06.07.1977 முதல் 17.02.1980 வரை
10.	திரு. பி. எச். பாண்டியன்	21.06.1980 முதல் 15.11.1984 வரை
11.	திரு. வி. பி. பாலசுப்பிரமணியன்	27.02.1985 முதல் 30.01.1988 வரை
12.	திரு. பி. துரைசாமி	08.02.1989 முதல்

(ஊ) தமிழ்நாடு சட்டமன்ற பேரவை செயலாளர்கள் - 1937 ஆம் ஆண்டு முதல்

வரிசை எண்	பெயர்	காலம்
1.	திரு. ஆர். வி. கிருஷ்ண ஐயர்	1937 முதல் 1941 வரை
2.	திரு. டி. கே. வி. ராகவ வர்மா	1946 முதல் 1951 வரை
3.	திரு. ஆர். வி. கிருஷ்ண ஐயர்	24.04.1952 முதல் 23.03.1955 வரை
4.	திரு. ஜே. அனுமந்தப்பா	24.03.1955 முதல் 17.10.1964 வரை
5.	திரு. சி.டி. நடராஜன்	18.10.1964 முதல் 13.05.1973 வரை
6.	திரு. எம். சண்முக சுப்ரமணியம்	14.05.1973 முதல் 30.06.1976 வரை
7.	திரு. ஜி. எம். அழகர்சாமி	01.07.1976 முதல் 30.06.1985 வரை
8.	திரு. சி. கு. இராமசாமி	01.07.1985 முதல்

(எ) தமிழ்நாடு அமைச்சரவைகள்

அமைச்சரவை

14.07.1937 - அன்றுள்ளபடி

1.	மாண்புமிகு திரு. சி. இராஜகோபாலாச்சாரியார்	-	பொது, நிதி அமைச்சர்
2.	மாண்புமிகு திரு. டி. பிரகாசம்	-	வருவாய்த் துறை
3.	மாண்புமிகு திரு. யாகூப் அசேன்	-	பொதுப்பணித் துறை
4.	மாண்புமிகு டாக்டர் பி. சுப்பராயன்	-	கல்வி மற்றும் சட்டம்
5.	மாண்புமிகு டாக்டர் டி.எஸ்.எஸ். ராஜன்	-	பொது சுகாதாரம்
6.	மாண்புமிகு திரு. ராவ் சாகிப் வி. ஐ. முனுசாமி பிள்ளை	-	விவசாயம், கிராமப்புற வளர்ச்சி.
7.	மாண்புமிகு திரு. வி.வி. கிரி	-	தொழில் மற்றும் தொழிலாளர் நலத்துறை
8.	மாண்புமிகு திரு. எஸ். இராமநாதபிள்ளை	-	நிர்வாகம் மற்றும் பொது செய்தித் துறை.
9.	மாண்புமிகு திரு. கே. ராமன் மேனன்	-	நீதிமன்றம் மற்றும் ஜெயில்
10.	மாண்புமிகு திரு. பி. கோபால ரெட்டி	-	உள்ளாட்சித் துறை

அமைச்சரவை

26.10.1939-அன்றுள்ளபடி

1.	மாண்புமிகு திரு. சி. இராஜகோபாலாச்சாரியார்	-	பொது, நிதி அமைச்சர்
2.	மாண்புமிகு திரு. டி. பிரகாசம்	-	வருவாய்த் துறை
3.	மாண்புமிகு திரு. யாகூப் அசேன்	-	பொதுப்பணித் துறை
4.	மாண்புமிகு டாக்டர் பி. சுப்பராயன்	-	சட்டத் துறை
5.	மாண்புமிகு டாக்டர் டி.எஸ்.எஸ். ராஜன்	-	பொது சுகாதாரம்
6.	மாண்புமிகு திரு. வி.ஐ. முனுசாமி பிள்ளை	-	விவசாயம், கிராமப்புற வளர்ச்சி
7.	மாண்புமிகு திரு. வி.வி. கிரி	-	தொழில் மற்றும் தொழிலாளர் நலத்துறை
8.	மாண்புமிகு திரு. எஸ். இராமநாதன்	-	நிர்வாகம் மற்றும் பொது செய்தித் துறை
9.	மாண்புமிகு திரு. கோபாலரெட்டி	-	உள்ளாட்சித் துறை
10.	மாண்புமிகு திரு. சி.ஜே. வர்கி	-	கல்வித் துறை

அமைச்சரவை

24.05.1946-அன்றுள்ளபடி

1.	மாண்புமிகு திரு. டி. பிரகாசம்	-	முதல் மந்திரி - பொது, உள்துறை, உணவு, நிதி அமைச்சர்
2.	மாண்புமிகு திருமதி ருக்மணி லக்ஷ்மிபதி	-	பொது சுகாதாரம், மருத்துவம்
3.	மாண்புமிகு திரு. வி.வி. கிரி	-	தொழில், தொழிலாளர், மின்சாரம், கூட்டுறவு, திட்டம் வனத்துறை
4.	மாண்புமிகு திரு. கே. பாஷ்யம்	-	சட்டம், நீதி, சிறை, சட்டமியற்றல்
5.	மாண்புமிகு திரு. எம். பக்தவத்சலம்	-	பொதுப்பணித் துறை, பாசனம், நெடுஞ்சாலைகள்
6.	மாண்புமிகு திரு. கே. கோட்டி ரெட்டி	-	இந்து அறநிலையம், வருவாய்த்துறை
7.	மாண்புமிகு திரு. டி.எஸ். அவினாசிலிங்கம்	-	கல்வி அமைச்சர்
8.	மாண்புமிகு திரு. டானியல் தாமஸ்	-	உள்ளாட்சித் துறை
9.	மாண்புமிகு திரு. கே. ஆர். கரன்ந்த்	-	வருவாய்த் துறை
10.	மாண்புமிகு திரு. பி.எஸ். குமாரசாமி ராஜா	-	விவசாயம், மீனளம், அபிவிருத்தி துறை
11.	மாண்புமிகு திரு. வெமுலா குருமய்யா	-	பொதுத்தகவல், குடியேற்றம்

அமைச்சரவை

22.07.1946-அன்றுள்ளபடி

1.	மாண்புமிகு திரு. டி. பிரகாசம்	-	பொது, உள்துறை, உணவு, தீ அணைப்புத் துறை
2.	மாண்புமிகு திருமதி ருக்மணி லக்ஷ்மிபதி	-	பொது சுகாதாரம், மருத்துவம்
3.	மாண்புமிகு திரு. வி.வி. கிரி	-	தொழில், தொழிலாளர், மின்சாரம், கூட்டுறவு மற்றும் குடியேற்றம்
4.	மாண்புமிகு திரு. கே. பாஷ்யம்	-	சட்டம், நீதி, சிறை, சட்டமியற்றல் மற்றும் பதிவாளர்
5.	மாண்புமிகு திரு. கே. கோட்டி ரெட்டி	-	இந்து அறநிலையம், ஆயத்தீர்வை மற்றும் கடன் நிவாரணம்
6.	மாண்புமிகு திரு. டேனியல் தாமஸ்	-	உள்ளாட்சித் துறை
7.	மாண்புமிகு திரு. கே. ஆர். கரன்ந்த்	-	நில வருவாய், வணிகவரி
8.	மாண்புமிகு திரு. எம். பக்தவத்சலம்	-	பொதுப்பணித் துறை, பாசனம்
9.	மாண்புமிகு திரு. பி. எஸ். குமாரசாமி ராஜா	-	விவசாயம்
10.	மாண்புமிகு திரு. டி.எஸ். அவினாசிலிங்கம்	-	கல்வி, மற்றும் மொழிபெயர்ப்புத் துறை
11.	மாண்புமிகு திரு. குருமய்யா	-	பொதுத் தகவல் துறை
12.	மாண்புமிகு திரு. பி. வீராசாமி	-	வனம், மீனளம், கிராமத் தொழில் (1-6-1946 முதல் 3-2-1947 வரை)
13.	மாண்புமிகு திரு. ஆர். ராகவமேனன்	-	போக்குவரத்து மற்றும் உணவு (1-6-1946 முதல்)

அமைச்சரவை

15.09.1947-அன்றுள்ளபடி

1.	மாண்புமிகு திரு. ஓ.பி. ராமசாமி ரெட்டியார்	-	முதல் அமைச்சர் (23-3-1947 முதல்)
2.	மாண்புமிகு டாக்டர் பி. சுப்பராயன்	-	உள் துறை (5-4-1948 வரை)
3.	மாண்புமிகு டாக்டர் டி.எஸ்.எஸ். ராஜன்	-	உணவுத் துறை
4.	மாண்புமிகு திரு. எம். பக்தவத்சலம்	-	பொதுப்பணித் துறை
5.	மாண்புமிகு திரு. பி. கோபால ரெட்டி	-	நிதித்துறை
6.	மாண்புமிகு திரு. டேனியல் தாமஸ்	-	மதுவிலக்கு (28-3-1947 முதல் 15-6-1948 வரை)
7.	மாண்புமிகு திரு. சீதாராம ரெட்டி	-	தொழில் துறை
8.	மாண்புமிகு திரு. கே. சந்திர மௌலி	-	உள்ளாட்சித் துறை
9.	மாண்புமிகு திரு. டி.எஸ். அவினாசிலிங்கம்	-	கல்வி (28-3-1947 முதல்)
10.	மாண்புமிகு திரு. கே. மாதவ மேனன்	-	விவசாயம்
11.	மாண்புமிகு திரு. காளா வெங்கட்ராவ்	-	நில வருவாய் (28-3-1947 முதல் 26-5-1948 வரை)
12.	மாண்புமிகு திரு. ஏ.பி. ஷெட்டி	-	பொது சுகாதாரம் (28-3-1947 முதல்)
13.	மாண்புமிகு திரு. வி. குருமய்யா	-	கிராமப்புற வளர்ச்சி (28-3-1947 முதல்)

அமைச்சரவை

20.01.1948-அன்றுள்ளபடி

1.	மாண்புமிகு திரு. ஓ.பி. ராமசாமி ரெட்டியார்	-	முதல் அமைச்சர் (6-4-1949 வரை)
2.	மாண்புமிகு டாக்டர் டி.எஸ்.எஸ். ராஜன்	-	உணவு (6-4-1949 வரை)
3.	மாண்புமிகு திரு. எம். பக்தவத்சலம்	-	பொதுப்பணித் துறை (6-4-1949 வரை)
4.	மாண்புமிகு திரு. பி. கோபால ரெட்டி	-	நிதி (6-4-1949 வரை)
5.	மாண்புமிகு திரு. எச். சீதாராம ரெட்டி	-	தொழில் துறை (6-4-1949 வரை)
6.	மாண்புமிகு திரு. கே. சந்திர மௌலி	-	உள்ளாட்சித் துறை (6-4-1949 வரை)
7.	மாண்புமிகு திரு. டி.எஸ். அவினாசிலிங்கம்	-	கல்வி (6-4-1949 வரை)
8.	மாண்புமிகு திரு. கே. மாதவ மேனன்	-	விவசாயம் (6-4-1949 வரை)
9.	மாண்புமிகு திரு. காளா வெங்கட்ராவ்	-	நில வருவாய் (6-4-1949 வரை)
10.	மாண்புமிகு திரு. ஏ.பி. ஷெட்டி	-	பொது சுகாதாரம் (6-4-1949 வரை)
11.	மாண்புமிகு திரு. வி. குருமய்யா	-	கிராமப்புற வளர்ச்சி (6-4-1949 வரை)
12.	மாண்புமிகு திரு. எஸ். குருபாதம்	-	உள்வட்ட அபிவிருத்தி (26-6-1948 முதல்) (6-4-1949 வரை)

அமைச்சரவை

6.4.1949-அன்றுள்ளபடி

1.	மாண்புமிகு திரு. பி.எஸ். குமாரசாமி ராஜா	-	முதல் அமைச்சர் - பொது, காவல் துறை
2.	மாண்புமிகு டாக்டர் டி.எஸ்.எஸ். ராஜன்	-	பொது சுகாதாரம், சமய அறக்கட்டளைகள், முன்னாள் ராணுவத்தினர் நலன்.
3.	மாண்புமிகு திரு. எம். பக்தவத்சலம்	-	செய்தி மற்றும் பொதுப்பணித் துறை
4.	மாண்புமிகு திரு. பி. கோபால ரெட்டி	-	நிதி, வணிகவரி, தேர்தல், போக்குவரத்து, பதிவுத்துறை,
5.	மாண்புமிகு திரு. கே. மாதவ மேனன்	-	கல்வி, நீதி நிர்வாகம், சிறைச் சாலைகள்
6.	மாண்புமிகு திரு. எச். சீதாராம ரெட்டி	-	தொழிலாளர், நிலவரி
7.	மாண்புமிகு திரு. ஏ.பி. ஷெட்டி	-	விவசாயம், கால்நடைத்துறை
8.	மாண்புமிகு திரு. கே. சந்திர மௌலி	-	உள்ளாட்சி, கூட்டுறவுத்துறை
9.	மாண்புமிகு திரு. பி. பரமேஸ்வரன்	-	காதி, ஆதிதிராவிடர் முன்னேற்றம், பிர்கா அபிவிருத்தி, தபால் தந்தி
10.	மாண்புமிகு திரு. என். சஞ்சீவ ரெட்டி	-	மதுவிலக்கு, வீட்டு வசதி, வனத்துறை
11.	மாண்புமிகு திரு. சி. பெருமாள்சாமி ரெட்டி	-	தொழில்கள், சுரங்கங்கள் மற்றும் கனிமம் (23.4.1949 முதல்)
12.	மாண்புமிகு திரு. ஜே.எல்.பி. ரோச்சா விக்டோரியா	-	உணவு மற்றும் மீனளம் (1.6.1949 முதல்)

அமைச்சரவை

13.5.1949-அன்றுள்ளபடி

1.	மாண்புமிகு திரு. பி.எஸ். குமாரசாமி ராஜா	-	முதல் அமைச்சர்
2.	மாண்புமிகு டாக்டர் டி.எஸ்.எஸ். ராஜன்	-	பொது சுகாதாரம்
3.	மாண்புமிகு திரு. எம். பக்தவத்சலம்	-	பொதுப்பணித் துறை
4.	மாண்புமிகு திரு. பி. கோபால ரெட்டி	-	நிதி
5.	மாண்புமிகு திரு. எச். சீதாராம ரெட்டி	-	நில வருவாய்
6.	மாண்புமிகு திரு. கே. சந்திர மௌலி	-	உள்ளாட்சித் துறை
7.	மாண்புமிகு திரு. கே. மாதவ மேனன்	-	கல்வி
8.	மாண்புமிகு திரு. ஏ.பி. ஷெட்டி	-	விவசாயம்
9.	மாண்புமிகு திரு. பி. பரமேஸ்வரன்	-	கிராமப்புற வளர்ச்சி
10.	மாண்புமிகு திரு. என். சஞ்சீவ ரெட்டி	-	மதுவிலக்கு
11.	மாண்புமிகு திரு. சி. பெருமாள்சாமி ரெட்டி	-	தொழில்
12.	மாண்புமிகு திரு. ஜே.எல்.பி. ரோச்சா விக்டோரியா	-	உணவு

அமைச்சரவை

01.01.1951-அன்றுள்ளபடி

1.	மாண்புமிகு திரு. பி.எஸ். குமாரசாமி ராஜா	-	முதல் அமைச்சர்-பொது, காவல், சமய அறக்கட்டளை, மகளிர் நலன்.
2.	மாண்புமிகு டாக்டர் டி.எஸ்.எஸ். ராஜன்	-	பொது சுகாதாரம், (17.9.1951 வரை)
3.	மாண்புமிகு திரு. எம். பக்தவத்சலம்	-	செய்தி பொதுப்பணித் துறை (8.2.1952 வரை)
4.	மாண்புமிகு திரு. பி. கோபால ரெட்டி	-	நிதி, வணிகவரி, தேர்தல்கள், பிற்பட்டவர் நலன், போக்குவரத்து, பதிவுத்துறை, (8.2.1952 வரை)
5.	மாண்புமிகு திரு. கே. மாதவ மேனன்	-	கல்வி, சட்டம், சிறைச் சாலைகள் (8.2.1952 வரை)
6.	மாண்புமிகு திரு. எச். சீதாராம ரெட்டி	-	நிலவரி, தொழிலாளர் நலன்
7.	மாண்புமிகு திரு. ஏ.பி. ஷெட்டி	-	விவசாயம், கால்நடைத்துறை
8.	மாண்புமிகு திரு. கே. சந்திர மௌலி	-	உள்ளாட்சித் துறை, கூட்டுறவு (8.2.1952 வரை)
9.	மாண்புமிகு திரு. பி. பரமேஸ்வரன்	-	காதி, ஆதிதிராவிடர் நலன், குடிசைத் தொழில்கள், தபால் தந்தி
10.	மாண்புமிகு திரு. என். சஞ்சீவ ரெட்டி	-	மதுவிலக்கு, வீட்டு வசதி, வனத்துறை (11.4.1951 வரை)
11.	மாண்புமிகு திரு. சி. பெருமாள்சாமி ரெட்டி	-	தொழில்கள், சுரங்கங்கள்
12.	மாண்புமிகு திரு. ஜே.எல்.பி. ரோச்சா விக்டோரியா	-	உணவு மற்றும் மீனளம்
13.	மாண்புமிகு திரு. காளா வெங்கடராவ்	-	பொது சுகாதாரம், மதுவிலக்கு, வனத்துறை, வீட்டுவசதி (26.9.1951 முதல் 8.2.1952 வரை)

அமைச்சரவை

8.2.1952 முதல் 10.4.1952 வரை

1. மாண்புமிகு திரு. பி. எஸ். குமாரசாமி ராஜா - முதலமைச்சர்
2. மாண்புமிகு திரு. எச். சீதாராம ரெட்டி
3. மாண்புமிகு திரு. ஏ.பி. ஷெட்டி
4. மாண்புமிகு திரு. பி. பரமேஸ்வரன்
5. மாண்புமிகு திரு. சி. பெருமாள்சாமி ரெட்டி
6. மாண்புமிகு திரு. ஜே.எல்.பி. ரோச்சா விக்டோரியா

1952-57

அமைச்சரவை

10.4.1952-அன்றுள்ளபடி

1. மாண்புமிகு திரு. சி. இராஜகோபாலாச்சாரியார் - முதல் அமைச்சர்
2. மாண்புமிகு திரு. ஏ. பி. ஷெட்டி
3. மாண்புமிகு திரு. சி. சுப்பிரமணியம்
4. மாண்புமிகு திரு. கே. வெங்கடசுவாமி நாயுடு
5. மாண்புமிகு திரு. என். ரெங்கா ரெட்டி
6. மாண்புமிகு திரு. எம்.வி. கிருஷ்ணா ராவ்
7. மாண்புமிகு திரு. வி.சி. பழனிச்சாமி கவுண்டர்
8. மாண்புமிகு டாக்டர். யு. கிருஷ்ணாராவ்
9. மாண்புமிகு டாக்டர். ஆர். நாகன் கவுடா
10. மாண்புமிகு திரு. என். சங்கரா ரெட்டி
11. மாண்புமிகு திரு. எம். ஏ. மாணிக்கவேலு
12. மாண்புமிகு திரு. கே. பி. குட்டி கிருஷ்ணன் நாயர்
13. மாண்புமிகு திரு. சண்முக ராஜேஸ்வர சேதுபதி
14. மாண்புமிகு திரு. எஸ். பி. பி. பட்டாபிராம ராவ்
15. மாண்புமிகு டாக்டர் சஞ்சீவய்யா

1.10.1953-லிருந்து ஆந்திர மாநிலம் அமைக்கப்பட்டதால், ஆந்திர மாநிலத் தொகுதிகளிலிருந்து தேர்ந் தெடுக்கப்பட்ட அமைச்சர்களான திரு. என்.ரங்கா ரெட்டி, திரு. எம்.வி. கிருஷ்ணா ராவ், திரு. என். சங்கரா ரெட்டி, திரு. எஸ்.பி.பி. பட்டாபிராம ராவ் மற்றும் திரு. சஞ்சீவய்யா ஆகியோரும் பெல்லாரித் தொகுதியி லிருந்து தேர்ந்தெடுக்கப்பட்ட டாக்டர் ஆர். நாகன் கவுடா அவர்களும் 1.10.1953 அன்று அமைச்சர் பதவி யிலிருந்து ராஜினாமா செய்தார்கள். அதற்குப் பதிலாக 9.10.1953லிருந்து திரு. எம். பக்தவத்சலம், திரு. கே. இராஜாராம், மற்றும் திருமதி. ஜோதி வெங்கடாசலம் ஆகியோர் அமைச்சர்களாக நியமிக்கப்பட்டனர். இந்த அமைச்சரவை 13.4.1954 வரை பதவியில் இருந்தது.

அமைச்சரவை

13.4.1954-அன்றுள்ளபடி

1. மாண்புமிகு திரு. கே. காமராஜ் - முதல் அமைச்சர்
2. மாண்புமிகு திரு. ஏ. பி. ஷெட்டி
3. மாண்புமிகு திரு. எம். பக்தவத்சலம்
4. மாண்புமிகு திரு. சி. சுப்பிரமணியம்
5. மாண்புமிகு திரு. எம். ஏ. மாணிக்கவேலு
6. மாண்புமிகு திரு. சண்முக ராஜேஸ்வர சேதுபதி
7. மாண்புமிகு திரு. பி. பரமேஸ்வரன்
8. மாண்புமிகு எஸ். எஸ். ராமசாமி படையாச்சி

மாநிலங்கள் திருத்தியமைக்கப்பட்டதால் 31.10.1956 அன்று திரு. ஏ. பி. ஷெட்டி அவர்கள் அமைச்சர் பொறுப்பில் இருந்து இராஜினாமா செய்தார்.

1957-62

அமைச்சரவை

13.4.1957-அன்றுள்ளபடி

1.	மாண்புமிகு திரு. கே. காமராஜ்	- முதல் அமைச்சர்
2.	மாண்புமிகு திரு. எம். பக்தவசத்சலம்	- உள்துறை அமைச்சர்
3.	மாண்புமிகு திரு. சி. சுப்பிரமணியம்	- நிதி அமைச்சர்
4.	மாண்புமிகு திரு. எம். ஏ. மாணிக்க வேலு	- வருவாய்த்துறை அமைச்சர்
5.	மாண்புமிகு திரு. ஆர். வெங்கடராமன் (26.4.1957 அன்று பதவி ஏற்றார்.)	- தொழில்துறை அமைச்சர்
6.	மாண்புமிகு திரு. பி. கக்கன்	- பொதுப்பணித்துறை அமைச்சர்
7.	மாண்புமிகு திரு. வி. ராமையா	- மின்துறை அமைச்சர்
8.	மாண்புமிகு திருமதி. லூர்தம்மாள் சைமன்	- உள்ளாட்சித்துறை அமைச்சர்

1962-67

அமைச்சரவை

15.3.1962-அன்றுள்ளபடி

1.	மாண்புமிகு திரு. கே. காமராஜ்	- முதல் அமைச்சர்
2.	மாண்புமிகு திரு. எம். பக்தவசத்சலம்	- நிதி மற்றும் கல்வி அமைச்சர்
3.	மாண்புமிகு திரு. ஆர். வெங்கடராமன்	- தொழில்துறை அமைச்சர்
4.	மாண்புமிகு திரு. பி. கக்கன்	- வேளாண்மைத்துறை அமைச்சர்
5.	மாண்புமிகு திரு. வி. ராமையா	- பொதுப்பணித்துறை அமைச்சர்
6.	மாண்புமிகு திருமதி. ஜோதி வெங்கடாசலம்	- சுகாதாரத்துறை அமைச்சர்
7.	மாண்புமிகு திரு. என். நல்லசேனாபதி சர்க்கரை மன்றாடியார்	- கூட்டுறவுத்துறை அமைச்சர்
8.	மாண்புமிகு திரு. ஜி. பூவராகன்	- செய்தித்துறை அமைச்சர்
9.	மாண்புமிகு திரு. எஸ்.எம்.ஏ. மஜீத்	- உள்ளாட்சித்துறை அமைச்சர்

அமைச்சரவை

2.10.1963-அன்றுள்ளபடி

1.	மாண்புமிகு திரு. எம். பக்தவத்சலம்	-	முதல் அமைச்சர்
2.	மாண்புமிகு திரு. ஆர். வெங்கடராமன் (23.10.1963 அன்று பதவியேற்றார்)	-	தொழில்துறை அமைச்சர்
3.	மாண்புமிகு திரு. பி. கக்கன்	-	உள்துறை அமைச்சர்
4.	மாண்புமிகு திரு. வி. ராமையா	-	பொதுப்பணித்துறை அமைச்சர்
5.	மாண்புமிகு திருமதி. ஜோதி வெங்கடாசலம்	-	பொது சுகாதாரதுறை அமைச்சர்
6.	மாண்புமிகு திரு. என். நல்லசேனாபதி சர்க்கரை மன்றாடியார்	-	உணவு அமைச்சர்
7.	மாண்புமிகு திரு. ஜி. பூவராகன்	-	செய்தி மற்றும் விளம்பரத்துறை அமைச்சர்
8.	மாண்புமிகு திரு. எஸ்.எம்.ஏ. மஜீத்	-	உள்ளாட்சித்துறை அமைச்சர்

1964-ஆம் ஆண்டு நவம்பர் திங்களில் கீழ்க்கண்ட இரு அமைச்சர்களின் இலாக்காக்கள் கீழ்க்கண்டவாறு திருத்தியமைக்கப்பட்டன.

1.	மாண்புமிகு திரு. வி. ராமையா	-	உணவு அமைச்சர்
2.	மாண்புமிகு திரு. என். நல்லசேனாபதி சர்க்கரை மன்றாடியார்	-	கூட்டுறவுத்துறை அமைச்சர்

1967-71

அமைச்சரவை

6.3.1967-அன்றுள்ளபடி

1.	மாண்புமிகு திரு. சி.என். அண்ணாதுரை	-	முதல் அமைச்சர்
2.	மாண்புமிகு டாக்டர். வே. இரா. நெடுஞ்செழியன்	-	கல்வி மற்றும் தொழில்துறை அமைச்சர்
3.	மாண்புமிகு டாக்டர். மு. கருணாநிதி	-	பொதுப்பணித்துறை அமைச்சர்
4.	மாண்புமிகு திரு. கே. ஏ. மதியழகன்	-	உணவு மற்றும் வருவாய்த்துறை அமைச்சர்
5.	மாண்புமிகு திரு. ஏ. கோவிந்தசாமி	-	வேளாண்மைத்துறை அமைச்சர்
6.	மாண்புமிகு திருமதி. சத்தியவாணிமுத்து	-	ஆதிதிராவிடர் நலன் மற்றும் செய்தித்துறை அமைச்சர்
7.	மாண்புமிகு திரு. எஸ். மாதவன்	-	சட்டம் மற்றும் கூட்டுறவுத்துறை அமைச்சர்
8.	மாண்புமிகு திரு. எஸ். ஜே. சாதிக் பாட்சா	-	பொது சுகாதாரத்துறை அமைச்சர்
9.	மாண்புமிகு திரு. மா. முத்துசாமி	-	உள்ளாட்சித்துறை அமைச்சர்

அமைச்சரவை

10.2.1969-அன்றுள்ளபடி

1.	மாண்புமிகு டாக்டர். மு. கருணாநிதி	-	முதல் அமைச்சர்
2.	மாண்புமிகு திரு. கே. ஏ. மதியழகன்	-	உணவு அமைச்சர்
3.	மாண்புமிகு திரு. ஏ. கோவிந்தசாமி	-	வேளாண்மைத்துறை அமைச்சர்
4.	மாண்புமிகு திருமதி சத்தியவாணி முத்து	-	ஆதிதிராவிடர் நலன் மற்றும் செய்தித்துறை அமைச்சர்
5.	மாண்புமிகு திரு. எஸ். மாதவன்	-	சட்டம் மற்றும் கூட்டுறவுத்துறை அமைச்சர்
6.	மாண்புமிகு திரு. எஸ். ஜே. சாதிக் பாட்சா	-	பொது சுகாதாரத்துறை அமைச்சர்
7.	மாண்புமிகு திரு. மா. முத்துசாமி	-	உள்ளாட்சித்துறை அமைச்சர்

அமைச்சரவை

15.2.1969-அன்றுள்ளபடி

1.	மாண்புமிகு டாக்டர். மு. கருணாநிதி	-	முதல் அமைச்சர்
2.	மாண்புமிகு திரு. கே. ஏ. மதியழகன்	-	நிதி அமைச்சர்
3.	மாண்புமிகு திரு. ஏ. கோவிந்தசாமி (18.5.1969 அன்று மறைவுற்றார்)	-	உணவு மற்றும் வேளாண்மைத்துறை அமைச்சர்
4.	மாண்புமிகு திருமதி சத்தியவாணி முத்து	-	சுகாதாரம் மற்றும் ஆதிதிராவிடர் நலத்துறை அமைச்சர்
5.	மாண்புமிகு திரு. எஸ். மாதவன்	-	கல்வி மற்றும் தொழில்துறை அமைச்சர்
6.	மாண்புமிகு திரு. எஸ். ஜே. சாதிக் பாட்சா	-	பொதுப்பணித்துறை அமைச்சர்
7.	மாண்புமிகு திரு. மா. முத்துசாமி	-	உள்ளாட்சித்துறை அமைச்சர்
8.	மாண்புமிகு திரு. ப.உ. சண்முகம்	-	தொழிலாளர் நலத்துறை அமைச்சர்
9.	மாண்புமிகு திரு. சி. பா. ஆதித்தனார்	-	கூட்டுறவுத்துறை அமைச்சர்
10.	மாண்புமிகு திரு. கே. வி. சுப்பையா	-	அறநிலையத்துறை அமைச்சர்
11.	மாண்புமிகு திரு. ஓ.பி. ராமன்	-	மின்துறை அமைச்சர்

அமைச்சரவை

8.8.1969-அன்றுள்ளபடி

1.	மாண்புமிகு டாக்டர் மு. கருணாநிதி	-	முதல் அமைச்சர்
2.	மாண்புமிகு திரு. கே. ஏ. மதியழகன்	-	நிதி அமைச்சர்
3.	மாண்புமிகு திருமதி சத்தியவாணி முத்து	-	வேளாண்மை மற்றும் ஆதிதிராவிடர் நலத்துறை அமைச்சர்
4.	மாண்புமிகு திரு. என். வி. நடராஜன்	-	பிற்படுத்தப்பட்டோர் நலத்துறை அமைச்சர்
5.	மாண்புமிகு திரு. ப. உ. சண்முகம்	-	உணவு மற்றும் வணிகவரித்துறை அமைச்சர்
6.	மாண்புமிகு திரு. எஸ். மாதவன்	-	தொழில்துறை அமைச்சர்
7.	மாண்புமிகு திரு. எஸ். ஜே. சாதிக் பாட்சா	-	பொதுப்பணித்துறை அமைச்சர்
8.	மாண்புமிகு திரு. மா. முத்துசாமி	-	உள்ளாட்சித்துறை அமைச்சர்
9.	மாண்புமிகு திரு. சி. பா. ஆதித்தனார்	-	கூட்டுறவுத்துறை அமைச்சர்
10.	மாண்புமிகு திரு. கே. வி. சுப்பையா	-	அறநிலையத்துறை அமைச்சர்
11.	மாண்புமிகு திரு. ஓ. பி. ராமன்	-	மின்துறை அமைச்சர்
12.	மாண்புமிகு திரு.கே. வேழவேந்தன்	-	தொழிலாளர் நலத்துறை அமைச்சர்

அமைச்சரவை

13.8.1969-அன்றுள்ளபடி

1.	மாண்புமிகு டாக்டர் மு. கருணாநிதி	-	முதல் அமைச்சர்
2.	மாண்புமிகு டாக்டர் வே. இரா. நெடுஞ்செழியன்	-	கல்வி மற்றும் சுகாதாரத்துறை அமைச்சர்
3.	மாண்புமிகு திரு. கே. ஏ. மதியழகன்	-	நிதி அமைச்சர்
4.	மாண்புமிகு திருமதி சத்தியவாணி முத்து	-	வேளாண்மை மற்றும் ஆதிதிராவிடர் நலத்துறை அமைச்சர்
5.	மாண்புமிகு திரு. என். வி. நடராஜன்	-	பிற்படுத்தப்பட்டோர் நலத்துறை அமைச்சர்
6.	மாண்புமிகு திரு. ப. உ. சண்முகம்	-	உணவு மற்றும் வணிகவரித் துறை அமைச்சர்
7.	மாண்புமிகு திரு. எஸ். மாதவன்	-	தொழில்துறை அமைச்சர்
8.	மாண்புமிகு திரு. எஸ். ஜே. சாதிக் பாட்சா	-	பொதுப்பணித்துறை அமைச்சர்
9.	மாண்புமிகு திரு. மா. முத்துசாமி	-	உள்ளாட்சித்துறை அமைச்சர்
10.	மாண்புமிகு திரு. சி. பா. ஆதித்தனார்	-	கூட்டுறவுத்துறை அமைச்சர்
11.	மாண்புமிகு திரு. கே. வி. சுப்பையா	-	அறநிலையத்துறை அமைச்சர்
12.	மாண்புமிகு திரு. ஓ.பி. ராமன்	-	மின்துறை அமைச்சர்
13.	மாண்புமிகு திரு. கே. வேழவேந்தன்	-	தொழிலாளர் நலத்துறை அமைச்சர்

12626
சென்னை-600 008.

அமைச்சரவை

10.9.1970-அன்றுள்ளபடி

1.	மாண்புமிகு டாக்டர் மு. கருணாநிதி	- முதல் அமைச்சர்
2.	மாண்புமிகு டாக்டர் வே. இரா. நெடுஞ்செழியன்	- கல்வி மற்றும் சுகாதாரத்துறை அமைச்சர்
3.	மாண்புமிகு திருமதி சத்தியவாணி முத்து	- வேளாண்மை மற்றும் ஆதிதிராவிடர் நலத்துறை அமைச்சர்
4.	மாண்புமிகு திரு. என். வி. நடராஜன்	- பிற்படுத்தப்பட்டோர் நலத்துறை அமைச்சர்
5.	மாண்புமிகு திரு. ப. உ. சண்முகம்	- உணவு மற்றும் வணிகவரித்துறை அமைச்சர்
6.	மாண்புமிகு திரு. எஸ். மாதவன்	- தொழில்துறை அமைச்சர்
7.	மாண்புமிகு திரு. எஸ். ஜே. சாதிக் பாட்சா	- பொதுப்பணித்துறை அமைச்சர்
8.	மாண்புமிகு திரு. சி. பா. ஆதித்தனார்	- கூட்டுறவுத்துறை அமைச்சர்
9.	மாண்புமிகு திரு. கே. வி. சுப்பையா	- அறநிலையத்துறை அமைச்சர்
10.	மாண்புமிகு திரு. ஓ. பி. ராமன்	- மின்துறை அமைச்சர்

1971-76
அமைச்சரவை

15.3.1971-அன்றுள்ளபடி

1.	மாண்புமிகு டாக்டர் மு. கருணாநிதி	- முதல் அமைச்சர்
2.	மாண்புமிகு டாக்டர் வே. இரா. நெடுஞ்செழியன்	- கல்வி மற்றும் வருவாய்த்துறை அமைச்சர்
3.	மாண்புமிகு பேராசிரியர் க. அன்பழகன்	- பொது சுகாதாரத்துறை அமைச்சர்
4.	மாண்புமிகு திரு. என். வி. நடராஜன்	- தொழிலாளர் நலத்துறை அமைச்சர்
5.	மாண்புமிகு திருமதி சத்தியவாணி முத்து	- ஆதிதிராவிடர் நலத்துறை அமைச்சர்
6.	மாண்புமிகு திரு. ப. உ. சண்முகம்	- உணவு மற்றும் உள்ளாட்சித் துறை அமைச்சர்
7.	மாண்புமிகு திரு. எஸ். மாதவன்	- தொழில்துறை அமைச்சர்
8.	மாண்புமிகு திரு. எஸ். ஜே. சாதிக் பாட்சா	- பொதுப்பணித்துறை அமைச்சர்
9.	மாண்புமிகு திரு. சி. பா. ஆதித்தனார்	- கூட்டுறவுத்துறை அமைச்சர்
10.	மாண்புமிகு திரு. அன்பில் பி. தர்மலிங்கம்	- வேளாண்மைத்துறை அமைச்சர்
11.	மாண்புமிகு திரு. க. இராசாராம்	- பிற்படுத்தப்பட்டோர் நலத்துறை அமைச்சர்
12.	மாண்புமிகு திரு. ஓ.பி. ராமன்	- மின்துறை அமைச்சர்
13.	மாண்புமிகு திரு. எஸ். இராமச்சந்திரன்	- போக்குவரத்துத்துறை அமைச்சர்
14.	மாண்புமிகு திரு. மு. கண்ணப்பன்	- அறநிலையத்துறை அமைச்சர்

மாண்புமிகு திரு. அன்பில் பி. தர்மலிங்கம் அமைச்சர் பதவியை ராஜினாமா செய்ததால், 10.3.1972 அன்று திரு. மன்னை பி. நாராயணசாமி அவர்கள் உணவு மற்றும் வேளாண்மைத்துறை அமைச்சராக நியமிக்கப் பட்டார். 2.9.72 அன்று வேளாண்மைத்துறை அமைச்சராக மீண்டும் திரு. அன்பில் பி. தர்மலிங்கம் அவர்கள் நியமிக்கப்பட்டார்.

அமைச்சரவை

2.7.1973-அன்றுள்ளபடி

1.	மாண்புமிகு டாக்டர் மு. கருணாநிதி	-	முதல் அமைச்சர்
2.	மாண்புமிகு டாக்டர் வே. இரா. நெடுஞ்செழியன்	-	கல்வி அமைச்சர்
3.	மாண்புமிகு திரு. க. அன்பழகன்	-	சுகாதாரத்துறை அமைச்சர்
4.	மாண்புமிகு திரு. என். வி. நடராஜன்	-	பிற்படுத்தப்பட்டோர் நலத்துறை அமைச்சர்
5	மாண்புமிகு திருமதி சத்தியவாணி முத்து	-	ஆதிதிராவிடர் நலத்துறை அமைச்சர்
6.	மாண்புமிகு திரு. ப. உ. சண்முகம்	-	பொதுப்பணித்துறை அமைச்சர்
7.	மாண்புமிகு திரு. எஸ். மாதவன்	-	தொழில்துறை அமைச்சர்
8.	மாண்புமிகு திரு. எஸ். ஜே. சாதிக் பாட்சா	-	வருவாய்த்துறை அமைச்சர்
9.	மாண்புமிகு திரு. சி. பா. ஆதித்தனார்	-	வேளாண்மைத்துறை அமைச்சர்
10.	மாண்புமிகு திரு. அன்பில் பி. தர்மலிங்கம்	-	உள்ளாட்சித்துறை அமைச்சர்
11.	மாண்புமிகு திரு. மன்னை பி. நாராயணசாமி	-	உணவு மற்றும் கூட்டுறவுத்துறை அமைச்சர்
12.	மாண்புமிகு திரு. க. இராசாராம்	-	தொழிலாளர் நலத்துறை அமைச்சர்
13.	மாண்புமிகு திரு. ஓ. பி. ராமன்	-	மின்துறை அமைச்சர்
14.	மாண்புமிகு திரு. எஸ். இராமச்சந்திரன்	-	போக்குவரத்துத்துறை அமைச்சர்
15.	மாண்புமிகு திரு. மு. கண்ணப்பன்	-	அறநிலையத்துறை அமைச்சர்

4.5.1974 அன்று மாண்புமிகு திருமதி சத்தியவாணிமுத்து அவர்கள் அமைச்சர் பதவியிலிருந்து விடுவிக்கப் பட்டார். அதற்குப் பதிலாக திரு. சி.வி.எம். அண்ணாமலை சமூக நலத்துறை அமைச்சராகவும் திரு. என். இராஜாங்கம் ஆதி திராவிடர் நலத்துறை அமைச்சராகவும் நியமிக்கப்பட்டனர்.

1974 டிசம்பர் திங்களில் அமைச்சரவையில் சில மாற்றங்கள் செய்யப்பட்டதில், மாண்புமிகு திரு. எஸ்.ஜே. சாதிக் பாட்சா மின்துறை அமைச்சராகவும், மாண்புமிகு திரு அன்பில் பி. தர்மலிங்கம் செய்தி மற்றும் விளம்பரத் துறை அமைச்சராகவும் மாண்புமிகு திரு. மன்னை நாராயணசாமி உள்ளாட்சித்துறை அமைச்சராகவும் நியமிக்கப் பட்டனர்.

1975 பிப்ரவரி திங்களில் மாண்புமிகு திரு. எஸ்.ஜே. சாதிக் பாட்சா தொழில் துறை அமைச்சராகவும், மாண்புமிகு திரு. அன்பில் பி. தர்மலிங்கம் அவர்கள் வருவாய்த்துறை அமைச்சராகவும் நியமிக்கப்பட்டார்கள்.

3.8.1975 அன்று மாண்புமிகு திரு. என்.வி. நடராஜன், பிற்படுத்தப்பட்டோர் நலத்துறை அமைச்சர் மறை வுற்றார். 24.9.1975 அன்று திரு. அன்பில் பி. தர்மலிங்கம், அமைச்சர் பதவியிலிருந்து விடுவிக்கப்பட்டதில் அமைச்சரவையில் கீழ்க்கண்ட சில மாற்றங்கள் செய்யப்பட்டன.

மாண்புமிகு பேராசிரியர் க. அன்பழகன்	-	சுகாதாரத்துறை அமைச்சர்
மாண்புமிகு திரு. எஸ். மாதவன்	-	வருவாய்த்துறை அமைச்சர்
மாண்புமிகு திரு. மன்னை பி. நாராயணசாமி	-	கூட்டுறவுத்துறை அமைச்சர்
மாண்புமிகு திரு. க. இராசாராம்	-	தொழிலாளர் மற்றும் போக்குவரத்துத்துறை அமைச்சர்
மாண்புமிகு திரு. எஸ். இராமச்சந்திரன்	-	உள்ளாட்சித்துறை அமைச்சர்
மாண்புமிகு திரு. மு. கண்ணப்பன்	-	அறநிலையத்துறை அமைச்சர்

1977-80

அமைச்சரவை

30.6.1977-அன்றுள்ளபடி

1.	மாண்புமிகு டாக்டர் எம். ஜி. இராமச்சந்திரன்	- முதல் அமைச்சர்
2.	மாண்புமிகு திரு. நாஞ்சில் கி. மனோகரன்	- நிதி அமைச்சர்
3.	மாண்புமிகு திரு. எஸ். இராமச்சந்திரன்	- பொதுப்பணித்துறை அமைச்சர்
4.	மாண்புமிகு திரு. கே. நாராயணசாமி முதலியார்	- சட்ட அமைச்சர்
5.	மாண்புமிகு திரு. ஜி. ஆர். எட்மண்ட்	- உணவு மற்றும் கூட்டுறவுத்துறை அமைச்சர்
6.	மாண்புமிகு திரு. இராம. வீரப்பன்	- செய்தி மற்றும் விளம்பரத்துறை அமைச்சர்
7.	மாண்புமிகு திரு. செ. அரங்கநாயகம்	- கல்வி அமைச்சர்
8.	மாண்புமிகு திரு. கா. காளிமுத்து	- உள்ளாட்சித்துறை அமைச்சர்
9.	மாண்புமிகு திரு. எஸ். இராகவானந்தம்	- தொழிலாளர் நல அமைச்சர்
10.	மாண்புமிகு திரு. பி. செளந்திரபாண்டியன்	- ஆதிதிராவிடர் நலத்துறை அமைச்சர்
11.	மாண்புமிகு திரு. சி. பொன்னையன்	- போக்குவரத்துத்துறை அமைச்சர்
12.	மாண்புமிகு செல்வி பி.டி. சரஸ்வதி	- சமூகநலத்துறை அமைச்சர்
13.	மாண்புமிகு திரு. ப. குழந்தைவேலு	- வேளாண்மைத்துறை அமைச்சர்
14.	மாண்புமிகு திரு. கே. இராஜாமுகமது	- கைத்தறித்துறை அமைச்சர்

7.5.1978 ஆம் நாளன்று திரு. கே. ஏ. கிருஷ்ணசாமி,
திரு. எஸ். டி. சோமசுந்தரம், திரு. ஆர். செளந்தரராஜன்
மற்றும் திருமதி சுப்புலட்சுமி ஜெகதீசன் ஆகியோர் அமைச்சரவையில்
இடம் பெற்றனர்.

1980-84

அமைச்சரவை

9.6.1980-அன்றுள்ளபடி

1.	மாண்புமிகு டாக்டர் எம். ஜி. இராமச்சந்திரன்	-	முதல் அமைச்சர்
2.	மாண்புமிகு டாக்டர் வே. இரா. நெடுஞ்செழியன்	-	நிதி அமைச்சர்
3.	மாண்புமிகு திரு. எஸ். இராமச்சந்திரன்	-	மின்துறை அமைச்சர்
4.	மாண்புமிகு திரு. கே. ஏ. கிருஷ்ணசாமி	-	ஊரகத்தொழில்துறை அமைச்சர்
5.	மாண்புமிகு திரு. எஸ். டி. சோமசுந்தரம் (9.6.80 - 3.9.1984)	-	வருவாய்த்துறை அமைச்சர்
6.	மாண்புமிகு திரு. இராம. வீரப்பன்	-	செய்தி மற்றும் அறநிலையத்துறை அமைச்சர்
7.	மாண்புமிகு திரு. செ. அரங்கநாயகம்	-	கல்வி அமைச்சர்
8.	மாண்புமிகு திரு. கா. காளிமுத்து	-	வேளாண்மைத்துறை அமைச்சர்
9.	மாண்புமிகு திரு. சி. பொன்னையன்	-	கூட்டுறவு மற்றும் சட்ட அமைச்சர்
10.	மாண்புமிகு திரு. ப. குழந்தைவேலு (9.6.80 - 14.1.1985)	-	உள்ளாட்சித்துறை அமைச்சர்
11.	மாண்புமிகு திரு. எஸ். இராகவானந்தம்	-	தொழிலாளர் நலத்துறை அமைச்சர்
12.	மாண்புமிகு திரு. எச்.வி. ஹண்டே	-	சுகாதாரத்துறை அமைச்சர்
13.	மாண்புமிகு திரு. கே. இராஜா முகமது (9.6.80 - 9.9.1983)	-	பாசனத்துறை அமைச்சர்
14.	மாண்புமிகு திரு. எஸ். முத்துசாமி	-	போக்குவரத்துத்துறை அமைச்சர்
15.	மாண்புமிகு திரு. எஸ். திருநாவுக்கரசு	-	தொழில்துறை அமைச்சர்
16.	மாண்புமிகு திரு. எஸ். என். இராசேந்திரன்	-	கைத்தறி மற்றும் கதர்துறை அமைச்சர்
17.	மாண்புமிகு திரு. எம். விஜயசாரதி	-	ஆதிதிராவிடர் நலத்துறை அமைச்சர்
18.	மாண்புமிகு திருமதி கோமதி சீனிவாசன்	-	சமூக நலத்துறை அமைச்சர்
19.	மாண்புமிகு திரு. எஸ். ஆர். இராதா	-	மீனளத்துறை அமைச்சர்
20.	மாண்புமிகு திரு. எம்.ஆர். கோவேந்தன் (1.7.83 - 10.2.85)	-	பிற்படுத்தப்பட்டோர் நலத்துறை அமைச்சர்
21.	மாண்புமிகு திருமதி பி. விஜயலட்சுமி பழனிச்சாமி (1.7.83 - 10.2.85)	-	கதர்த்துறை அமைச்சர்
22.	மாண்புமிகு திரு. ஆர். சௌந்திரராஜன் (9.9.83 - 10.2.85)	-	சத்துணவுத்துறை அமைச்சர்
23.	மாண்புமிகு திரு. ஒய்.எஸ்.எம். யூசுப் (9.9.83 - 10.2.85)	-	பாசனத்துறை அமைச்சர்
24.	மாண்புமிகு திரு. ஆர். அருணாசலம் (9.9.83 - 10.2.85)	-	ஊரகத் தொழில்துறை அமைச்சர்
25.	மாண்புமிகு திரு. கே. கலைமணி (9.9.84 - 10.2.85)	-	மீனளத்துறை அமைச்சர்
26.	மாண்புமிகு திரு. டி. வீராசாமி (5.9.84 - 10.2.85)	-	உணவு அமைச்சர்
27.	மாண்புமிகு திரு. கே. கே. எஸ். எஸ். ஆர். இராமச்சந்திரன் (5.9.84 - 10.2.85)	-	கூட்டுறவுத் துறை

1985-88

அமைச்சரவை

10.2.1985-அன்றுள்ளபடி

1.	மாண்புமிகு டாக்டர் எம். ஜி. இராமச்சந்திரன் (10.5.85 - 24.12.87)	-	முதல் அமைச்சர்
2.	மாண்புமிகு டாக்டர் வே. இரா. நெடுஞ்செழியன் (14.2.85 - 24.12.87)	-	நிதி அமைச்சர்
3.	மாண்புமிகு திரு. எஸ். இராமச்சந்திரன் (14.2.85 - 24.12.87)	-	மின்துறை அமைச்சர்
4.	மாண்புமிகு திரு. கே. ஏ. கிருஷ்ணசாமி (14.2.85 - 9.4.86 மற்றும் 22.10.86 - 16.3.87)	-	தொழிலாளர் நலத்துறை அமைச்சர்
5.	மாண்புமிகு திரு. இராம. வீரப்பன் (14.2.85 - 21.10.86 மற்றும் 5.11.87 - 4.12.87)	-	செய்தி மற்றும் அறநிலையத்துறை அமைச்சர்
6.	மாண்புமிகு திரு. கே. இராசாராம் (3.3.85 - 24.12.87)	-	தொழில்துறை அமைச்சர்
7.	மாண்புமிகு திரு. ப.உ. சண்முகம் (18.3.85 - 24.12.87)	-	உள்ளாட்சித்துறை அமைச்சர்
8.	மாண்புமிகு திரு. செ. அரங்கநாயகம் (14.2.85 - 21.10.86)	-	கல்வி அமைச்சர்
9.	மாண்புமிகு டாக்டர் கா. காளிமுத்து (14.2.85 - 21.10.86)	-	வேளாண்மைத்துறை அமைச்சர்
10.	மாண்புமிகு திரு. சி. பொன்னையன் (14.2.85 - 24.12.87)	-	சட்ட அமைச்சர்
11.	மாண்புமிகு டாக்டர் எச்.வி. ஹண்டே (14.2.85 - 21.10.86)	-	சுகாதாரத்துறை அமைச்சர்
12.	மாண்புமிகு திரு. எஸ். முத்துசாமி (14.2.85 - 24.12.87)	-	போக்குவரத்துத்துறை அமைச்சர்
13.	மாண்புமிகு திரு. எஸ். திருநாவுக்கரசு (14.2.85 - 24.12.87)	-	உணவு அமைச்சர்
14.	மாண்புமிகு திரு. வி.வி. சாமிநாதன் (3.3.85 - 24.12.87)	-	கைத்தறி மற்றும் துணித்தொழில் அமைச்சர்
15.	மாண்புமிகு திரு. எம். சௌந்திரராஜன் (14.2.85 - 24.12.87)	-	உள்ளாட்சித்துறை அமைச்சர்
16.	மாண்புமிகு திரு. டி. வீராசாமி (3.3.85 - 21.10.86)	-	வணிகவரித்துறை அமைச்சர்
17.	மாண்புமிகு திரு. என். நல்லுசாமி (3.3.85 - 21.10.86)	-	வீட்டுவசதித்துறை அமைச்சர்
18.	மாண்புமிகு திரு. ஆனூர். பி. ஜகதீசன் (3.3.85 - 16.3.87)	-	ஊரகத் தொழில்துறை அமைச்சர்
19.	மாண்புமிகு திரு. டி. இராமசாமி (3.3.85 - 16.3.87)	-	மறுவாழ்வு மற்றும் வேலை வாய்ப்புத்துறை அமைச்சர்
20.	மாண்புமிகு திரு. ஏ. அருணாசலம் (3.3.85 - 16.3.87)	-	ஆதிதிராவிடர் நலத்துறை அமைச்சர்
21.	மாண்புமிகு திரு. எம். ஆர். கோவேந்தன் (14.2.85 - 21.10.86)	-	பிற்படுத்தப்பட்டோர் நலத்துறை அமைச்சர்
22.	மாண்புமிகு திருமதி கோமதி சீனிவாசன் (14.2.85 - 21.10.86)	-	சமூக நலன் மற்றும் சத்துணவுத் துறை அமைச்சர்
23.	மாண்புமிகு திருமதி விஜயலட்சுமி பழனிச்சாமி (14.2.85 - 21.10.86)	-	கதர்த்துறை அமைச்சர்
24.	மாண்புமிகு திரு. ஒய். எஸ். எம். யூசுப் (14.2.85 - 21.10.86)	-	பொதுப்பணித்துறை அமைச்சர்
25.	மாண்புமிகு திரு. கே. கே. எஸ். எஸ். ஆர். இராமச்சந்திரன்	-	கூட்டுறவுத் துறை அமைச்சர்

அமைச்சரவை

7.1.1988-அன்றுள்ளபடி

1.	மாண்புமிகு திருமதி ஜானகி இராமச்சந்திரன் (7.1.88 - 30.1.89)	-	முதல் அமைச்சர்
2.	மாண்புமிகு திரு. இராம. வீரப்பன்	-	உள்ளாட்சித்துறை அமைச்சர்
3.	மாண்புமிகு திரு. ப. உ. சண்முகம்	-	மக்கள் நல்வாழ்வுத்துறை அமைச்சர்
4.	மாண்புமிகு திரு. சி. பொன்னையன்	-	கல்வி மற்றும் சட்ட அமைச்சர்
5.	மாண்புமிகு திரு. எஸ். முத்துசாமி	-	போக்குவரத்துத்துறை அமைச்சர்
6.	மாண்புமிகு திரு. வி. வி. சுவாமிநாதன்	-	சுற்றுலா, மதுவிலக்கு மற்றும் மின்துறை அமைச்சர்
7.	மாண்புமிகு திரு. டி. இராமசாமி	-	வணிகவரித்துறை அமைச்சர்
8.	மாண்புமிகு திரு. ஏ. அருணாசலம்	-	ஆதிதிராவிடர் நலத்துறை அமைச்சர்

1989 முதல்

அமைச்சரவை

27.1.1989-அன்றுள்ளபடி

1.	மாண்புமிகு டாக்டர் மு. கருணாநிதி	-	முதல் அமைச்சர்
2.	மாண்புமிகு பேராசிரியர் க. அன்பழகன்	-	கல்வி அமைச்சர்
3.	மாண்புமிகு திரு. எஸ். ஜே. சாதிக் பாட்சா	-	சட்ட அமைச்சர்
4.	மாண்புமிகு நாஞ்சில் கி. மனோகரன்	-	வருவாய்த்துறை அமைச்சர்
5.	மாண்புமிகு திரு. மு. கண்ணப்பன்	-	போக்குவரத்துத்துறை அமைச்சர்
6.	மாண்புமிகு திரு. கே. பி. கந்தசாமி	-	இந்துசமய அறநிலையத்துறை அமைச்சர்
7.	மாண்புமிகு திரு. கோ.சி. மணி	-	வேளாண்மைத்துறை அமைச்சர்
8.	மாண்புமிகு திரு. ஆற்காடு நா. வீராசாமி	-	உணவுத்துறை அமைச்சர்
9.	மாண்புமிகு திரு. பொன். முத்துராமலிங்கம்	-	செய்தி-தொழிலாளர் நலத்துறை அமைச்சர்
10.	மாண்புமிகு திரு. வீரபாண்டி சோ. ஆறுமுகம்	-	ஊரக மற்றும் உள்ளாட்சித்துறை அமைச்சர்
11.	மாண்புமிகு திரு. துரைமுருகன்	-	பொதுப்பணித்துறை அமைச்சர்
12.	மாண்புமிகு திருமதி. சுப்புலட்சுமி ஜெகதீசன்	-	சமூக நலன் மற்றும் ஊரகத் தொழில்துறை அமைச்சர்
13.	மாண்புமிகு டாக்டர். எ. இராமகிருஷ்ணன்	-	ஆதிதிராவிடர் நலத்துறை அமைச்சர்
14.	மாண்புமிகு டாக்டர். க. பொன்முடி	-	மக்கள் நல்வாழ்வுத்துறை அமைச்சர்
15.	மாண்புமிகு திரு. கே. என். நேரு	-	மின்துறை அமைச்சர்
16.	மாண்புடாக்டர். கே. சந்திரசேகரன்	-	கால்நடை வளர்ப்புத்துறை அமைச்சர்
17.	மாண்புமிகு திரு. ச. தங்கவேலு	-	கைத்தறித்துறை அமைச்சர்

(ஏ) சட்டமன்றப் பேரவை உறுப்பினர்கள்

1937-ஆம் ஆண்டு அமைக்கப்பட்ட சட்டமன்றப் பேரவை உறுப்பினர்கள் பட்டியல்

உறுப்பினர் பெயர்	தொகுதியின் பெயர்
1. அப்துல் ஹமீதுகான்	சென்னை நகரம் - முகமதன் - நகர்புறம்
2. நவாப் சி. அப்துல்ஹக்கீம்	வடாற்காடு முகமதன் - கிராமபுறம்
3. அப்துல் ரஹமான் அலிராஜா அரக்கல் சுல்தான்	சிராக்கல் முகமதன் - கிராமபுறம்
4. கே. அப்துல் ரகுமான்கான்	கர்நூல் - முகமதன் - கிராமபுறம்
5. டி. அப்துல் ரவுப்	பெல்லாரி முகமதன் - கிராமபுறம்
6. பி. அச்சுதன்	கள்ளிக்கோட்டை - பொது கிராமபுறம்
7. பி.எம். ஆதிகேசவலு நாயக்கர்	சென்னை நகரம், வடக்கு பொது, நகர்புறம்
8. ஆதிமூலம் ஜமேதார்	ராணிப்பேட்டை - பொது - கிராமபுறம் (செ.வ.)
9. அகமது தம்பி முகமது மொய்தீன் மராக்காயர் (பாராளுமன்ற செயலாளர்)	தஞ்சாவூர் முகமதன் - கிராமபுறம்
10. திருமதி ஜி. அம்மன்ராஜா	எல்லூர் நகரம் பெண்கள் பொது - நகர்புறம்
11. பி. அனந்தாச்சார்	ஹோஸ்பெட் பொது - கிராமபுறம்
12. திருமதி அஞ்சலை அம்மாள்	கடலூர் பெண்கள் பொது - கிராமபுறம்
13. என். அண்ணாமலைப் பிள்ளை	திருவண்ணாமலை பொது - கிராமபுறம்
14. திவான்பகதூர் அ. அப்பாதுரைபிள்ளை	சென்னை மற்றும் செங்கல்பட்டு - இந்திய கிருத்துவர்
15. எச். பி. ஆரிக்கவுடர்	நீலகிரி பொது - கிராமபுறம்
16. கரு.அரு.கரு. முத்து அருணாசலம் செட்டியார்	சிவகங்கை பொது - கிராமபுறம்
17. பி.எம். கான்பகதூர் அட்டகோயான்தங்கள்	கள்ளிக்கோட்டை முகமதன் - கிராமபுறம்
18. எஸ். எஸ். பாலகிருஷ்ணா	பழனி பொது - கிராமபுறம் (செ.வ.)
19. எம். பாப்பிநீடு (பாராளுமன்ற செயலாளர்)	எல்லூர் பொது - கிராமபுறம்
20. பஷீர் அகமது ஷையத்	செங்கல்பட்டு மற்றும் தென்னாற்காடு முகமதன் - கிராமபுறம்
21. என். பக்தவச்சலம் (பாராளுமன்ற செயலாளர்)	திருவள்ளூர் பொது - கிராமபுறம்
22. பி. பக்தவச்சல நாயுடு	இராணிப்பேட்டை பொது - கிராமபுறம்
23. கே. பாஷ்யம் அய்யங்கார்	செங்கல்பட்டு பொது - கிராமபுறம்
24. ஒய்.வி.எ. பாஸ்கரராவ் மகாசாயு	பலாக்கொண்டா பொது - கிராமபுறம்
25. வி. பூவராகன்	தஞ்சாவூர் மற்றும் கும்பகோணம் நகரங்கள் பொது - நகர்புறம்
26. ஈ.எச்.எம். போவர்	ஆங்கிலோ இன்டியன்
27. டபிள்யு.எம்.பிரவுணி	ஐரோப்பிய வர்த்தகம் (சென்னை வர்த்தக சபை மற்றும் சென்னை வர்த்தக சங்கம்)
28. பி. புச்சப்பா நாயுடு	ஓங்கோல் பொது - கிராமபுறம்
29. கே. சந்திர மௌலி	தென்னாலி பொது - கிராமபுறம்
30. ஜி. செல்வபதி செட்டியார்	நெசவு தொழிலாளர் சங்கம் - சென்னை - தொழிலாளர்கள்
31. ஓ. செங்கம்பிள்ளை	திருவள்ளூர் பொது - கிராமபுறம் (செ.வ.)
32. எஸ். சிதம்பரம் ஐய்யர்	விழுப்புரம் பொது - கிராமபுறம்
33. பி. சின்னமுத்து	கோவில்பட்டி பொது - கிராமபுறம் (செ.வ.)
34. டி.எஸ். சொக்கலிங்கம்பிள்ளை	திருநெல்வேலி பொது - கிராமபுறம்
35. சி.ஆர்.டி. கான்க்ரில்	ஐரோப்பியர்
36. எம்.பி. தாமோதரம்	கோட்டையம் பொது - கிராமபுறம்
37. ஈ.எம். டிமெல்லோ	ஆங்கிலோ இன்டியன்
38. எம். துரைக்கண்ணு	திருத்தணி பொது- கிராமபுறம் (செ.வ.)
39. ஏ.ஆர்.ஏ.எஸ். துரைசாமி நாடார்	தூத்துக்குடி பொது - கிராமபுறம்
40. எஸ். மொய்தீன் கவுஸ்	கடப்பை - முகமதன்- கிராமபுறம்
41. வி.வி. கிரி (அமைச்சர்)	பொப்பிலி - பொது கிராமபுறம்
42. பி. கோபாலரெட்டி (அமைச்சர்)	கவாலி பொது - கிராமபுறம்
43. கோவிந்த தாஸ்	பெல்லாரி பொது - கிராமபுறம் (செ.வ.)
44. சி.கே. கோவிந்த நாயர்	குரும்பர நாடு பொது - கிராமபுறம்
45. வி.ஜே. குப்தா	விசாகப்பட்டினம் பொது - கிராமபுறம்
46. எஸ். குருவிலு	சிக்காக்கூலி பொது - கிராமபுறம் (செ.வ.)
47. என். ஹலாஷ்யம் ஐயர்	திருச்சிராப்பள்ளி பொது - கிராமபுறம்
48. எச்.எஸ். உசேன்	மங்களூர் முகமதன் - கிராமபுறம்
49. டி.ஆர். ஐசக்	வடக்கு சர்க்கார் - இந்திய கிருத்துவர்
50. கே. ஈஸ்வரா	கொண்டாப்பூர் பொது - கிராமபுறம் (செ.வ)

8

உறுப்பினர் பெயர்	தொகுதியின் பெயர்
51. திருமதி ஜெபமணி மாசிலாமணி	திருநெல்வேலி மற்றும் பாளையம்கோட்டை மற்றும் தூத்துக்குடி நகரங்கள்-பெண்கள் இந்திய கிறிஸ்துவர்கள்-நகர்புறம்
52. ஏ.கே. காதர் குட்டி	கோட்டையம்-முகமதன்-கிராமபுறம்
53. டி. கதிரப்பா	பென்னுகொண்டா பொது-கிராமபுறம் (செ.வ)
54. கலு வெங்கட ராவ்	அமலாபுறம் பொது-கிராமபுறம்
55. காலேசுவரா ராவ் (பாராளுமன்ற செயலாளர்)	பெஜவாடா மற்றும் மசூலிப்பட்டின நகரங்கள் பொது-நகர்புறம்
56. கே. காமராஜ நாடார்	சாத்தூர் பொது-கிராமபுறம்
57. ஈ. கண்ணன்.	மலப்புறம்-பொது-கிராமபுறம் (செ.வ.)
58. கே.ஆர். கரந்த் (பாராளுமன்ற செயலாளர்)	புத்தூர் பொது-கிராமபுறம்
59. ஏ. கருணாகர மேனன்	மலப்புறம்- பொது-கிராமபுறம்
60. திருமதி கதீஜா யாகூப் உசேன்	சென்னை நகரம் பெண்கள் முகமதன் நகர்புறம்
61. கான்பகதூர் பி. கலிபுல்லா	திருச்சிராப்பள்ளி முகமதன்-கிராமபுறம்
62. கே. குழந்தைவேலு நாயனார்	மன்னார்குடி பொது கிராமபுறம் (செ.வ.)
63. கே. கோட்டி ரெட்டி	கடப்பை பொது-கிராமபுறம்
64. ஜி. கிருஷ்ணா ராவ்	வடக்கு மத்திய நிலச்சுவான்தாரர்கள்
65. எஸ். கிருஷ்ண குடும்பன்	பொள்ளாச்சி பொது-கிராமபுறம் (செ.வ.)
66. டி.டி. கிருஷ்ணமாச்சாரி	தென்னிந்திய வர்த்தக சபை
67. ஜி. கிருஷ்ணமூர்த்தி	ரெயில்வே தொழிலாளர் சங்கம்
68. எல். கிருஷ்ணசாமி பாரதி	மேலூர் பொது-கிராமபுறம்
69. கே. குலசேகரன்	திண்டிவனம் பொது-கிராமபுறம் (செ.வ.)
70. குமார ராஜா எம்.ஏ. முத்தையா செட்டியார் (செட்டிநாடு)	நாட்டுக்கோட்டை நகரத்தார் சங்கம்
71. பி.எஸ். குமாரசாமி ராஜா	ஸ்ரீவில்லிபுத்தூர் பொது-கிராமபுறம் (செ.வ.)
72. பி.ஐ. குன்னகமது குட்டி ஹாஜி	கள்ளிக்கோட்டை மற்றும் கண்ணூர், தலைச்சேரி நகரங்கள் முகமதன்-நகர்புறம்
73. கே. குப்புசாமி ஐயர்	திண்டுக்கல் பொது-கிராமபுறம்
74. வி. குருமாய்யா	பந்தார் பொது-கிராமபுறம் (செ.வ.)
75. திருமதி ஏ.வி. குட்டிமாலு அம்மா	தலைச்சேரி மற்றும் கள்ளிக்கோட்டை நகரங்கள், பெண்கள் பொது-நகர்புறம்
76. ஓ. லக்சுமண சுவாமி	கர்நூல் பொது-கிராமபுறம்
77. பி. லக்சுமண சுவாமி	அமலாபுறம் பொது-கிராமபுறம் (செ.வ.)
78. திருமதி லக்ஷ்மி அம்மாள்	சேரன் மகாதேவி பொது-கிராமபுறம் (செ.வ.)
79. திருமதி கே. லக்ஷ்மி அம்மாள்	திண்டுக்கல் பொது பெண்கள்- கிராமபுறம்
80. டாக்டர் என் லக்ஷ்மி தேவி	பெல்லாரி பெண்கள் பொது- கிராமபுறம்
81. டபிள்யூ. கே.எம். லாங்லி	சென்னை தோட்டக்காரர்கள்
82. பி. மாதவன்	சிராக்கல் பொது-கிராமபுறம்
83. முகபுபுக் அலி பெக்	மேற்கு கோதாவரி மற்றும் கிருஷ்ணா முகமதன்-கிராமபுறம்
84. ஆர். எஸ். மாணிக்கம்	சாத்தூர் பொது கிராமபுறம் (செ.வ.)
85. எம். மாரிமுத்து	தஞ்சாவூர் பொது-கிராமபுறம் (செ.வ.)
86. எஸ்.டி.பி. மாரிமுத்து பிள்ளை	முசிறி பொது-கிராமபுறம்
87. ஆர். மருதை	அரியலூர் பொது-கிராமபுறம் (செ.வ.)
88. மீர் அக்ரம் அலி	விசாகப்பட்டினம் மற்றும் கிழக்கு கோதாவரி முகமதன்- கிராமபுறம்
89. பி.கே. மொய்தீன் குட்டி	பாலக்காடு முகமதன்-கிராமபுறம்
90. கே.எஸ். முகமது அப்துல் காதர் ராவுத்தர்	மதுரை முகமதன்-கிராமபுறம்
91. முகமது அப்துல் ரகுமான்	மலப்புறம் முகமதன்-கிராமபுறம்
92. கான் பகதூர் முகமது சகம் நாட்	புத்தூர் முகமதன்-கிராமபுறம்
93. கே. முகமது ரகமத்துல்லா	அனந்தப்பூர் முகமதன்-கிராமபுறம்
94. வி.ஐ. முனுசாமி பிள்ளை (அமைச்சர்)	திருக்கோயிலூர் பொது-கிராமபுறம் (செ.வ.)
95. பி.எஸ். மூர்த்தி (பாராளுமன்ற செயலாளர்)	கொக்கன நாடா பொது-கிராமபுறம் (செ.வ.)
96. முத்துராமலிங்கத் தேவர்	இராமநாதபுரம் பொது-கிராமபுறம்
97. கே. நாச்சியப்ப கவுண்டர்	கோமளூர் பொது-நகர்புறம்
98. ஏ.பி.என்.வி. நாடிமுத்துப்பிள்ளை	தஞ்சாவூர் பொது-கிராமபுறம்
99. எஸ். நாகப்பா	கர்நூல் பொது-கிராமபுறம் (செ.வ.)
100. என்.நாகராஜா அய்யங்கார்	நாமக்கல் பொது-கிராமபுறம்
101. எஸ். நாகைய்யா	கடப்பை பொது-கிராமபுறம் (செ.வ.)
102. கே.என். நஞ்சப்ப கவுண்டர்	கோபி செட்டிப்பாளையம் பொது-கிராமபுறம்
103. டி. எல். நரசிம்ம ராஜு	சர்வசித்தி பொது-கிராமபுறம்

உறுப்பினர் பெயர்	தொகுதியின் பெயர்
104. பி.எல். நரசிம்ம ராஜு	விஜயநகரம் பொது - கிராமபுறம்
105. சி. நரசிம்கம்	சிக்காக்கோல் பொது - கிராமபுறம்
106. வி.வி. நரசிம்ஹம்	மேற்கு கோதாவரி மற்றும் கிருஷ்ணா குண்டூர் தொழிற்சாலை மற்றும் தொழிலாளர்
107. டி. நாராயண ராஜு	பீமாவரம் பொது - கிராமபுறம்
108. கே.வி. நாராயண ராவ்	பெஜவாடா பொது - கிராமபுறம்
109. எம்.ஜி. நடேச செட்டியார்	தர்மபுரி பொது - கிராமபுறம்
110. பி. நடேச முதலியார்	சைதாப்பேட்டை பொது- கிராமபுறம்
111. ஜே. நுட்ரால்	ஐரோப்பியர்
112. சி.ஓபி. ரெட்டி	அனந்தப்பூர் பொது - கிராமபுறம்
113. வி.சி. பழனிசாமி கவுண்டர்	கோயம்புத்தூர் பொது - கிராமபுறம்
114. வி.கே. பழனிசாமி கவுண்டர்	பொள்ளாச்சி பொது - கிராமபுறம்
115. ஆர்.எம். பாலட்	மேற்கு கடற்கரை நிலச்சுவான்தார்
116. எம். பாலம் ராஜு	கோக்கநாடா பொது - கிராமபுறம்
117. ராவ் பகதூர் ஏ.டி. பன்னீர் செல்வம்	தஞ்சாவூர் மற்றும் மதுரை இராமநாதபுரம் - இந்திய கிருத்தவர்
118. சி.ஆர். பார்த்தசாரதி அய்யங்கார்	சித்தூர் பொது- கிராமபுறம்
119. பி. பெட்டா பாடலூர்	பிற்பட்ட பகுதிகள் மற்றும் வகுப்புகள்
120. கே. பெரியசாமி கவுண்டர்	ஈரோடு பொது - கிராமபுறம்
121. கே. பெரியசாமி கவுண்டர்	திருச்சிராப்பள்ளி பொது- கிராமபுறம்
122. எம்.பி. பெரியசாமி	நாமக்கல் பொது - கிராமபுறம் (செ.வ.)
123. வி.ஆர். பெருமாள் செட்டியார்	சேலம் நகரம் பொது - நகர்புறம்
124. பி. பெருமல்ல நாயுடு கண்டுக்கூர்	பொது - கிராமபுறம்
125. ஆர். பொன்னுசாமி பிள்ளை	சிதம்பரம் பொது - கிராமபுறம்
126. திரு.டி. பிரகாசம்	சென்னை நகரம் தெற்கு மத்திய பொது- நகர்புறம்
127. ஆர். ராகவமேனன்	பாலக்காடு பொது - கிராமபுறம்
128. சி. ராஜகோபாலச்சாரியார் (முதல் அமைச்சர்)	பல்கலைக் கழகம்
129. ராவ்பகதூர் எம்.சி. ராஜா	செங்கல்பட்டு பொது - கிராமபுறம் (செ.வ.)
130. விஜயநகர இளவரசர் - மிர்சா ராஜா திரு. பம்பாதி அண் அலக் நாராயண கஜபதி ராஜ் மன்னே சுல்தான் பகதூர் விஜயநகரம்	விஜயநகரம் பொது - கிராமபுறம்
131. பி. ராஜா ராவ்	ராஜமுந்திரி பொது - கிராமபுறம்

உறுப்பினர் பெயர்	தொகுதியின் பெயர்
132. கே. ராஜா ராவ்	குண்டூர் மற்றும் நெல்லூர் - இந்திய கிருத்தவர்
133. ஏ.கே.ஏ. ராமச்சந்திர ரெட்டியார்	திருமங்கலம் பொது - கிராமபுறம்
134. ஆர்.பி. ராமகிருஷ்ண ராஜு	திருத்தணி பொது - கிராமபுறம்
135. டி.என். ராமகிருஷ்ண ரெட்டி	மதனப்பள்ளி பொது - கிராமபுறம்
136. டி. ராமலிங்க ரெட்டியார்	செய்யாறு பொது - கிராமபுறம்
137. ஏ. ராமலிங்கம்	திருவண்ணாமலை பொது - கிராமபுறம் (செ.வ.)
138. கே. ராமன் மேனன் (அமைச்சர்)	பொன்னானி பொது - கிராமபுறம்
139. எஸ். இராமநாதபிள்ளை (அமைச்சர்)	மாயவரம் பொது - கிராமபுறம்
140. டி.வி. இராமசுவாமி	விராவள்ளி பொது - கிராமபுறம்
141. கே.எஸ். இராமசாமி கவுண்டர்	பல்லடம் பொது - கிராமபுறம்
142. வி.எம். இராமசாமி முதலியார்	வேலூர் பொது - கிராமபுறம்
143. எம்.ஜி. இராமசாமி நாயுடு	நெசவுத் தொழிலாளர்கள் - தொழிற்சங்கம் அல்லாதது- தொழிலாளர்
144. ஏ. இராமி ரெட்டி	குண்டூர் பொது - கிராமபுறம்
145. என். ரெங்கா ரெட்டி	இராஜம் பெட் பொது - கிராமபுறம்
146. சி. ரெங்கைய்யா நாயுடு	சென்னை நகரம வடக்கு மத்திய பொது - நகர்புறம்
147. பி. ரெத்தின வேலு தேவர்	திருச்சிராப்பள்ளி மற்றும் ஸ்ரீரங்கம் நகரங்கள் பொது - நகர்புறம்
148. ஜி.பி. ரெடி	ஐரோப்பியர்
149. ஜே.எல்.பி. ரோச்சி விக்டோரியா	திருநெல்வேலி - இந்திய கிருத்துவர்
150. திருமதி ருக்மணி லஷ்மிபதி (பேரவைத் துணைத் தலைவர்)	சென்னை நகரம் பெண்கள் பொது - நகர்புறம்
151. ஏ.எஸ். சுவாமி சகாஜானந்தா	சிதம்பரம் பொது - கிராமபுறம் (செ.வ.)
152. சையத் இப்ராகிம்	இராமநாதபுரம் முகமதன்- கிராமபுறம்
153. கே. சக்திவடிவேலு கவுண்டர்	பெரியகுளம் பொது - கிராமபுறம்
154. எம்.ஏ. சலாம்	நெல்லூர் முகமதன் - கிராமபுறம்
155. திரு.பி. சாம்ப மூர்த்தி (பேரவைத் தலைவர்)	கோக்கநாடா நகரம் பொது - நகர்புறம்
156. வி.ஜே. சாமுபிள்ளை	தென்னாற்காடு - திருச்சிராப்பள்ளி - சேலம் - கோயம்புத்தூர்- இந்திய கிருத்துவர்கள்

உறுப்பினர் பெயர்	தொகுதியின் பெயர்
157. டாக்டர் எம்.ஜே. சாமுவேல்	மத்திய மாவட்டங்கள் - இந்திய கிருத்தவர்
158. பி.ஆர். கே. சர்மா	சென்னை நகரம் துறைமுகம் மற்றும் தொழிற்சாலைகள் (நெசவுத் தொழில் ரெயில்வே நீங்கலாக) தொழிலாளர்
159. கே.எஸ். சப்தரிஷி ரெட்டியார்	தெற்கு மத்திய நிலச்சுவான்தார்கள்
160. எல். சட்டநாத கரையாளார்	கோவில்பட்டி பொது - கிராமபுறம்
161. எஸ்.கே. ஷேக் ராவுத்தர்	பாலக்காடு முகமதன் - கிராமபுறம்
162. ஷேக் முகமது லால்ஜன்	குண்டூர் முகமதன் - கிராமபுறம்
163. கே.ஏ. கான்சாகிப் ஷேக் தாவுத்	சேலம், கோயம்புத்தூர், நீலகிரி, முகமதன் - கிராமபுறம்
164. வி.எல்.டி. ஷேக் மன்சூர் தரகனார்	திருநெல்வேலி முகமதன்- கிராமபுறம்
165. ஏ.பி. ஷெட்டி (பாராளுமன்ற செயலாளர்)	கொண்டாப்பூர் பொது - கிராமபுறம்
166. கே. சண்முகம்	கூடூர் பொது - கிராமபுறம் (செ.வ.)
167. கே.ஏ. சண்முக முதலியார்	திருப்பத்தூர் (வடாற்காடு) பொது - கிராமபுறம்
168. வி.டி. ஷேசாத்திரிச்சாரியார்	குடியாத்தம் பொது - கிராமபுறம்
169. எச். சீதாராம ரெட்டி	பெல்லாரி பொது - கிராமபுறம்
170. கே. சீதாராம ரெட்டியார்	கடலூர் பொது - கிராமம்
171. ஜே. சிவசண்முகம் பிள்ளை	சென்னை நகரம் தெற்கு மத்திய பொது நகர்புறம் (செ.வ.)
172. ஜே.எம். ஸ்மித்	ஐரோப்பியர் வர்த்தகம் சென்னை வர்த்தக சபை- சங்கம்
173. ஸ்ரீ இராஜவசி ரெட்டி துர்கா சதா விசுவேசுரா பிரசாத் பகதூர் மனே சுல்தான்	பெஜவாடா பொது - கிராமபுறம்
174. டி. சீனிவாச அய்யர்	கோபிசெட்டிப்பாளையம் பொது - கிராமபுறம்
175. பி.எஸ். சீனிவாச அய்யர்	காஞ்சிபுரம் பொது - கிராமபுறம்
176. கல்லூர் சுப்பாராவ்	பென்னுகொண்டா பொது - கிராமபுறம்
177. கருநாகரம் சுப்பாராவ்	விசாகப்பட்டினம் - கிழக்கு கோதாவரி துறைமுக தொழிற்சாலை தொழிலாளர்
178. என்.எம்.ஆர். சுப்புராம அய்யர்	மதுரை நகரம் பொது - கிராமபுறம்
179. திரு.பி. சுப்புராயன்	திருச்செங்கோடு பொது- கிராமபுறம்
180. பி. சுப்பைய்யா	ஓங்கோல் பொது - கிராமபுறம்
181. சி.பி. சுப்பைய்யா முதலியார்	கோயம்புத்தூர் நகரம் பொது - நகர்புறம்
182. ஏ.ஏம்.பி. சுப்புராய செட்டியார்	நாகப்பட்டினம் பொது - கிராமபுறம்
183. ஏ. சுப்பிரமணியன்	திருக்கோயிலூர் பொது- கிராமபுறம்
184. கே.வி.ஆர். சுவாமி	இராஜமகேந்திரி பொது- கிராமபுறம்
185. பி. ஷியாமா சுந்தரராவ்	தெக்காலி பொது - கிராமபுறம்
186. கான்சாகிப் வி.கே. உன்னிகாமு	மலப்புரம் முகமதன் - கிராமபுறம்
187. வி.எஸ்.ஆர்.எம். வள்ளியப்ப செட்டியார்	திருப்பத்தூர் இராமநாதபுரம் மாவட்டம் பொது - கிராமபுறம்
188. கே. வரதாச்சாரி	சந்திரகிரி பொது - கிராமபுறம்
189. என்.எஸ். வரதாச்சாரி (பாராளுமன்ற செயலாளர்)	சென்னை நகரம் தெற்கு மத்திய - நகர்ப்புறம்
190. சி.ஜே. வர்க்கி (பாராளுமன்ற செயலாளர்)	மேற்கு கடற்கரை - இந்திய கிருத்தவர்
191. ஏ. வேதரத்தினம் பிள்ளை	மன்னார்குடி பொது - கிராமபுறம்
192. எஸ்.பி. வெண்ணாடைய கவுண்டர்	தாராபுறம் பொது - கிராமபுறம்
193. ஜி. வெங்கண்ணா	எல்லூர் பொது - கிராமபுறம் (செ.வ.)
194. கோபாவரம் வெங்கடரெட்டி	நந்தியால் பொது - கிராமபுறம்
195. கிராந்தி வெங்கடரெட்டி	நரசப்பூர் பொது - கிராமபுறம்
196. கே. வெங்கடரெட்டி	நரசராவ் பேட் பொது - கிராமபுறம்
197. பி. வெங்கடாசலம் பிள்ளை	அரியலூர் பொது - கிராமபுறம்
198. பி.டி. வெங்கடாச்சாரி	ஹோசூர் பொது - கிராமபுறம்
199. வி. வெங்கட நாராயண ரெட்டி	கூடூர் பொது - கிராமபுறம்
200. எஸ்.சி. வெங்கடப்ப செட்டியார்	சேலம் பொது - கிராமபுறம்
201. ஆர். வெங்கடப்ப நாயுடு	கூட்டி பொது - கிராமபுறம்
202. கே. வெங்கடசுப்பையா பந்தலு	குண்டூர் மற்றும் தென்னாலி நகரங்கள் பொது - நகர்புறம்
203. பி. வெங்கடராம அய்யர்	கும்பகோணம் பொது - கிராமபுறம்
204. ஆர்.எஸ். வெங்கடராமைய்யா	பழனி பொது - கிராமபுறம்
205. பி. வெங்கடேஸ்வர ராவ் பாலிகா	மங்களூர் பொது - கிராமபுறம்
206. ஆர். வெங்கடசுப்பா ரெட்டியார்	திண்டிவனம் பொது - கிராமபுறம்
207. வி. வெங்கட சுப்பையா	நெல்லூர் பொது - கிராமபுறம்

உறுப்பினர் பெயர்	தொகுதியின் பெயர்
208. டி. விஸ்வநாதம்	விசாகபட்டினம் நகரம் பொது - கிராமபுறம்
209. சர். வில்லியம் ஓவன் ரைட்	ஐரோப்பிய வர்த்தகம் - சென்னை வர்த்தகச்சங்கம் - சபை
210. கே.பி. யெக்னேஸ்வர சர்மா	திருநெல்வேலி - பாளையம்கோட்டை நகரங்கள் பொது - நகர்புறம்
211. திரு. யகாப் ஹசன்	சித்தூர் முகமதன் - கிராமபுறம்

உறுப்பினர் பெயர்	தொகுதியின் பெயர்
212. போடிநாயக்கனூர் ஜமீன்தார் - டி.வி.கே. காமராஜ பாண்டிய நாயக்கர்	தெற்கு நிலச்சுவான்தார்கள்
213. செல்லாப்பள்ளி ஜமீன்தார் - சபாதுல் அக்ரான் ஸ்ரீமந்த் ராஜா எரல் காடா சிவராம பிரசாத் பகதூர் ஜமீன்தார்	பந்தார் பொது - கிராமபுறம்
214. சேமுடு ஜமீன்தார் - வைரி சேர்லா நாராயண கஜபதி ராஜ் பகதூர் வடக்கு	நிலச்சுவான்தார்கள் - 1
215. மிஸ்ராபுரம் ஜமீன்தார் - ஸ்ரீ ராஜமேக வெங்கடராமைய்யா அப்பா ராவ்பகதூர்	வடக்கு நிலச் சுவான்தார்கள் - 11

1946-ஆம் ஆண்டு அமைக்கப்பட்ட சட்டமன்றப் பேரவை உறுப்பினர்கள் பட்டியல்

உறுப்பினர் பெயர்	தொகுதியின் பெயர்
1. அல்லாடி அருண் ராவ்	குண்டூர் மற்றும் நெல்லூர் - இந்திய கிருத்தவர்கள்
2. கான்சாகிப் அப்துல் ஹமீது	கர்நூல் முகமதன் - கிராமபுறம்
3. எம்.எஸ்.அப்துல் மஜீத் சாகிப்	செங்கல்பட்டு மற்றும் தென்னாற்காடு முகமதன்- கிராமபுறம்
4. கான்சாகிப் டி. அப்துல் ரகீப் சாகிப்	பெல்லாரி முகமதன் - கிராமபுறம்
5. முகமது அப்துல் சலாம் சாகிப்	குண்டூர் முகமதன் - கிராமபுறம்
6. எம். இப்ராகிம் குன்ஹி சாகிப்	சிராக்கல் முகமதன் - கிராமபுறம்
7. கே. அகமத் குட்டி காஜி சாகிப்	மலப்புறம் முகமதன் - கிராமபுறம்
8. டி. அலெட்டர்ன்	ஐரோப்பியர்
9. பேகம் ஹமீருதீன் சுல்தான் மிர்	சென்னை நகரம் பெண்கள் முகமதன் - நகர்புறம்
10. திருமதி சி. அம்மண்ண ராஜா (பேரவைத் துணைத் தலைவர்)	எல்லூர் நகரம் பெண்கள் பொது - கிராமபுறம்
11. கே. அனந்த நம்பியார்	ரெயில்வே தொழிலாளர்கள் சங்கம்- தொழிலாளர்
12. பி. அனந்தாச்சார்	கோஸ்பெக்ட் பொது - கிராமபுறம்
13. திருமதி அஞ்சலை அம்மாள்	கடலூர் பெண்கள் பொது - கிராமபுறம்
14. என். அண்ணாமலைப்பிள்ளை	திருவண்ணாமலை பொது - கிராமபுறம்
15. டி.எஸ். அருணாசலம்	திருச்சிராப்பள்ளி - ஸ்ரீரங்கம் நகரங்கள் பொது - நகர்புறம்
16. எம்.எஸ். அட்டாயுல்லா சாகிப்	சேலம் - கோயம்புத்தூர் - நீலகிரி முகமதன் - கிராமபுறம்
17. டி.எஸ். அவினாசலிங்கம் செட்டியார் (அமைச்சர்)	பல்லடம் பொது - கிராமபுறம்
18. எஸ்.வி. பாலகிருஷ்ணன்	பழனி பொது - கிராமபுறம் (செ.வ.)
19. எம். பாப்பிநீடு	எல்லூர் பொது - கிராமபுறம்
20. திரு.எம். பக்தவச்சலம் (அமைச்சர்)	திருவள்ளூர் பொது - கிராமபுறம்
21. திரு.கே. பாஷ்யம் (அமைச்சர்)	பல்கலைக்கழகம்
22. திருமதி பூபதி ராஜு பங்காரு அப்பா	பீமாவரம் பொது - கிராமபுறம்
23. கே. பொக்கை கவுடர்	நீலகிரி பொது - கிராமபுறம்
24. கா.சு. பிருமானந்த ரெட்டி	நரசராவ் பேட் பொது - கிராமபுறம்
25. ஏ. சுந்து	கள்ளிக்கோட்டை பொது- கிராமபுறம்
26. கே. சந்திர மௌலி	தென்னாலி பொது - கிராமபுறம்
27. ஓ. செங்கம்பிள்ளை	திருவள்ளூர் பொது - கிராமபுறம் (செ.வ.)
28. எஸ். சிதம்பர அய்யர்	விழுப்புரம் பொது - கிராமபுறம்
29. எம்.பி. தாமோதரன்	கோட்டையம் பொது - கிராமபுறம்
30. டேனியல் தாமஸ் (அமைச்சர்)	திருநெல்வேலி - இந்திய கிருத்துவர்
31. ஏ. தேவநாயக்கய்யா	கடலூர் பொது - கிராமபுறம்
32. எம். துரைக்கண்ணு	திருத்தணி பொது - கிராமபுறம் (செ.வ.)
33. டி. துரைராஜு பாண்டியன்	திருநெல்வேலி பொது - கிராமபுறம்
34. எம்.ஏ. ஈஸ்வரன்	ஈரோடு பொது - கிராமபுறம்
35. டபிள்யூ.ஜே. பெர்னாண்டஸ்	ஆங்கிலோ இந்தியன்
36. எப். பெரில்லி	ஐரோப்பியர்
37. எச்.ஓ. பௌலர்	ஆங்கிலோ இன்டியன்
38. திரு.வி.வி. கிரி (அமைச்சர்)	சர்வ சிதி பொது - கிராமபுறம்.
39. பி. கோபால ரெட்டி	கவாலி பொது - கிராமபுறம்
40. டி. கோவிந்த ராஜு	பெல்லாரி - பொது - கிராமபுறம் (செ.வ.)
41. எம்.பி. கோவிந்த மேணன்	மலப்புறம் - பொது - கிராமபுறம்
42. சி.கே. கோவிந்த நாயர்	குரும்பர நாடு பொது - கிராமபுறம்
43. பி. கோவிந்த நாயர்	பொன்னானி பொது - கிராமபுறம்
44. எஸ்.கே. வாத்தியார் கோவிந்தராஜ நாயக்கர்	சைதாப்பேட்டை பொது- கிராமபுறம்
45. என். கோவிந்தசாமி நாயுடு	நெசவுத் தொழிலாளர்கள் சங்கம் சென்னை தொழிலாளர்
46. எஸ். குருவுலு	சிக்காக்கோல் பொது - கிராமபுறம் (செ.வ.)
47. பி.பி.சி. ஹசன் கோயா சாகிப்	கள்ளிக்கோட்டை முகமதன் - கிராமபுறம்
48. கவோட் ஜெரி	சென்னை தோட்டக்காரர்கள்
49. கான்சாகிப் எச்.எஸ். உசேன்	மங்களூர் முகமதன் - கிராமபுறம்
50. முகமது உசேன் சாகிப்	திருநெல்வேலி முகமதன்- கிராமபுறம்
51. எம்.வி. ஹைட்ரோஸ்	பாலக்காடு முகமதன்- கிராமபுறம்
52. கான்சாகிப் வி.எஸ். இப்ராகிம்	திருச்சிராப்பள்ளி முகமதன் - கிராமபுறம்
53. சின்னக்காசியார் ஹாஜி மௌல்வி எஸ்.ஏ.எம். இப்ராகிம் சாகிப்	மதுரை முகமதன் - கிராமபுறம்
54. கே. ஈஸ்வரா	கொண்டாப்பூர் பொது - கிராமபுறம்

உறுப்பினர் பெயர்	தொகுதியின் பெயர்
55. முகமது இஸ்மாயில் சாகிப்	விசாகப்பட்டினம் - கிழக்கு கோதாவரி முகமதன் - கிராமபுறம்
56. ஜாபர் மொய்தீர் சாகிப்	அனந்தப்பூர் முகமதன் - கிராமபுறம்
57. திருமதி ஜெபமணி மாசிலாமணி	திருநெல்வேலி - பாளையம்கோட்டை - தூத்துக்குடி நகரங்கள் பெண்கள் - இந்திய கிருத்துவர்கள் நகரங்கள்
58. அல்லு ஜோதி நாயுடு	விஜயநகரம் பொது - கிராமபுறம்
59. ஏ.கே. காதர் குட்டி சாகிப்	கோட்டையம் முகமதன் - கிராமபுறம்
60. டி. கதிரப்பா	பெண்கொண்டா - பொது - கிராமபுறம்
61. பி. கக்கன்	அரியலூர் பொது - கிராமபுறம் (செ.வ.)
62. கே. கானேஸ்வர ராக்	பெஜவாடா - மசூலிப்பட்டினம் நகரங்கள் - பொது - நகர்புறம்
63. கே. காமராஜ நாடார்	சாத்தூர் பொது - கிராமபுறம்
64. கே.டி. காமாட்சி செட்டியார்	பழனி பொது - கிராமபுறம்
65. ஏ. காமேஸ்வர ராக்	குண்டூர் தென்னாலி நகரங்கள் பொது - கிராமபுறம்
66. பி.ஆர். கந்தசாமி கவுண்டர்	பொள்ளாச்சி பொது - கிராமபுறம்
67. பி. கந்தசாமி பிள்ளை	சேலம் நகரம் பொது - கிராமபுறம்
68. வி.டி. கண்ணப்ப முதலியார்	குடியாத்தம் பொது - கிராமபுறம்
69. எம். கன்னியப்பன்	சென்னை நகரம் - துறைமுகம் தொழிற் சாலைகள் (நெசவாளர் ரெயில்வே தொழிலாளர் நீங்கலாக)
70. கே.ஆர். கரந்த் (அமைச்சர்)	புத்தூர் பொது - கிராமபுறம்
71. கே.டி. கோசல்ராம் நாடார்	தூத்துக்குடி பொது - கிராமபுறம்
72. கே. கோட்டி ரெட்டி	கடப்பை பொது - கிராமபுறம்
73. சி. கிருஷ்ண குடும்பன்	பொள்ளாச்சி பொது - கிராமபுறம் (செ.வ.)
74. ஏ. கிருஷ்ணசாமி வாண்டையார்	கும்பகோணம் பொது - கிராமபுறம்
75. கே. குலசேகர தாஸ்	திண்டிவனம் பொது - கிராமபுறம் (செ.வ.)
76. ஸ்ரீ சர்வகண குமார கிருஷ்ண யாசேந்தரபகதூர் வழரூப் - வெங்கடகிரி	வடக்கு மத்திய நிலச்சுவான்தார்கள்
77. எம். குமரன்	சிராக்கல் பொது - கிராமபுறம்
78. காரே மெல்லா குமாரசாமி	சிக்காக்கோல் பொது - கிராமபுறம்

உறுப்பினர் பெயர்	தொகுதியின் பெயர்
79. திரு.பி.எஸ். குமாரசாமி ராஜா	ஸ்ரீவில்லிப்புத்தூர் பொது - கிராமபுறம்
80. கே.டி. குன்கி கமார நம்பியார்	மேற்கு கடற்கரை நிலச்சுவான்தார்கள்
81. ஏ. குப்புசாமி நாயுடு	காஞ்சிபுரம் பொது - கிராமபுறம்
82. ஆர். குப்புசாமி	நெசவுத் தொழிலாளர்கள் சங்கம் சாராதது - தொழிலாளர்
83. வி. குருமாய்யா (அமைச்சர்)	பந்தர் பொது - கிராமபுறம் (செ.வ.)
84. திருமதி.ஏ.வி. குட்டிமாலு அம்மா	தலைச்சேரி - கள்ளிக்கோட்டை பெண்கள் பொது நகர்புறம்
85. பி. லட்சுமண சாமி	அமலாபுரம் பொது - கிராமபுறம் (செ.வ.)
86. திருமதி கே. லட்சுமி அம்மாள்	திண்டுக்கல் பெண்கள் பொது - கிராமபுறம்
87. திருமதி.வி. லட்சுமி அம்மாள்	சேரன் மாதேவி பொது-கிராமபுறம்
88. டபிள்யூ.கே.எம். லாங்லி	ஐரோப்பியர்
89. டி.ஜி. லெனார்டு	ஐரோப்பிய வர்த்தகர் - சென்னை வர்த்தக சபை சங்கீதம்
90. கே. லிங்கா ராஜு	ராஜமுந்திரி பொது - கிராமபுறம்
91. மெகபுக் அலிபெக் சாகிப்	மேற்கு கோதாவரி மற்றும் கிருஷ்ணா முகமதன் - கிராமபுறம்
92. மாகின் முகமது சாமர் சாகிப்	புத்தூர் முகமதன் - கிராமபுறம்
93. யு. பத்மநாப மல்லய்யா	மங்களூர் பொது - கிராமபுறம்
94. பி.எஸ். மல்லிகாஜுனா ராவ்	விசாகப்பட்டினம் - கிழக்கு கோதாவரி - துறைமுகம் தொழிற் சாலைகள் - தொழிலாளர்கள்
95. ஆர்.எஸ். மாணிக்கம்	சாத்தூர் பொது - கிராமபுறம் (செ.வ.)
96. எம். மாரிமுத்து தஞ்சாவூர்	பொது - கிராமபுறம் (செ.வ.)
97. முகமது ரகுதீன் அகமது அன்சாரி சாகிப்	நெல்லூர் முகமதன் - கிராமபுறம்
98. டி.கே. மொய்தீன் குட்டி	பாலக்காடு முகமதன் - கிராமபுறம்
99. ஜான் மோசஸ் வில்சன்	வடக்கு சர்க்கார் - இந்திய கிருத்துவர்கள்
100. என். முகமது அன்வர் சாகிப்	வட ஆற்காடு முகமதன்-கிராமபுறம்
101. எம்.ஏ. முகமது இப்ராகிம்	தஞ்சாவூர் முகமதன் - கிராமபுறம்
102. எம். முகமது இஸ்மாயில் சாகிப்	சென்னை நகரம் முகமதன் நகர்புறம்
103. வி.ஐ. முனுசாமி பிள்ளை	திருக்கோயிலூர் பொது-கிராமபுறம் (செ.வ.)

உறுப்பினர் பெயர்	தொகுதியின் பெயர்
104. பி.எஸ். மூர்த்தி	கோக்கநாடா பொது - கிராமபுறம் (செ.வ.)
105. செட்டிநாடு இளவரசர் எம்.ஏ. முத்தையா செட்டியார்	நாட்டுக்கோட்டை நகரத்தார் சங்கம்
106. யு. முத்துராமலிங்க தேவர்	ராமநாதபுரம் பொது - கிராமபுறம்
107. கே.ஏ. நாச்சியப்ப கவுண்டர்	ஓமலூர் பொது - கிராமபுறம்
108. எஸ். நாகப்பா	கர்நூல் பொது - கிராமபுறம் (செ.வ.)
109. என். நாகராஜ அய்யங்கார்	நாமக்கல் பொது- கிராமபுறம்
110. எஸ். நாகராஜ மணிக்கார்	ஹோசூர் பொது - கிராமபுறம்
111. எஸ். நாகைய்யா	கடப்பா பொது - கிராமபுறம் (செ.வ.)
112. எம். நாகேஸ்வர ராவ்	குண்டூர் பொது - கிராமபுறம்
113. ஜி. நரசிம்ம ராவ்	சென்னை நகரம் வடக்கு பொது - நகர்புறம்
114. பி.எல். நரசிம்ம ராஜு	விஜயநகரம் பொது - கிராமபுறம்
115. கே.பி. நாராயண ரெட்டி	ராஜம்மாபேட் பொது - கிராமபுறம்
116. எம்.ஜி. நடேச செட்டியார்	தர்மபுரி பொது - கிராமபுறம்
117. பி. நடேசன்	தென்னிந்திய வர்த்தக சபை
118. எல்.சி. பயாஸ்	மேற்கு கடற்கரை இந்திய கிருத்துவர்
119. வி.சி. பழனிசாமி கவுண்டர்	கோயம்புத்தூர் பொது - கிராமபுறம்
120. எம். பாலம் ராஜு	கோக்கநாடா பொது - கிராமபுறம்
121. எஸ். பரமானந்த ராயர்	சிதம்பரம் பொது - கிராமபுறம்
122. பி. பரமேஸ்வரன்	செங்கல்பட்டு பொது - கிராமபுறம் (செ.வ.)
123. ஏ.ஒய்.எஸ். பரிசுத்த நாடார்	தஞ்சாவூர், மதுரை, இராமநாதபுரம் இந்திய கிருத்துவர்
124. எம்.எஸ். பட்டாபிராம அய்யர்	திண்டுக்கல் பொது - கிராமபுறம்
125. பி.எஸ். பட்டாபி ராமன்	திருச்செங்கோடு பொது- கிராமபுறம்
126. பழைய குடும்பர்	கோயில்பட்டி பொது - கிராமபுறம் (செ.வ.)
127. ஏ. பெத்தராயப்பா	கூட்டி பொது - கிராமபுறம்
128. எம்.ஜி. பெரியசாமி	நாமக்கல் பொது - கிராமபுறம் (செ.வ.)
129. பெருமல்லா நாயுடு	கண்டுக்கூர் பொது - கிராமபுறம்
130. பி. போக்கர் சாகிப்	கள்ளிக்கோட்டை - கண்ணன்னூர் தலைச்சேரி நகரங்கள் முகமதன் - நகர்புறம்

உறுப்பினர் பெயர்	தொகுதியின் பெயர்
131. பொன்னம்பல கவுண்டர்	திருச்சிராப்பள்ளி பொது- நகர்புறம்
132. வி. பொன்னுசாமி கவுண்டர்	திருப்பத்தூர் வ.ஆர். பொது - கிராமபுறம்
133. ஏ. பொன்னுசாமி முதலியார்	தென்னாற்காடு - திருச்சிராப்பள்ளி - சேலம் - கோயம்புத்தூர் இந்திய கிருத்துவர்கள்
134. திரு.டி. பிரகாசம் (முதலமைச்சர்)	சென்னை நகரம் தெற்கு மத்திய பொது நகர்புறம்
135. ஆர்.ராகவ மேணன்	பாலக்காடு பொது - கிராமபுறம்
136. கே. ராகவன்	வலப்புறம் பொது - கிராமபுறம் (செ.வ.)
137. பி. ராகவய்யா	நெல்லூர் பொது - கிராமபுறம்
138. ஏலம்பள்ளி ஜமீன்தார் ராஜ குருநாத செட்டியார்	தெற்கு மத்திய நிலச்சுவான்தார்கள்
139. ஜி. ராஜமன்னார்	சென்னை நகரம் வடக்கு மத்திய பொது நகர்புறம்
140. கே. ராஜாராம் நாயுடு	திருமங்கலம் பொது - கிராமபுறம்
141. டாக்டர் டி.எஸ். ராமசந்திர ராவ்	சென்னை, செங்கற்பட்டு, இந்திய கிருத்துவர்கள்
142. டி.என். ராமகிருஷ்ண ரெட்டி	மதனப்பள்ளி பொது - கிராமபுறம்
143. ஆர். இராமமூர்த்தி	தெக்காலி பொது - கிராமபுறம்
144. பி. இராமனுஜலு ரெட்டியார்	செய்யாறு பொது - கிராமபுறம்
145. வி.எம். இராமசாமி முதலியார்	வேலூர் பொது - கிராமபுறம்
146. என்.பி. இராமய்யா	முசிறி பொது - கிராமபுறம்
147. டி.வி. இராமசாமி	விசாகப்பட்டினம் பொது- கிராமபுறம்
148. என். ரெங்கசுவாமி	மாயவரம் பொது - கிராமபுறம்
149. எஸ். ரெத்தின சுவாமி	தாராபுரம் பொது - கிராமபுறம்
150. பி. ரெத்தினவேலு தேவர்	திருச்சிராப்பள்ளி பொது கிராமபுறம்
151. ரசாக் கான் சாகிப்	சித்தூர் முகமதன் பொது- கிராமபுறம்
152. திருமதி.அ. ருக்மணி லட்சுமிபதி (அமைச்சர்)	சென்னை நகரம் பெண்கள் நகர்புறம்
153. எஸ். சகஜானந்தா	சிதம்பரம் பொது - கிராமபுறம் (செ.வ.)
154. எஸ்.கே. சாமி கவுண்டர்	கோபி செட்டிப் பாளையம் பொது - கிராமபுறம்
155. டாக்டர்.எம்.ஜே. சாமுவேல்	மத்திய மாவட்டங்கள் - இந்திய கிருத்துவர்
156. பி. சங்கம் நாயுடு	பாலக்கொண்டா பொது- கிராமபுறம்
158. பி. எஸ். சங்கரசுப்பிரமணிய முதலியார்	திருநெல்வேலி பாளையங் கோட்டை நகரங்கள் பொது நகர்புறம்

157. நீலம் சஞ்சீவ ரெட்டி	அனந்தப்பூர் பொது கிராமப்புறம்

உறுப்பினர் பெயர்	தொகுதியின் பெயர்
159. எல். சட்டநாத கரையாளர்	கோயில்பட்டி பொது - கிராமபுறம்
160. ஏ. சத்தியநாராயண ராஜு	நரசப்பட்டி பொது - கிராமபுறம்
161. டி. சத்தியநாராயண ராஜு	வீரவல்லிபட்டி பொது - கிராமபுறம்
162. சீதாராமசாமி கோனா	பொப்பிலி பொது - கிராமபுறம்
163. கே.எம். சேத்தி சாகிப்	மலப்புறம் முகமதன் கிராமபுறம்
164. ஆலம்கான் சவோய் சாகிப்	கடப்பை முகமதன் - கிராமபுறம்
165. சண்முக ராஜேஸ்வர சேதுபதி (இராமநாதபுரம் இராஜா)	தெற்கு நிலச் சுவான்தார்கள்
166. கே. சண்முகம்	கூடூர் பொது - கிராமபுறம் (செ.வ.)
167. ஏ.வி. ஷெட்டி கொண்டாப்பூர்	பொது - கிராமபுறம்
168. திருமதி.வி. சீதாமகாலெட்சுமணி அம்மா	பந்தூர் பொது - கிராமபுறம்
169. எச். சீதாராம ரெட்டி	பெல்லாரி பொது - கிராமபுறம்
170. திரு.ஜே. சிவசண்முகம் பிள்ளை (பேரவைத்தலைவர்)	சென்னை நகரம் தெற்கு மத்திய பொது - நகர்புறம் (செ.வ.)
171. பி.ஆர். சீனிவாச படையாச்சி	திருக்கோயிலூர் பொது- கிராமபுறம்
172. டபிள்யூ. எஸ். சீனிவாச ராவ்	இராணிப்பேட்டை பொது - கிராமபுறம்
173. கே.கே. சுப்பண்ணகவுண்டர்	கோபி செட்டிப்பாளையம் பொது - கிராமபுறம்
174. என்.எம்.ஆர். சுப்பராமன்	மதுரை நகரம் பொது - நகர்புறம்
175. கே. சுப்பாராவ்	பென்னுகொண்டா பொது - கிராமபுறம்
176. டி. சுப்பைய்யா	ஒங்கோல் பொது - கிராமபுறம் (செ.வ.)
177. ஆர். சுப்பைய்யா	செங்கல்பட்டு பொது - கிராமபுறம்
178. டாக்டர்.எஸ். சுப்பிரமணிய அய்யர்	திருப்பத்தூர் (இராமநாதபுரம்) பொது- கிராமபுறம்
179. ஏ. சுப்பிரமணியம்	சேலம் பொது - கிராமபுறம்
180. கே. சுப்பிரமணியம்	கோயம்புத்தூர் நகரம் பொது நகர்புறம்
181. திருமதி.ஏ. சுமங்கலம்மா	பெல்லாரி பெண்கள் பொது - கிராமபுறம்
182. கே. சூரைய்யா	பெஜவாடா பொது - கிராமபுறம்
183. சூரிய ராவ் பகதூர் ஸ்ரீராஜா ராவ்	வெங்கட குமார மகிபதி வடக்கு நிலச்சுவான்தார்கள்
184. ஆர்.வி. சுவாமி நாதன்	சிவகங்கை பொது - கிராமபுறம்
185. எம்.ஆர்.பி. சையத் முகமத் சாகிப்	இராமநாதபுரம் முகமதன்- கிராமபுறம்
186. ஆர். தங்கவேலு	திருவண்ணாமலை பொது- கிராமபுறம் (செ.வ.)
187. டாக்டர்.பி. சுப்பராயன்	தாராபுரம் - பொது - கிராமபுறம்
188. தியாகு வொக்கார்	மன்னார்குடி பொது - கிராமபுறம் (செ.வ)
189. ஏ.ஈ. தாம்சன்	ஐரோப்பிய வர்த்தகர் சென்னை வர்த்தக சபை
190. எம்.டி. தியாகராஜப்பிள்ளை	நாகப்பட்டினம் பொது - கிராமபுறம்
191. ஜி. தியாகராஜ கோளகர்	தஞ்சாவூர் பொது - கிராமபுறம்
192. எச்.எஸ். டவுன்	ஐரோப்பிய வர்த்தகர் சென்னை வர்த்தக சபை
193. ஏ. வைத்தியநாத அய்யர்	வேலூர் பொது - கிராமபுறம்
194. கே. வரதாச்சாரி	திருத்தணி பொது - கிராமபுறம்
195. என்.எஸ். வரதாச்சாரி	சென்னை நகரம் தெற்கு பொது நகர்புறம்
196. ஏ. வேதரத்தினம்பிள்ளை	மன்னார்குடி பொது - கிராமபுறம்
197. கே. வீரண்ண பாதல்	பின்தங்கிய பகுதி, வகுப்பு
198. என். வீரராகவலு	பெஜவாடா - பொது - கிராமபுறம்
199. பி.எம். வேலாயுத பாணி	இராணிப்பேட்டை பொது - கிராமபுறம் (செ.வ.)
200. பி.எஸ். வேலுசாமி கவுண்டர்	பெரிய குளம் பொது - கிராமபுறம்
201. ஜி. வெங்கண்ணா	எல்லூர் பொது - கிராமபுறம் (செ.வ.)
202. கே. வெங்கடராவ்	அமலாபுரம் பொது - கிராமபுறம்
203. ஜி. வேங்கட ரெட்டி	நந்தியால் பொது - கிராமபுறம்
204. ஆர். வெங்கட ரெட்டி	சித்தூர் பொது - கிராமபுறம்
205. பி. வெங்கடாசலம் பிள்ளை	அரியலூர் பொது - கிராமபுறம்
206. கே. வெங்கடகிருஷ்ண ரெட்டியார்	திண்டிவனம் பொது - கிராமபுறம்
207. பி. வெங்கடநாராயண	கோக்கநாடா நகர்புறம் பொது - நகர்புறம்
208. பி. வெங்கட நாராயண ரெட்டி	கூடூர் பொது - கிராமபுறம்
209. பி. வெங்கடரத்தினா	ராஜமுந்திரி பொது - கிராமபுறம்
210. எம். வெங்கட ராஜு	ஓங்கோல் பொது - கிராமபுறம்
211. பி. வெங்கட்ராம அய்யர்	தஞ்சாவூர், கும்பகோணம் பொது - நகர்புறம்
212. என். வெங்கட சுப்பையா	கர்நூல் பொது - கிராமபுறம்
213. பி. வெங்கடேஸ்வரலு	மேற்கு கோதாவரி - கிருஷ்ணா குண்டூர் தொழிற்சாலைகள் - தொழிலாளர்கள்
214. டி. விஸ்வநாதம்	விசாகப்பட்டினம் நகரம் பொது - நகர்புறம்
215. மிராஸ்புரம் ஜமீன்தார் ஸ்ரீமேக வெங்கட ராஜையா அப்பா ராவ் பகதூர்	வடக்கு நிலச்சுவான்தார்கள்

1952-ஆம் ஆண்டு அமைக்கப்பட்ட சட்டமன்றப் பேரவை உறுப்பினர்கள் பட்டியல்

(1952-1957)

உறுப்பினர் பெயர்	தொகுதியின் பெயர்
1. ஆதிகேசவலு நாயுடு கே.	சந்திரகிரி
2. எஸ்.டி. ஆதித்தியன்	திருச்சந்தூர் - பொது
3. சி. அகமது குட்டி	கொடைக்கானல்
4. அய்யனார்	நிலக்கோட்டை - ஒதுக்கப்பட்டது
5. எல். ஆனந்தன்	கள்ளக்குறிச்சி - ஒதுக்கப்பட்டது
6. ஆனந்த பாய்.டி.	உடுப்பி
7. ஜி. ஆன்ஜிநேயலு	பந்தர்
8. அந்தோணி பீட்டர்	மணப்பாறை
9. எஸ்.சி.சி. (எப்) அந்தோணி பிள்ளை	தூளை (சென்னை நகரம்)
10. கே. அப்பால நாயுடு	ஸ்ரீகாகுளம் - பொது
11. அப்பாலசாமி, பூஜா	அமலாபுரம் - ஒதுக்கப்பட்டது
12. அப்பாராவ் பகதூர் ராஜா மேக ரன்கயா	நஸ்விட்
13. ஏ. அப்பு	செவூர்
14. கே. அரங்கநாதன்	செஞ்சி
15. எச்.பி. ஆரிய கௌண்டர்	நீலகிரி - பொது
16. அர்த்தநேஸ்வர கௌண்டர்	எடப்பாடி
17. டி.எஸ். அர்த்தனகிரி	திருச்செங்கோடு - பொது
18. ஆர்.எஸ். ஆறுமுகம்	திருநெல்வேலி - ஒதுக்கப்பட்டது
19. எஸ். ஆறுமுகம்	திருச்செங்கோடு - ஒதுக்கப்பட்டது
20. எஸ்.ஆர். ஆறுமுகம்	திருப்பூர் - ஒதுக்கப்பட்டது
21. வி. ஆறுமுகம்	திருச்செந்தூர் - ஒதுக்கப்பட்டது
22. ஏ.ஜே. அருணாசல முதலியார்	குடியாத்தம் - பொது
23. டி.சி. அச்சன்	சீபுறுப்பாலி - பொது
24. ஒய். ஆதிநாராயண ரெட்டி	ராயகோட்டி
25. ஏ. அய்யாறு	ஜெயகொண்டம் - ஒதுக்கப்பட்டது
26. வி. பாலகிருஷ்ணன்	புதுக்கோட்டை
27. கே. பாலநாராயண ரெட்டி *	புறதத்தூர்
28. ஏ. பாலராமரெட்டி (சி)	காலாஸ்த்திரி
29. எம்.பாப்பாய்யா சௌதாரி *	பெல்லம்கொண்டா
30. கே. பாப்பன்னா டோரா *	பத்திராஜலம் - ஒதுக்கப்பட்டது.
31. ஜி. பாப்பனாய்யா *	திலி - ஒதுக்கப்பட்டது
32. பி. பாப்பு நாயிடு *	எல்லமஞ்ஜிலி
33. டி. பசிலி ரெட்டி *	பெனுகுண்டா
34. பி. பக்தவச்சலு நாயிடு	அரக்கோணம்
35. கே.எச். பொம்மன் -**	நீலகிரி - ஒதுக்கப்பட்டது
36. எம். ஷத்யன் **	மலப்புரம் - ஒதுக்கப்பட்டது
37. வி. சந்திர சூடாமணி தியோ (பி) *	பார்வதிபுரம்
38. சந்திர ராமலிங்கய்யா *	திவி-பொது
39. எஸ். செல்லப்பாண்டியன்	சேரன்மாதேவி
40. பி. செல்லத்துரை	திருவாடானை
41. என். சென்ஞ்சுராம நாயிடு *	கான்துகூர் - பொது
42. ஓ. செங்கம்பிள்ளை	பொன்னேரி - ஒதுக்கப்பட்டது
43. வி. சிதாநந்தம்	பாத்வல்
44. எஸ். சின்னகருப்பத் தேவர்	மேலூர் - பொது
45. பி. சின்னம்மா ரெட்டி *	சித்தூர் - பொது
46. சி. சின்னசாமி நாயுடு	வடமதுரை
47. எம். சின்னதம்பி தேவர்	ஆலம்குளம்
48. வி. சின்னய்யா	திருமயம் - ஒதுக்கப்பட்டது
49. டாக்டர் ஜி. சிற்றம்பலம்	ஸ்ரீரங்கம்
50. பி. சொக்கலிங்கம்	அம்பாசமுத்திரம்
51. ஏ.ஆர்.ஏ.ஆர்.எம். சொக்கலிங்கம் செட்டியார்	காரைக்குடி
52. வி. தருமலிங்க நாயக்கர்	செய்யார்
53. தசரதன்	வந்தவாசி - ஒதுக்கப்பட்டது
54. தசரதராமய்யா	ராப்பூர்
55. எஸ். தெய்வசிகாமணி	காஞ்சிபுரம்
56. எம். தருமலிங்கம்	திருவள்ளூர் - ஒதுக்கப்பட்டது
57. எம். துரைக்கண்ணு	திருத்தணி - ஒதுக்கப்பட்டது
58. ஏ. துரைசாமி கொண்டர் (எப்)	ஹரூர் - பொது
59. துர்காபிரசாத் வீரபத்திர தியோ பகதூர் (ஏ)	பார்வதிபுரம்
60. வி.டி.இலையபிள்ளை (டி)	கல்லக்குறிச்சி - பொது
61. டி.பி.ஏழுமலை	சைதாப்பேட்டை - ஒதுக்கப்பட்டது
62. வி.வி.ஜே. பெர்னான்டஸ்	நியமனம்
63. விஜய நகர ராஜா பி.வி. ஆர். கஜபதி ராஜு (பி)	விஜயநகரம் - பொது
64. கஜபதி ரெட்டி	பொன்னேரி - பொது
65. டி. கணபதி (எப்)	பலாவூர்
66. எம். கங்கப்பா *	பெல்லாரி
67. பி. கங்கைய நாயுடு *	மதுகோல்
68. வி. கோபால கௌண்டர்	மேல்மலையனூர்
69. கோபாலகிருஷ்ணய்யா வாவிலாலா *	சாத்தனப்பள்ளி
70. பி.கே. கோபாலகிருஷ்ணன் **	நாட்டிகா
71. பி. கோபாலகிருஷ்ண ரெட்டி	கூடூர்

உறுப்பினர் பெயர்	தொகுதியின் பெயர்
72. என். கோபாலமேனன் **	பொன்னனி - பொது
73. கே.பி. கோபாலன் **	பையனூர்
74. கே.சி. கோபாலன் உன்னி **	மன்னார்காட்
75. ஜி. கோவிந்தன்	பரமகுடி
76. கே. கோவிந்த ராவ் *	அனகாபள்ளி
77. ஏ. கோவிந்தசாமி நாயக்கர்	விக்கரவாண்டி
78. வி. கோவிந்தசாமி நாயுடு	திருவள்ளூர் - பொது
79. பி. குனையா *	சீப்புறுபள்ளி - ஒதுக்கப்பட்டது
80. எம். அனுமந்தராவ் *	ரேப்பள்ளி
81. ஏ.கே. அனுமந்தராய கௌண்டர்	வாணியம்பாடி
82. ஸ்ரீ. இந்திரையா *	தனுக்கு
83. கே. ஈஸ்வரா **	புத்தூர் - ஒதுக்கப்பட்டது
84. எச்.எம். ஜெகன்நாதன்	வெள்ளூர் - ஒதுக்கப்பட்டது
85. எம். ஜெகன்நாதன்	தின்டிவனம் - ஒதுக்கப்பட்டது
86. எஸ். ஜெயராம ரெட்டியார்	அருப்புக்கோட்டை
87. பி. ஜீவானந்தம்	வண்ணாரப்பேட்டை, சென்னை மாநகரம்
88. ஜி. ஜோசப் *	அமர்தலூர்
89. டி.எம். காலியன்னர்	ராசிபுரம்
90. எம். கல்யாணசுந்தரம்	திருச்சிராப்பள்ளி வடக்கு
91. கு. காமராஜ் (யி)	குடியாத்தம் - பொது
92. சி. கந்தசாமி	மன்னார்குடி - பொது
93. பி. கந்தசாமி கொண்டர்	வேலப்பாடி
94. எம். கந்தசாமி படையாச்சி	உளுந்தூர் பேட்டை
95. எஸ். கந்தசாமி கௌண்டர்	பென்னகரம்
96. எம். கந்தசாமி கௌண்டர் (யி)	மேச்சேரி
97. வி.கே. கண்ணன்	ஆரணி
98. சி.எச். கணரன் **	தெளிச்சேரி
99. பி.ஜி. கருத்திருமன்	நம்பியூர் - பொது
100. எஸ். காசி ரெட்டி *	தார்சி
101. எம். கதிர்வேலு	விருத்தாச்சலம் - ஒதுக்கப்பட்டது
102. எம்.கே. கெம்பை கௌண்டர்	மேட்டுப்பாளையம்
103. எஸ். காதர் செரிப் (டி)	ராணிப்பேட்டை
104. எஸ்.எஸ். கோல்கே பெய்ல் **	பிரம்மாவரம்
105. ஜி.சி. கொண்டையா *	ஆட்மகூர்
106. ஓ. கொரான் **	ஆலத்தூர் - ஒதுக்கப்பட்டது
107. கே.டி. கோசல் ராவ் (டி)	சாத்தான்குளம்
108. பி. கோட்டையா *	சிரலா
109. கே. கொட்டி ரெட்டி கண் *	கடப்பா
110. கோத்திர பசவண்ணா கௌத் *	குட்லிகா
111. ஸ்ரீமதி திம்ம கொட்டமா ரெட்டி *	பட்டிப்பாடு
112. வி.ஆர். கிருஷ்ண அய்யர்	குத்துபரம்பா

உறுப்பினர் பெயர்	தொகுதியின் பெயர்
113. ராஜா வி.வி. கிருஷ்ணம் ராஜு * பகதூர்	துனி
114. டி. கிருஷ்ணமூர்த்தி கௌண்டர் *	கிருஷ்ணகிரி
115. பி. கிருஷ்ணமூர்த்தி ராவ்	புங்கானூர்
116. ஆர். கிருஷ்ணன் **	ஆலத்தூர் - பொது
117. கே. கிருஷ்ணாராவ் *	நெல்லூர் -பொது
118. ஒய்.வி. கிருஷ்ணராவ் *	பத்திராச்சலம் - பொது
119. டாக்டர் யூ. கிருஷ்ணா ராவ்	துறைமுகம் - சென்னை நகரம்
120. பி.எஸ். கிருஷ்ணசாமி ஐய்யங்கார்	மானாமதுரை
121. வி. கிருஷ்ணசாமி கோபாலர்	பட்டுக்கோட்டை
122. வி. கிருஷ்ணசாமி படையாச்சி	புவனகிரி
123. ஆர். கிருஷ்ணசாமி நாயுடு	எதிர்க்கோட்டை
124. குமாரசாமி ராஜா பகதூர் (ஏ)	புத்தூர்
125. குனே ராவ். எம். *	சிந்தாலப்புடி
126. குன்னன்.இ.டி. **	பொன்னேரி - ஒதுக்கப்பட்டது
127. குன்ஷிமுகமது சபி	பெறுந்தலைமன்னா
128. பி. குன்னிராமன் கிதாவ் **	பெறம்பறா
129. சி. குன்னிராம குருப் **	கொய்லாண்டி
130. ஆர். குப்புசாமி	மதுக்கரை
131. கே.பி. குட்டி கிருஷ்ணன் நாயர் **	கோழிக்கோடு
132. எல். இலட்சுமணதாஸ் *	பதப்பனம் - பொது
133. எஸ். இலட்சுமண கௌண்டர்	சேலம் - கிராமபுறம்
134. இலட்சுமண நாராயண ரெட்டி *	பென்னுக்கொண்டா
135. எம். இலட்சுமணசாமி *	கங்கிப்படு
136. டி. இலட்சமையா *	மங்கலகிரி
137. ஆர். இலட்சுமி நரசிம்மம் தோரா *	தக்கிளி
138. பி. இலட்சும நரச ராஜு *	நரசப்பூர் - பொது
139. கே.எஸ். இலட்சுமிபதி நாயக்கர்	ஒட்டன்சத்திரம்
140. ஜி. லட்சன்னா *	சொம்பேட்டா
141. வி. மதனகோபால்	வேடசந்தூர்
142. கே. மாதவன் நம்பியார் **	மட்டனூர்
143. என். மகாலிங்கம்	பொள்ளாச்சி - பொது
144. கே. மலகொண்டையா *	ஓங்கோல் - ஒதுக்கப்பட்டது
145. டி. மல்லையா *	அடோனி - ஒதுக்கப்பட்டது
146. டி. மணவாளன் (யி)	குடியாத்தம் - ஒதுக்கப்பட்டது
147. எம்.பி. மங்கலகொண்டார்	பழனி
148. எம். மாணிக்கசுந்தரம்	கரூர் - பொது
149. எம்.ஏ. மாணிக்கவேலு	போளூர்
150. பி.ஜி. மாணிக்கம்	நம்பியூர் - ஒதுக்கப்பட்டது
151. ஒய். மஞ்சையா ஷெட்டி **	கூட்டாப்பூர்
152. எம். மாரிமுத்து	தஞ்சாவூர் - ஒதுக்கப்பட்டது

உறுப்பினர் பெயர்	தொகுதியின் பெயர்
153. ஏ.கே. மாசிலாமணி செட்டியார் (ஜி)	வேலூர் - பொது
154. டாக்டர் கே.பி. மேனன்	திருத்தலா
155. எம்.எஸ். முகரால்	காசர்கோடு
156. முகமது சலி மரக்காயர்	அறந்தாங்கி
157. கே. மொயீடு **	பாதகரா
158. மூகயதேவர்	பெரினாகுளம் - பொது
159. எம். மொட்டயன்	முதுகளத்தூர் - தனி
160. என். மௌகுருசாமி நாயுடு	உடுமலைப்பேட்டை
161. எம். முனிரெட்டி	ஓசூர்
162. எம்.எஸ். முனிசாமி பிள்ளை	திண்டுக்கல்
163. கே.ஜி. முனுசாமி கௌண்டர் (பி)	ராணிப்பேட்டை
164. பி.எம். முனுசாமி கௌண்டர்	உதனப்பள்ளி
165. ஸ்ரீ எஸ்.ஆர்.வி.பி. மூர்த்தி ராஜு*	தடப்பள்ளிக்கூடம்
166. எம்.ஏ.ராஜாமுத்தையா செட்டியார்	திருப்பத்தூர் (ராமநாதபுரம்)
167. சி. முத்தையாப்பிள்ளை	சீர்காழி
168. வி. முத்து	பெரியகுளம் - தனி
169. முத்துகுமார சாமி	நன்னிலம் - தனி
170. டி.டி. முத்துகுமாரசாமி நாயுடு	திருக்கோயிலூர்- பொது
171. யு. முத்துராமலிங்கத் தேவர் (எப்)	முதுக்குளத்தூர் - பொது
172. முத்துசாமி	திருக்கோவிலூர் - தனி
173. ஆர்.எம். முத்து தேவர்	நிலக்கோட்டை - பொது
174. வி. நாடிமுத்துப் பிள்ளை (ஏ)	பட்டுக்கோட்டை
175. நாகபூஷணம்	ராயதுர்கா
176. டாக்டர். ஆர். நாகனகௌத்	ஹோஸ்பேட்
177. வி.ஆர். நாகராஜன்	விழுப்புரம்
178. ஜி. நாகேஸ்வர ராவ்	ரசோல் - பொது
179. டி. நாகரெட்டி *	அனந்தப்பூர்
180. பி.எஸ். நல்லகௌண்டர்	கோபிச்செட்டிபாளையம்
181. பி.கே. நல்லசாமி	பவானி
182. கே.ஆர். நல்லசிவம்	கொடுமுடி
183. ஓ.ஏ. நஞ்சப்பா	அரூர் - தனி
184. கே.ஆர். நரச ராஜு (ஏ)	ராமச்சந்திராபுரம்
185. என்.வி.எல். நரசிம்மராவ் *	குண்டூர்
186. பி. நரசிம்ம ரெட்டி	ராஜம்பேட் - பொது
187. கவாலி நாராயணா*	சீர்காக்குளம் - தனி
188. எம். நாராயண குருக் **	ஒட்டப்பாளம்
189. எம். நாராயண நம்பியார் **	ஹோத்தூர்க்
190. டி.சி. நாராயண நம்பியார் **	தலிப்பரம்பா
191. எஸ். நாராயணப்பா *	கல்யாண்துர்க் - பொது
192. டி. நாராயண ராஜு *	உண்டி
193. எம். நாராயணசாமி *	ஓங்கோல் - பொது
194. ஜி. நாராயணசாமி நாயுடு	ஆடுதுறை
195. ஆர்.ஏ. நடராச முதலியார்	கலசப்பாக்கம்
196. ஆசிநீலாதிரி ராவ் ரெட்டி *	அட்சபுரம்

உறுப்பினர் பெயர்	தொகுதியின் பெயர்
197. எஸ். பக்கிரிசாமி பிள்ளை	பெரம்பூர் சென்னை மாநகரம்
198. கே.வி.எஸ். பத்மநாபராஜு (பி) *	ஆலமங்கா
199. எம்.கே. பத்மாபிரபா கௌண்டர் **	வயநாடு - பொது
200. எல்.சி. பையில் **	மங்களூர்
201. எம். பழனியாண்டி (எப்)	அரியலூர்
202. ஆர்.எம். பழனியப்பன்	திருமயம் - பொது
203. எம். பழனிமுத்து	பெரம்பலூர் - தனி
204. எம்.கே. பழனிசாமி	ஊத்துக்குழி
205. கே.ஜி. பழனிச்சாமி கௌண்டர் (யி)	காங்கேயம்
206. பழனிசாமி கவுண்டர்	தொண்டாமுத்தூர்
207. வி.ஜி. பழனிசாமி கவுண்டர் (ஜி)	கோயில்பாளையம்
208. எஸ். பஞ்சாசரம்	ஆற்காடு
209. ஆர்.எஸ்.கே. பாண்டியன்	சங்கரநாயநார் கோவில் - பொது
210. என். பரமசிவம்	பெரம்பலூர் - பொது
211. என். பரமசிவம் (டி)	விருதாச்சலம் - பொது
212. பி. பரமேஸ்வரன்	மதுராந்தகம் - தனி
213. எஸ். பரமேஸ்வரப்பா *	சிருகுப்பா
214. கே. பார்த்தசாரதி (யி)	கள்ளக்குறிச்சி
215. எஸ்.பி.பி. பட்டாபிராம ராவ் *	பாமர்ரு
216. கே. பட்டாபிராமய்யா(யி)	ராமச்சந்திராபுரம்
217. எம். பெண்டா நாயுடு *	பாதுப்பட்டினம் - தனி
218. எம்.பி. பெரியசாமி	நாமக்கல் - தனி
219. பி. பொன்னம்பலக் கௌண்டர் (யி)	திருச்சிராப்பள்ளி தெற்கு
220. டி. போத்தராஜு *	விஜயவாடா
221. சி. பிரபாகர சௌதிரி *	ராஜமுந்திரி
222. டி. பிரகாசம் (யி) *	சிறுங்குவரபக் கோட்டா
223. சி. புல்லாரெட்டி *	நந்திகோட்கர்
224. புண்டரிக்காச்சார்யலு *	ஹோஞ்ஜாரம்
225. எஸ். ராதாகிருஷ்ணன்	பண்ருட்டி
226. யி.எல். ராகவமுதலியார்	திருப்பத்தூர்
227. டி.கே. ராஜி	ஸ்ரீவில்லிபுத்தூர் - பொது
228. பி.பி.கே. இராஜாசிதம்பரம்	லால்குடி
229. என். ராஜகோபால்	மணச்சனல்லூர்
230. பி.ஆர். ராஜகோபால கவுண்டர்	தருமபுரி
231. கே.ஆர். ராஜகோபால ராவ் *	குடிவாடா - பொது
232. சி. ராஜம் ராமசாமி	மைலாப்பூர் சென்னை நகரம்
233. பி.டி. ராஜன்	கம்பம்
234. கே. ராஜாராம்	திருமங்கலம்
235. எம். ராஜேஸ்வரராவ் *	கோவூர் - தனி
236. கே.டி. ராஜு	ஈரோடு
237. டி.கே. ராமா	மதுரை தெற்கு
238. என். ராமபத்திர ராஜு *	அமலாபுரம்-பொது

உறுப்பினர் பெயர்	தொகுதியின் பெயர்
239. டி. ராமபிரம்மம் *	பாலமனர்
240. எம்.ஆர். ராமச்சந்திரன்	திருப்போரூர்
241. பி.எஸ். ராமசந்திர ராவ் *	கோவூர் - பொது
242. ஏ. ராமசந்திர ரெட்டியார்	திருவண்ணாமலை - பொது
243. எம். ராமகிருஷ்ண அய்யர்	சைதாப்பேட்டை - பொது
244. கே. ராமகிருஷ்ணன்	பாலகாடு
245. பி. ராமகிருஷ்ண ரெட்டி *	கவாலி
246. எஸ். இராமலிங்கம்	தஞ்சாவூர் - பொது
247. எச். ராமலிங்க ரெட்டி *	அடோனி - பொது
248. பி. இராமமூர்த்தி	மதுரை வடக்கு
249. கே. இராமமூர்த்தி *	குலுகொண்டா
250. ஜி. ராமராவ் *	குடிவாடா - தனி
251. என்.வி. ராமராவ் *	புருகுபுடி
252. பி. ராமராவ் *	திருவாரூர்
253. வி. ராமராவ் *	காஞ்சிகட்சேரலா
254. வி.வி. இராமசாமி (டி)	விருதுநகர்
255. கே. இராமசாமி தாஸ் *	கோவில்பட்டி
256. கே.வி. இராமசாமி	நாமக்கல் - பொது
257. கோட்டா இராமசாமி *	பெத்தபுரம்
258. என்.சி. இராமசாமி கௌண்டர்	செங்கம்
259. வி.கே. இராமசாமி முதலியார்	உத்திரமேரூர்
260. எஸ். இராமசாமி நாயுடு	செட்டூர்
261. எஸ்.எஸ். இராமசாமி படையாச்சி	கடலூர் - பொது
262. ஏ. இராமசாமிதேவர் (ஏ)	திருச்சிராப்பள்ளி தெற்கு
263. கே.வி. இராமேசம் *	சோர்தாவரம்
264. ஏ. இராமிரெட்டி *	துக்கிராலா
265. கே. ராமய்யா *	ஜம்மாலமதுகு
266. கே. ராமய்யா சௌதரி *	உதைய கிரி
267. கே. ரங்காராவ் *	சிலக்களூர் பேட்
268. பி. ரெங்காரெட்டி	கம்மம்
269. பி.எஸ். ரெங்கசாமி நாயுடு	திருப்பூர் - பொது
270. ஆர். ரெங்கசாமி கௌண்டர்	பரமத்தி
271. பி. ரெங்கசாமி ரெட்டியார்	துறையூர்
272. என். ரத்தின கவுண்டர்	அரவகுறிச்சி
273. ஏ. ரத்தினம்	கடலூர் - தனி
274. பி. ரத்தினசாமி பிள்ளை	ஓமலூர்
275. ஏ.எம். ரத்தினசாமி (டி)	குடியாத்தம் - தனி
276. ஏ.எஸ். சகஜநந்தா	சிதம்பரம் - தனி
277. ஏ.எம். சம்பந்தம்	திருவல்லிக்கேணி சென்னை நகரம்
278. கே.ஆர். சம்பந்தம்	மாயவரம் - பொது
279. ஏ. சாம்பசிவம்	தலைவாசல்
280. ஜி. சாமிய கூரையர்	சலியமங்கலம்
281. பி. சங்கம் நாயுடு	பாலக்கொண்டா

உறுப்பினர் பெயர்	தொகுதியின் பெயர்
282. என். சஞ்சிவ ரெட்டி (யி) *	காலாஸ்த்திரி
283. ஜி. சஞ்சிவய்யா *	கர்நூல் - தனி
284. வி. சங்கரநாராயணமேனன் **	பட்டம்பி
285. என். சங்கரரெட்டி *	கர்நூல் - பொது
286. யி.கே. சங்கரவர்ம ராஜா **	நாதபுரம்
287. பி. சங்கரய்யா *	கோவூர்
288. டி.வி. சன்னாசி	கரூர் - தனி
289. கே. சாந்தப்பா *	கல்யாண் - தனி
290. ஜி. சத்தியநாராயணா *	எலூறு
291. எச். சத்தியநாராயண தோரா *	நரசன்னப்பேட்டா
292. பி. சத்தியநாராயண ரெட்டி *	அனப்பருத்தி
293. டி. சீத்தாராம்மய்யா *	மதனப்பள்ளி
294. கே.எம். சீத்தி **	மல்லப்புரம்-பொது
295. எம்.எஸ். செல்வராஜன் (யி)	சாத்தான்குளம்
296. பி. செல்வராஜ்	விளாத்திக்குளம்
297. ஏ. சேனாதிபதி கவுண்டர்	தருமாபுரம்
298. எம்.ஜி. சங்கர்	நாங்குநேரி
299. சன்முக ராஜேஸ்வர சேதுபதி	ராமநாதபுரம் ராஜா. ராமநாதபுரம்
300. கே. சண்முகம் *	கந்துக்குர் - தனி
301. கே. சண்முகம் (யி)	விருதுநகர்
302. டி. சண்முகம்	சிருபெரும்புதூர்
303. ஏ.பி. ஷெட்டி **	கர்கல
304. ஆர். சித்தன்ன கௌத் *	மதகசிரா
305. இஜாரி சிரசப்பா *	அர்பனஹல்லி
306. வி.எஸ். சிவபிரகாசம்	மேலூர் - தனி
307. என். சிவராஜ்	நாகப்பட்டினம் - பொது
308. என். சிராமி ரெட்டி *	கமலாபுரம்
309. ஜி. சிவசங்க ரெட்டி	இந்துப்பூர்
310. ஜே. சிவசண்முகம் பிள்ளை (சி)	ஆயிரம் விளக்கு, சென்னை நகரம் - தனி
311. சோமசுந்தர கௌண்டர் எஸ்.	வந்தவாசி, பொது
312. சி.னி. சோமய்யாஜுலு (சி)	சிருங்கோடாபக்கோடா
313. எஸ்.என். சோமய்யாஜுலு	திருநெல்வேலி
314. டாக்டர்.டி.எஸ். சுந்தரம் ராமச்சந்திரன்	ஆத்தூர்
315. கே.டி. ஸ்ரீதரன் **	கண்ணனூர்
316. ஸ்ரீகிருஷ்ணா வி. *	பப்பட்லா
317. கே. ஸ்ரீனிவாசலு *	தருமாவரம்
318. சிறுங்காரம்	சித்தூர் - தனி
319. ஏ. சுப்புராஜ்	உத்தமபாளையம்
320. பி. சுப்புராஜு * (பி)	பீமாவரம்
321. கே. சுப்பாரெட்டி	பால்நாட்
322. எம். சுப்பா ரெட்டி *	நந்தியால
323. ஏ.கே. சுப்பராய கவுண்டர்	காங்கேயம்
324. சி. சுப்புராயடு *	தாதுபத்திர்

உறுப்பினர் பெயர்	தொகுதியின் பெயர்
325. ஏ.கே. சுப்பையா	மன்னார்குடி - தனி
326. சி. சுப்பிரமணியம்	கோயம்புத்தூர்
327. கே.எஸ். சுப்பிரமணிய கவுண்டர்(டி)	மேச்சேரி
328. எம்.பி. சுப்பிரமணியம்	ஆத்தூர்
329. ஐ.கே. சுப்பிரமணியப்பிள்ளை	தென்காசி
330. எம். சுப்பிரமணிய நாயக்கர்	ஷோலிங்கர்
331. ஆர்.பி.வி. சுதர்சன வர்மா (யி)	புத்தூர்
332. பி. சூர்ய சந்திர ராவ்	ஆலம்புரம்
333. கே. சூர்ய நாராயணா *	பீமுனிபட்டினம்
334. ராஜா சகி சூர்ய நாராயண ராஜு	பாயகராவ் பேட்டா
335. ஜி. சூர்ய நாராயணா *(பி)	விஜயநகரம் - தனி
336. என்.என். சுவர்னா **	முல்கி
337. எஸ். சுவாமிக்கன்னு (யி)	விருதாச்சலம்
338. ஆர்.வி. சுவாமிநாதன்	சிவகங்கா
339. எஸ். சுயம்பிரகாசம்	பாபநாசம்
340. பி. சியாம் சுந்தர ராவ் *	நரசப்பூர் - தனி
341. ஆர். தங்கவேலு	திருவண்ணாமலை - தனி
342. எஸ்.பி. தங்கவேலு	முசிரி
343. எம்.டி. தியாகராஜபிள்ளை	நன்னிலம் - பொது
344. பி. திம்மா ரெட்டி *	பிளேரு
345. தினகரசாமி தேவர்	சேடப்பட்டி
346. ஆர்.கே. திருமூர்த்தி	பொள்ளாச்சி - தனி
347. கே. உப்பி **	திருவூர்
348. பி. ஊர்காவலன்	சங்கரநாயனார் கோவில் - தனி
349. வடிவேலு	நாகப்பட்டினம் - தனி
350. ஜி. வகீசம் பிள்ளை	சிதம்பரம் பொது
351. பி. வைகுண்ட பாலிகா **	பானிமங்கலூர்
352. வைகுண்டம்	ஸ்ரீவில்லிபுத்தூர் தனி
353. வி. வைரவ தேவர் (யி)	அதிராம் பட்டினம்
354. கே. வரதாச்சாரி	திருத்தணி - பொது
355. டி.ஆர். வரதன்	கும்பகோணம்
356. டாக்டர்.பி. வரதராஜலு நாயுடு	சேலம் டவுன்
357. எம். வீரபத்திரம் *	பர்வதா
358. கே. வீரண்ணபாதல்	கோலுகொண்டா
359. ஏ.வேலு	மாயவரம் -தனி

உறுப்பினர் பெயர்	தொகுதியின் பெயர்
360. சீ. வேலுகண் *	வயநாடு - தனி
361. கே.வி. வீமாரெட்டி *	கதிரி
362. எஸ். வீமய்யா *	நெல்லூர் - தனி
363. கே. வெங்கய்யா	பொன்னூர்
364. சி. வெங்கடகிருஷ்ணராவ் *	காக்கிநாடா - பொது
365. ஆர்.வெங்கடஜகாராவ் *	பீத்தாபுரம்
366. கே. வெங்கட குருமி நாயுடு *	பொப்பிலி
367. அல்லூரி வெங்கடராம ராஜு *	ராசோல் - தனி
368. என். வெங்கடராமய்யா *	நரசராவ் பேட்
369. கே. வெங்கட செட்டி *	தோனி
370. பி. வெங்கட சிவய்யா *	வினுக்கொண்டா
371. எம். வெங்கட சுப்பாரெட்டி *	கோயில்குந்துளா
372. ஓ. வெங்கடி சுப்பா ரெட்டி	மதுராந்தகம் - பொது
373. டி.எம்.வெங்கடசுப்பா ரெட்டி *	காட்டூர்
374. பி. வெங்கட சுப்பையா *	ராஜம்பேட்
375. ஏ. வெங்கட சுப்பிரமணியம் *	கைக்காலூர்
376. என். வெங்கடய்யா	மர்க்காப்பூர்
377. பி. வெங்கடேச சோலாகர்	நீலாமங்கலம்
378. பில்லாமரி வெங்கடேஸ்வரலு *	ஜக்கையாபேட்
379. கே. வெங்கடநாராயண தோரா *	சலுரு
380. எஸ். வெங்கடராம அய்யர் (ஏ)	அதிராமப்பட்டினம்
381. ஏ. வெங்கடராமய்யா *	தெனாளி
382. கே. வெங்கடராமன கவுடா *	புத்தூர் - பொது
383. வெங்கடராவ் சகா *	காக்கிநாடா - தனி
384. பி. வெங்கடசாமி ரெட்டி *	வேங்கடகிரி
385. கே.வெங்கடசாமி நாயுடு	ஆயிரம் விளக்கு, சென்னை நகரம் - பொது
386. எம். வேணுகோபால கௌண்டர்	திண்டிவனம் - பொது
387. வேணுகோபால கிருஷ்ணசாமி	கடம்பூர்
388. ஜே.எல்.பி. ரோச்சி விக்டோரியா	தூத்துக்குடி
389. கே. வினாயகம்	செங்கற்பட்டு
390. விருப்பாக்ஷய்யா **	கொல்லேகால்
391. தென்னேட்டி விஸ்வநாதம் (பி)	விசாகப்பட்டினம்
392. கே.ஆர். விஸ்வநாதன்	ஜெயம் கொண்டம் - பொது
393. ஜி. எல்லமந்தா ரெட்டி *	கனிகிரி

* ஆந்திர மாநிலம் அமைக்கப்பட்ட பிறகு உறுப்பினராக தொடரவில்லை.
** மாநிலங்கள் மறு ஒருங்கிணைக்கப்பட்ட பிறிது உறுப்பினராக தொடரவில்லை.
(ஏ) பதவிக் காலத்தில் இறந்தவர்கள்.
(பி) ராஜினாமா செய்து விட்டு மீண்டும் தேர்ந்தெடுக்கப்பட்டவர்கள்.
(சி) பதவிக் காலத்தில் ராஜினாமா செய்தவர்கள்.
(டி) உறுப்பினர்களின் தேர்தல் செல்லாமற் போனது.
(யி) இடைத் தேர்தலில் தேர்ந்தெடுக்கப்பட்டவர்கள்.
(எப்) மக்களவைக்கு தேர்ந்தெடுக்கப்பட்ட பிறகு பதவியை ராஜினாமா செய்தவர்கள்.
(ஜி) சென்னை சட்ட மேலவைக்கு தேர்ந்தெடுக்கப்பட்ட பிறகு ராஜினாமா செய்தவர்கள்.

இரண்டாவது தமிழ்நாடு சட்டமன்றப் பேரவையின் உறுப்பினர்கள்
(1957 - 1962)

உறுப்பினர் பெயர்	தொகுதியின் பெயர்
1. திரு. எஸ்.பி. ஆதித்தன்	சாத்தான்குளம்
2. திரு.எம். அழகிரிசாமி	கொடைக்கானல்
3. திரு.எம். ஆனந்தன்	கள்ளக்குறிச்சி - தனித்தொகுதி
4. திருமதி.டி.என். அனந்தநாயகி	பேசின் பிரிட்ஜ், சென்னை நகரம்.
5. திரு.கே. அன்பழகன்	எழும்பூர், சென்னை நகரம்
6. திரு.சி.என்.	அண்ணாதுரை காஞ்சிபுரம்
7. திரு.எஸ். அண்ணாமலை	போரூர்.
8. திரு. ஜி.எம். அண்ணாமலை முத்துராஜா (மறைவு - 27.1.1692)	அனந்தநல்லூர்.
9. திரு.எஸ்.ஏ.எம். அண்ணாமலை உடையார்	திருக்கோயிலூர் - பொது.
10. திரு.கே. அப்பாவுபிள்ளை	ஹோசூர்
11. திரு.பி. அப்பாவு	செங்கற்பட்டு - தனித்தொகுதி
12. திரு. பி. அரசன் (திரு.சாமி சஹாஜானந்தா மறைவினால் ஏற்பட்ட வெற்றிடத்திற்கு 19.10.59 அன்று இவர் தேர்ந்தெடுக்கப்பட்டார்)	சிதம்பரம் தனித்தொகுதி
13. திரு.கே.எஸ். அர்த்தநாரீசுர கௌண்டர்	மேட்டூர்
14. திரு.எம்.ஏ.பி. ஆறுமுகசுவாமி	ஆத்தூர்.
15. திரு.வி.எஸ். அருணாசலம்	திருவள்ளூர் - தனித்தொகுதி
16. திரு.வி. அருணாசல தேவர்	ஆலங்குடி - பொது
17. திரு.ஏ.வி.பி. ஆசைதம்பி	ஆயிரம்விளக்கு, சென்னை நகரம்.
18. திரு.டி.எஸ். ஆதிமூலம்	கடையம்
19. திரு.எம். பக்தவச்சலம் (அமைச்சர்)	ஸ்ரீபெரும்பத்தூர்
20. திரு. பி. பக்தவச்சல நாயுடு (துணை சபாநாயகர்)	ஷோலிங்கர்.
21. திரு. திரு.டபிள்யூ.பி.ஏ.ஆர். சந்திரசேகரன்	நிலக்கோட்டை -பொது
22. திரு. திரு.ஏ.இ. சந்திரசேகர நாயகர்	ராணிப்பேட்டை
23. திரு.ஆர். சிதம்பர பாரதி	மானாமதுரை
24. திரு.ஏ. சிதம்பரநாத நாடார்	நாகர்கோவில்
25. திரு.பி.எஸ். சின்னதுரை	பல்லடம்
26. திரு.எஸ். சின்னகருப்ப தேவர்	திருப்பரங்குன்றம்
27. திரு.ஏ. சின்னசாமி	ஸ்ரீவில்லிபுத்தூர் - தனித்தொகுதி
28. வி. சின்னையா	ஆலங்குடி - தனித்தொகுதி
29. திரு.என்.பி.எம். சின்னைய கவுண்டர்	மணப்பாறை.
30. திரு.என்.பி. சொக்கலிங்கம்	திருகோஷ்டியூர்.
31. திரு. டி.டி. டேனியல்	பத்மநாபபுரம்

உறுப்பினர் பெயர்	தொகுதியின் பெயர்
32. திரு. டி. தசரதன்	வந்தவாசி - தனித்தொகுதி
33. திரு. பி. துரைசாமி ரெட்டியார்	ஆரணி
34. திரு.ஏ.எஸ். துரைசாமி ரெட்டியார்	சைதாப்பேட்டை
35. திரு.என்.ஏகாம்பர முதலி	திருவள்ளூர் - பொது
36. திரு.பி.எஸ். எல்லப்பன்	மதுராந்தகம் - தனித்தொகுதி
37. திரு.டி.பி. ஏழுமலை	பொன்னேரி - தனித்தொகுதி
38. திரு.ஜி. கோமதிசங்கர தீட்சதர்	அம்பாசமுத்திரம்
39. திரு.கே. கோபால கவுண்டர்	சத்தியமங்கலம்
40. திரு.ஏ. கோவிந்தசாமி	வளவனூர்
41. திரு.பி. கோவிந்தசாமி நாயுடு	பொன்னேரி - பொது
42. திரு.ஜி.ஜி. குருமூர்த்தி	பவானி - பொது
43. திரு.கே.எஸ்.ஜி. ஹாஜாஷெரீப்	திருவல்லிக்கேணி, சென்னை நகரம்.
44. திருமதி ஹேமலதா தேவி	பெண்ணகரம்
45. திரு.டி. இருசப்பன்	ஆத்தூர் - தனித்தொகுதி
46. திரு.எம். ஜகந்நாதன்	திண்டிவனம் - தனித்தொகுதி
47. திரு.எம்.ஜே. ஜாமல்மொய்தீன்	திண்டுக்கல்
48. திரு.எம்.ஜங்கல் ரெட்டியார்	செஞ்சி
49. திரு.பி. ஜெயராஜ்	மாயவரம் - தனித்தொகுதி
50. திரு.பி. கக்கன் (அமைச்சர்)	மேலூர் - தனித்தொகுதி
51. திரு.டி.எம். காளிஅண்ணன்	திருச்செங்கோடு - பொது
52. திரு.எம். கல்யாணசுந்தரம்	திருச்சிராப்பள்ளி 2
53. திருமதி கமலாம்புஜம்மாள்	கும்மிடிபூண்டி
54. திரு.கே. காமராஜ நாடார் (முதலமைச்சர்)	சாத்தூர்
55. திரு.ஆர். கந்தசாமி	திருச்செங்கோடு - தனித்தொகுதி
56. திரு.எம். கந்தசாமி கந்தர்	தர்மபுரி
57. திரு.கந்தசாமி படையாச்சி	உளுந்தூர் பேட்டை
58. திரு.எம்.ஆர். கந்தசாமி முதலியார்	வீரபாண்டி
59. திரு.டி. கரிய கவுண்டர்	செங்கம்
60. திரு.கே.ஆர். கரியமாணிக்கம் அம்பலம் (உறுப்பினர் பதவி 21.10.57 முதல் செல்லத்தக்கதாகி விட்டது)	திருவாடணை
61. திரு. எம். கருணாநிதி	குளித்தலை
62. திரு.கே. கருத்தப்ப கவுண்டர்	ஒட்டன் சத்திரம்
63. திரு.பி.ஜி. கருத்திருமன்	கோபிசெட்டிபாளையம்
64. திரு.எஸ். கதீர் ஷெரீப்	ஆற்காடு
65. திரு.பி. குழந்தைகவுண்டர்	நாமக்கல் - பொது
66. திருமதி குழந்தையம்மாள்	துளூர்

உறுப்பினர் பெயர்	தொகுதியின் பெயர்
67. திரு.வி.கே. கோதண்டராமன்	குடியாத்தம் - பொது
68. திரு.வி.கே. கிருஷ்ணமூர்த்தி	ஆம்பூர் - பொது
69. டாக்டர்.யு. கிருஷ்ணராவ் (சபாநாயகர் - 3.8.61ல் மறைந்தார்)	ஹார்பர்- சென்னை நகரம்
70. திரு.ஆர். கிருஷ்ணசாமி கோபாலர்	கந்தர்வகோட்டை
71. திரு.ஆர். கிருஷ்ணசாமி நாயுடு	ஸ்ரீவில்லிபுத்தூர் - பொது
72. திரு.ஆர். கிருஷ்ணசாமி ரெட்டியார்	பெரம்பலூர் - பொது
73. திரு.எம். குழந்தைசாமி கவுண்டர் (29.5.57 அன்று நடந்த துணைத் தேர்தலில் தேர்ந்தெடுக்கப்பட்டார்)	ஏற்காடு - தனித்தொகுதி
74. திரு.பி. குப்புசாமி	திருக்கோயிலூர் - தனித்தொகுதி
75. திரு. எஸ். லஷ்மணகவுண்டர்	ஏற்காடு - பொது
76. திருமதி பி.கே.ஆர். லஷ்மிகாந்தம்	மதுரை - கிழக்கு
77. திரு.பி.எஸ்.கே. லஷ்மிபதிராஜ்	பழனி
78. திரு.எஸ். லாசர்	லால்குடி
79. திரு.பி.கே. லிங்ககவுடா	உதகமண்டலம்
80. திருமதி லூர்தம்மாள் சைமன் (அமைச்சர்)	கொளச்சல்
81. திரு.என். மஹாலிங்கம்	பொள்ளாச்சி - பொது
82. திரு.டி. மணவாளன்	குடியாத்தம் - தனித்தொகுதி
83. திரு.கே.பி.எஸ்.மணி	சீர்காழி - தனித்தொகுதி
84. திரு.பி.ஜி. மாணிக்கம்	பவானி - தனித்தொகுதி
85. திரு.வி.எஸ். மாணிக்கசுந்தரம்	ஈரோடு
86. திரு.எம்.ஏ. மாணிக்கவேலு (அமைச்சர்)	துரிஞ்சபுரம்
87. திரு.கே. மாரப்ப கவுண்டர்	அவினாசி
88. திரு.ஏ. மாரியப்பன்	சேலம் 1.
89. திரு.எம்.கே. மாரியப்பன்	ஹரூர் - தனித்தொகுதி
90. திரு.ஏ.ஆர். மாரிமுத்து	அதிராம்பட்டினம்
91. திரு.என். மருதாச்சலம்	கோயம்புத்தூர் - 2 தனித்தொகுதி
92. திரு.ஜே. மாதகவுண்டர்	கூனூர்
93. டாக்டர் இ.பி. மதுரம்	திருச்சிராப்பள்ளி 1
94. திரு.எம். மாயாண்டி நாடார்	வண்ணாரப்பேட்டை, சென்னை
95. திரு.பி.கே. மூக்கையாதேவர்	உசிலம்பட்டி
96. திரு.எம். முன்னிரெட்டி	உதனபள்ளி
97. திரு.எஸ்.ஆர். முனுசாமி	ஆம்பூர் - தனித்தொகுதி
98. திரு.பி.எம். முனுசாமி கவுண்டர்	ஹரூர் - பொது
99. திரு.வி.எ. முத்தையா	முசிரி - பொது
100. திரு.கே.கே. முத்தையா	பஞ்சப்பட்டி
101. திரு.எம்.ஏ. முத்தையா செட்டியார்	காரைக்குடி
102. திரு.ஜி. முத்தையா பிள்ளை	சீர்காழி - பொது
103. திரு.எம்.சி. முத்துக்குமாரசுவாமி	நன்னிலம் - தனித்தொகுதி

உறுப்பினர் பெயர்	தொகுதியின் பெயர்
104. திரு.எம். முத்துசாமி நாயகர்	செங்கற்பட்டு - பொது
105. திரு.எஸ். நாகராஜ மோனிகர்	கிருஷ்ணகிரி
106. திரு.கே.ஆர். நல்லசிவம்	சென்னிமலை
107. திரு.டி.எம். நல்லசாமி	கரூர்
108. திரு.ஜி.நாராயணசாமி நாயுடு	மாயூரம் - பொது
109. திரு.சி. நடராஜன்	கள்ளக்குறிச்சி - பொது
110. திரு.ஏ. நேசமணி	கிள்ளியூர்
111. திரு.எஸ். பக்கிரிசாமி பிள்ளை	பெரம்பூர் - பொது, சென்னை நகரம்.
112. திரு.என்.கே. பழனிசாமி	பெருந்துறை
113. திரு.கே.பி. பழனிசாமி	கோயம்புத்தூர் 2 - பொது
114. திரு.கே.என் பழனிசாமி கவுண்டர்	திருப்பூர்
115. திரு.கே.ஜி. பழனிசாமி கவுண்டர்	காங்கேயம்
116. திரு.கே. பாண்டியராஜ்	உத்தமபாளையம்
117. திரு.எஸ். பாண்டியராஜ் (9.2.60 அன்று தேர்ந்தெடுக்கப்பட்டார்)	ஆலங்குளம்
118. திரு.ஏ.ஒய்.எஸ். பரிசுத்தநாடார்	தஞ்சாவூர்
119. திரு.பெரிய கருப்பன் அம்பலம்	மேலூர் - பொது
120. திரு.கே.பெரியண்ணன்	பெரமலூர் - - தனித்தொகுதி
121. திரு.எம்.பி. பெரியசாமி	நாமக்கல் - தனித்தொகுதி
122. திரு.ஏ.வி.பி. பெரியவளகுருவரெட்டி	திருமங்கலம்
123. திரு.எ. பெருமாள்	முதுகுளத்தூர் - தனித்தொகுதி
124. திரு.ஏ.எஸ். பொன்னம்மாள்	நிலக்கோட்டை - தனித்தொகுதி
125. திரு.கே. பொன்னையன்	பொள்ளாச்சி - தனித்தொகுதி
126. திரு.பி.பி.எம்.டி.பொன்னுசாமி (24.4.58ல் மறைந்தார்)	தூத்துக்குடி.
127. திருமதி.டி. ரகுபதி தேவி	மேட்டுப்பாளையம்
128. திரு. ஏ. ராஜாகவுண்டர்	ராசிபுரம்
129. திருமதி ராஜாத்தி குஞ்சிதபாதம்	திருநெல்வேலி -பொது
130. திரு.கே. ராமச்சந்திரன்	பரமக்குடி
131. திரு.பி. ராமச்சந்திரன்	செய்யாறு
132. திரு.எம். இராமசந்திரரெட்டி	வந்தவாசி - பொது
133. திரு.எஸ். இராமகிருஷ்ணதேவர் (10.4.58ல் தேர்ந்தெடுக்கப்பட்டார்)	திருவாடணை
134. திரு.என்.எஸ். இராமலிங்கம்	நாகப்பட்டினம்
135. திரு.எஸ். இராமலிங்கம் படையாச்சி	அரியலூர்.
136. திரு.டி.ஆர். இராமிர்த தொண்டைமான்	ஆடுதுறை -பொது
137. திரு.எஸ். இராமசாமி நாயுடு	சிவகாசி
138. திரு.எஸ். இராமசாமி தேவர்	அறந்தாங்கல்
139. திரு.எஸ்.எஸ். இராமசாமி படையாச்சி	நெல்லிக்குப்பம் - பொது
140. திரு.கே. இராமசுப்பு	கடம்பூர் - பொது
141. திரு.சி.ஆர். இராமசாமி	மயிலாப்பூர், சென்னை.

உறுப்பினர் பெயர்	தொகுதியின் பெயர்
142. திரு. கே.எல். இராமசாமி	நம்பியூர்
143. திரு. எம்.டி. இராமசாமி (29.6.59ல் மறைந்தார்)	அருப்புக்கோட்டை
144. திரு.வி.கே. இராமசாமி முதலியார்	உத்திரமேரூர்
145. திரு.டி.எஸ். இராமசாமிபிள்ளை	கன்னியாகுமரி
146. திரு.வி. இராமையா (அமைச்சர்)	திருமையம்
147. திரு.எஸ். இரங்கநாத முதலியார் (1.4.60ல் தேர்ந்தெடுக்கப்பட்டார்)	திருத்தணி
148. திரு.ஏ.ஏ. ரஷீத்	வாணியம்பாடி
149. திரு.ஏ. ரத்தினவேல் கவுண்டர்	சேலம்
150. திரு.எஸ். சதாசிவம்	அரவக்குறிச்சி
151. திரு.எஸ்.சி. சடையப்ப முதலியார்	அரக்கோணம்
152. திரு.ஆர்.சி. சாமண்ணகவுண்டர்	திருப்பத்தூர்
153. திரு.எஸ். சாமிக்கண்ணு படையாச்சி	புவனகிரி
154. திரு.சாமி சகஜானந்தா (1.4.57ல் தேர்ந்தெடுக்கப்பட்டார்-இறப்பு 1.5.59)	சிதம்பரம் - தனித்தொகுதி
155. திரு.டி. சம்பத்	கும்பகோணம்
156. திரு.ஏ. சாமுவேல் நாடார் (26.7.58ல் தேர்ந்தெடுக்கப்பட்டார்)	தூத்துக்குடி
157. திரு.எஸ். சங்கிலி	கடம்பூர் - தனித்தொகுதி
158. திரு.என்.ஜி. சங்கர்	நான்குநேரி
159. திரு.வி. சங்கரன்	மதுரை சென்டிரல்
160. திரு.டி.வி. சன்னசி	முசிரி - தனித்தொகுதி
161. திரு.பி.எஸ். சந்தானம்	திருவண்ணாமலை - தனித்தொகுதி
162. திரு.வி.பி. சாரங்கபாணி	விழுப்புரம்
163. திரு.எம்.பி. சாரதி	வேலூர்
164. திரு.டி.எல். சசிவர்ணதேவர் (4.7.57ல் தேர்ந்தெடுக்கப்பட்டார்)	முதுகுளத்தூர் - பொது
165. திருமதி சத்தியவாணிமுத்து	பெரம்பூர், சென்னை நகரம் - தனித்தொகுதி
166. திரு.கே. சட்டநாத கரையாளர்	தென்காசி
167. திரு.டி.கே. சுப்பையா	டி. பாலூர்.
168. திரு.வி. சுப்பையா	கோயில்பட்டி
169. திரு.ஏ.ஆர். சுப்பையா முதலியார்	சங்கரன்கோயில் பொது
170. திருமதி சாவித்திரி சண்முகம்	கோயம்புத்தூர்
171. திரு.எம். செல்வராஜ்	விருத்தாசலம்
172. திரு.எம்.எஸ். செல்வராஜன்	திருச்செந்தூர்
173. திரு.ஏ. சேனாதிபதி கவுண்டர்	தாராபுரம்
174. திரு.பி.யூ. ஷண்முகம்	திருவண்ணாமலை - பொது
175. திரு.ஆர். ஷண்முகராஜேஸ்வர சேதுபதி	இராமநாதபுரம்.
176. திரு.பி. சிவஞானம்பிள்ளை	சேந்தமங்கலம்
177. திரு.எம்.கே. சோமசுந்தரம்	திருநெல்வேலி - தனித்தொகுதி
178. டாக்டர் சௌந்திரம் ராமச்சந்திரன்	வேடசந்தூர்

உறுப்பினர் பெயர்	தொகுதியின் பெயர்
179. திரு.ஆர். சீனிவாச அய்யர்	பட்டுக்கோட்டை
180. திரு.பி.ஆர். சீனிவாச படையாச்சி	கடலூர்
181. திருமதி ஏ. சுவரஸ்	நியமனம்
182. திரு.ஏ.எஸ். சுப்பராஜ்	போடிநாயக்கனூர்
183. திரு.எஸ்.டி. சுப்பையகவுண்டர்	உடுமலைப்பேட்டை
184. திரு.சி. சுப்பிரமணியம் (அமைச்சர்)	கோயில்பாளையம்
185. திரு.எம்.பி. சுப்பிரமணியம்	ஆத்தூர் - பொது
186. திரு.ஆர். சுப்பிரமணியம்	பாபநாசம் - தனித்தொகுதி
187. திரு.கே.எஸ். சுப்பிரமணியகவுண்டர்	சங்கரி
188. திரு.டி. சுப்பிரமணிய ராஜகுமார்	சிவகங்கா
189. திரு.எஸ்.சௌதி சுந்தரபாரதி (22.11.59ல் தேர்ந்தெடுக்கப் பட்டார்)	அருப்புக்கோட்டை
190. திரு.என்.எஸ். சுந்தரராஜன்	தாரமங்கலம்
191. திரு.ஆர்.ஜே. சுந்தர்சிங் (29.1.60 தேர்ந்தெடுக்கப்பட்டார்)	தூத்துக்குடி
192. திரு.ஆர். சுவாமிநாதமேற்கொண்டார்	திருவையாறு
193. திரு. டி.எஸ். சுவாமிநாத உடையார்	மன்னார்குடி
194. திரு. எஸ். தங்கவேலு	நெல்லிக்குப்பம் - தனித்தொகுதி
195. திரு. என். ஆர். தியாகராஜன்	தேனீ - பொது
196. திரு. எம்.டி. தியாகராஜபிள்ளை	நன்னிலம் - பொது
197. திரு. டி. திருமாலைமுத்து வீரசக்கையா வேங்கடசாமி நாயக்கர்	வடமதுரை
198. திரு. ஏ.வி. தாமஸ்	இராதாபுரம்
199. திரு. பி. ஊர்க்காவலன்	சங்கரன்கோயில் - தனித்தொகுதி
200. திரு. ஜி. வகீசம்பிள்ளை	சிதம்பரம் - பொது
201. திரு. கே. வாசுதேவன்	ஸ்ரீரங்கம்
202. திரு. பி. வேதமாணிக்கம்	நல்லூர்
203. திரு. எ. வேதரத்தினம் பிள்ளை (24.8.61ல் மறைந்தார்)	திருத்துறைப்பூண்டி - பொது
204. திரு. வி. வேதய்யன்	திருத்துறைப்பூண்டி - பொது
205. திரு.டி. வேலுச்சாமி (தேர்தல் தீர்ப்பாயத்தால் 5.8.59ல் தேர்தல் செல்லாதது என்று அறிவிக்கப்பட்டது)	ஆலங்குளம்.
206. திரு. ஏ.பி.சி. வீரபாகு	ஸ்ரீவைகுண்டம்
207. திரு. பி. வீரப்ப கவுண்டர்	திண்டிவனம் - பொது
208. திரு. என்.எம். வேலப்பன்	தேனீ - பொது
209. திரு. ஜி. வெங்கடாசலநாட்டார்	பாபநாசம் - பொது
210. திரு. ஒ. வெங்கடசுப்பாரெட்டி	மதுராந்தகம் - பொது
211. திரு. கே. வினாயகம்	தியாகராயநகர், சென்னை.
212. திரு. கே.ஆர். விசுவநாதன்	ஜெயம்கொண்டான்
213. திரு. எம். வில்லியம்	விளவங்கோடு

மூன்றாவது தமிழ்நாடு சட்டமன்றப் பேரவையின் உறுப்பினர்கள் பட்டியல்
(1962 - 67)

உறுப்பினர் பெயர்	தொகுதியின் பெயர்
1. திரு. அப்துல் அஜீத். கெ.எஸ்.	நிலக்கோட்டை
2. திரு. அப்துல் கலீல், ஆர்.	இராணிப்பேட்டை
3. திரு. அழகமுத்து டி.பி.	பெரம்பலூர்
4. திரு. அழகிரிசாமி எம்.	கொடைக்கானல்
5. திரு. அம்பிகாபதி.சி.எம்.	திருவாரூர் (எஸ்.சி.)
6. திரு. ஆனந்தன்.எல்.	ரிஷிவந்தியம் (எஸ்.சி)
7. திருமதி அனந்தநாயகி டி.என்.	பேசின்பிரிட்ஜ் (சென்னை)
8. திரு. அங்கமுத்து நாயக்கர். எஸ்	ஆத்தூர்
9. திரு. அப்பாவு தேவர்.எ	சாலியமங்கலம்
10. திரு. அப்பாவு.பி.	குன்னத்தூர் (எஸ்.சி.)
11. திரு. அரங்கண்ணல் இராம,	மைலாப்பூர்
12. திரு. அர்த்தனரிஸ்வரகவுண்டர் கெ.எஸ்.	மேட்டூர்
13. திரு. ஆறுமுகம்.எ	தணிப்பாடி (எஸ்.சி)
14. திரு. ஆறுமுகம்.ஆர்.எஸ்	கங்கை கொண்டான் (எஸ்.சி)
15. திரு. ஆறுமுகம்.எஸ்	வீரபாண்டி
16. திரு. அருணாசலம் வி.எஸ்.	திருவள்ளூர் (எஸ்.சி)
17. திரு. அருணாசலம்.வி.	பட்டுக்கோட்டை
18. திரு. பாலகன்.எ.பி.	கடையம்
19. திரு. பாலகங்காதரன் எ.எம்.பி.எஸ்	நாகப்பட்டினம்
20. திரு. பாலகிருஷ்ணன்.எ.ஜி	வானூர் (எஸ்.சி)
21. திரு. பாஷியம்ரெட்டி .வி	புரசைவாக்கம் (சென்னை)
22. திரு. பக்தவச்சலம்.எம்	ஸ்ரீபெரும்புதூர்
23. திரு. பூவராகன்.ஜி	விருத்தாசலம்
24. திரு. சீமைச்சாமி.கெ	மானாமதுரை
25. திரு. செல்லையா.எம்	ஸ்ரீவில்லிபுத்தூர் எஸ்.சி
26. திரு. செல்லபாண்டியன்.எஸ்.	ஆலங்குளம்
27. திரு. சிதம்பரனாதன் நாடார்.எ.	நாகர்கோவில்
28. திரு. சின்னதுரை.ஜி.இ.	கோயம்புத்தூர்-1
29. திரு. சின்னகருப்பதேவர்.எஸ்.	திருப்பரங்குன்றம்
30. திரு. சின்னமுனுசாமி செட்டி.என்.	உதணப்பள்ளி
31. திரு. சின்னராஜு சி.கெ	செங்கம்
32. திரு. சின்னசாமி.டி	கள்ளக்குறிச்சி (எஸ்.சி.)
33. திரு. சின்னதுரை அம்பலகாரர்	அந்தநல்லூர்
34. திரு. சின்னையன்.எஸ்	நாமக்கல்(எஸ்.சி)
35. திரு. சின்னையா கௌண்டர்	என்.பி.எம் மணப்பாறை
36. திரு. சிரஞ்சீவிலு நாயுடு .சி	திருத்தணி
37. திரு. தட்சிணாமூர்த்தி கவுண்டர்.எ.எஸ்.	ஈரோடு
38. திரு. தண்டாயுதபாணி.எம்.	அதிராம்பட்டினம்
39. திரு. தர்மலிங்கம் எ.பி.	லால்குடி
40. திரு. துரைபாண்டியன்.என்.	நாங்குனேரி
41. திரு. துரைசாமி.எ.	தலைவாசல் (எஸ்.சி)

உறுப்பினர் பெயர்	தொகுதியின் பெயர்
42. திரு. துரையரசன்.எ.	அறந்தாங்கி
43. திரு. ஏகாம்பர முதலியார் என்.	கடம்பத்தூர்
44. திரு. எல்லம்மா நாயுடு டி.பி.	தொண்டமுத்தூர்
45. திரு. ஏழுமலை.டி.பி.	பொன்னேரி
46. திரு. கணேசன்.சா	காரைக்குடி
47. திரு. கோமதி சங்கர தீட்சிதர்.ஜி	அம்பாசமுத்திரம்
48. திரு. புலவர் கோவிந்தன.கெ	செய்யாறு
49. திரு. கோபால கவுண்டர்.கெ	சத்தியமங்கலம்
50. திரு. கோவிந்தராஜுலு நாயுடு ஆர்	மாதவரம்
51. திரு. ஹாஜா செரிப், கெ.எஸ்.ஜி	துறைமுகம்
52. திருமதி ஜகதாம்பாள் வேலாயுதம்	ஜெயங்கொண்டம்
53. திரு. ஜெயராஜ்.பி	குடவாசல் (எஸ்.சி)
54. திரு. ஜீவரத்தினம்.ஆர்	வேலூர்
55. திருமதி ஜோதி வெங்கடாசலம்	எக்மோர்
56. திரு. கடம்பாவனசுந்தரம்.டி.	அருப்புக்கோட்டை
57. திரு. கக்கன்.பி.	சமயநல்லூர் (எஸ்.சி.)
58. திரு. காளியண்ணன்.டி.எம்	திருச்செங்கோடு
59. திரு. காளியப்ப கவுண்டர் எ.கெ	நம்பியூர்
60. திரு. கல்யாணசுந்தரம்.எம்	திருச்சிராப்பள்ளி-2
61. திரு. கமலநாதன்.எம்	ஊத்தங்கரை
62. திரு. காமராஜ்.கே.	சாத்தூர்
63. திரு. காஞ்சி மணிமொழியார்	தியாகராயநகர் (சென்னை)
64. திரு. கர்சா கவுடர்.டி.	உதகமண்டலம்
65. திரு. கரியமாணிக்க ஆம்பலம் கெ.ஆர்.ஆர்.எம்	திருவாடனை
66. திரு. கரிவேங்கடம்.எம்.வி	பெண்ணகரம்
67. திரு. கருணாநிதி.எம்.	தஞ்சாவூர்
68. திரு. கேசவ ரெட்டி.டி.பி	போளூர்
69. திருமதி குழந்தையம்மாள்.சி.	தூளூர்
70. திரு. கோசல்ராம்.கெ.டி	சாத்தங்குளம்
71. திரு. கோதண்டராம பாகவதர்.சி.	ஆரணி
72. திரு. கிருஷ்ணசாமி கெ.எம்.	வளவனூர்
73. திரு. கிருஷ்ணமூர்த்தி வி.	நெல்லிக்குப்பம்
74. திரு. கிருஷ்ணமூர்த்தி எம்.ஆர்	காட்டுமன்னார்கோவில்
75. திரு. கிருஷ்ணசாமி கோபாலர்.ஆர்	கந்தர்வகோட்டை
76. திரு. கிருஷ்ணசாமி நாயுடு.ஆர்.	ராஜபாளையம்
77. திருமதி கிருஷ்ணவேணி.எ.	ஆண்டிபட்டி (எஸ்.சி)
78. திரு. குழந்தைசாமி கவுண்டர்.எம்.	ஏற்காடு
79. திரு. குஞ்சன் நாடார்.எ.	பத்மநாபபுரம்
80. திருமதி. லெஷ்மிகாந்தம் பி.கெ.ஆர்.	மதுரை கிழக்கு
81. திருமதி லெஷ்மி நரசம்மா.பி	திருக்கோவிலூர்
82. திரு. மாதவன்.எஸ்.	திருகோஷ்டியூர்
83. திரு. மகாலிங்கம்.என்.	பொள்ளாச்சி

உறுப்பினர் பெயர்	தொகுதியின் பெயர்
84. திரு. மஜித்.எஸ்.எம்.எ.	சங்கரன்கோவில்
85. திரு. மணவாளன்.டி.	குடியாத்தம்
86. திரு. மணி.கெ.எஸ்.	ஆடுதுறை
87. திரு. மணி.எம்.எஸ்.	திருச்சிராப்பள்ளி-1
88. திரு. மணி.எஸ்.	வெங்கலம் (எஸ்.சி)
89. திரு. மணி.வி.எஸ்.எஸ்.	ஆத்தூர்
90. திரு. மாணிக்கம்.சி.	அரூர் (எஸ்.சி)
91. திருமதி மனோண்மணி அம்மாள்.எ.	உளுந்தூர்பேட்டை
92. திரு. மாரப்ப கவுண்டர்.கெ.	அவினாசி
93. திரு. மருதநாயகம்பிள்ளை.எம்.	வடமதுரை
94. திரு. மாதா கவுண்டர்.ஜே.	குன்னூர்.
95. திரு. மதியழகன்.கே.எ.	ஆயிரம் விளக்கு
96. திரு. மாயாண்டி நாடார்.எம்.	வண்ணாரப்பேட்டை
97. திரு. மூக்கையா தேவர்.பி.கெ.	உசிலம்பட்டி
98. திரு. முனிரத்தினம்.கெ.ஆர்.	ஆற்காடு
99. திரு. முனு ஆதி	சைதாப்பேட்டை
100. திரு. முருகையன்.பி.	ஆலங்குடி (எஸ்.சி)
101. திரு. முருகேசன்.எஸ்.	துருஞ்சாபுரம்
102. திரு. முத்தையா.கெ.கெ.	பஞ்சப்பட்டி
103. திரு. முத்தையா வி.எ.	உப்பிலியாபுரம்
104. திரு. முத்துக்கருப்பன்னசாமி கவுண்டர்.எம்.பி.	கோவில்பாளையம்
105. திரு. முத்துராமலிங்கம்.எஸ்.	வந்தவாசி (எஸ்.சி)
106. திரு. முத்துவேலப்ப கவுண்டர்.பி.கெ.	கோபிசெட்டிப்பாளையம்
107. திரு. நல்லமுத்து.ஆர்.	நல்லசமுத்திரம் (எஸ்.சி)
108. திரு. நல்லசேனாபதி சர்க்கரை மன்றாடியார்.என்.	பெருந்துறை
109. திரு. நல்லசிவம் .கே.ஆர்.	சின்னமலை
110. திரு. நல்லசாமி.டி.எம்.	கரூர்
111. திரு. நஞ்சுண்ட ராவ்.எஸ்.	வேடசந்தூர்
112. திரு. நாராயணன்.ஆர்.	அரியலூர்
113. திரு. நாராயணசாமி பிள்ளை.கெ.	நல்லூர்
114. திரு. நாராயணசாமி நாயுடு.ஜி.	மாயவரம்
115. திரு. நடராஜ கவுண்டர்.கெ.எஸ்.	காங்கேயம்
116. திரு. டாக்டர்.நடராஜன்.பி.	கன்னியாகுமரி
117. திரு. நடேச முதலியார் எஸ்.வி.	காஞ்சிபுரம்
118. திரு. நெடுஞ்செழியன்.வி.ஆர்.	திருவல்லிக்கேணி
119. திரு. பழனி.கெ.பி.	திருவையாறு
120. திரு. பழனி பிள்ளை.பி.	திருவண்ணாமலை
121. திரு. பழனிசாமி.கெ.பி.	கோயம்புத்தூர்-2
122. திரு. பழனிசாமி கவுண்டர்.கெ.எண்.	திருப்பூர்
123. திரு. பரமேஸ்வரன்.பி.	மதுராந்தகம் (எஸ்.சி)
124. திரு. பார்த்தசாரதி.கெ.	சங்கராபுரம்
125. திருமதி பார்வதி அர்சுனன்	தாராபுரம்
126. திரு. பெரியண்ணன்.வி.ஆர்	சேந்தமங்கலம்
127. திரு. பெருமாள்.எ.	திருநூலி (எஸ்.சி)
128. திரு. பெருமாள் ராஜு.ஜி.டி.	அந்தியூர் (எஸ்.சி)
129. திருமதி பொன்னம்மாள்.எ.எஸ்.	சோழவந்தன் (எஸ்.சி)
130. திரு. பொன்னப்ப நாடார்.ஆர்	கிள்ளியூர்
131. திரு. பொன்னையன்.கெ.	அண்ணாமலை (எஸ்.சி)
132. திரு. பொன்னுரங்கம்.எ.எம்.	சோளிங்கர்
133. திரு. பொன்னுசாமி.எஸ்.	தூத்துக்குடி
134. திரு. ராகவரெட்டி.எ.	கும்மிடிபூண்டி
135. திரு. ராஜகோபாலசாமி.ஆர்	உடுமலைப்பேட்டை
136. திரு. ராஜகோபால் நாயுடு.பி	காட்பாடி
137. திரு. ராஜகோபால்.பி	ஆம்பூர் (எஸ்.சி)
138. திரு. ராஜாங்கம்.எம்.	உத்தமபாளையம்
139. திரு. ராஜாங்கம்.என்.	குறிஞ்சிப்பாடி (எஸ்.சி)
140. திரு. ராஜாராம்.ஜி	செஞ்சி
141. திருமதி ராஜாத்தி குஞ்சிதபாதம்	திருநெல்வேலி
142. திரு. ராஜேந்திரன்.எஸ்.எஸ்	தேனி
143. திரு. ராமசந்திரன்.பி	பெரணமல்லூர்
144. திரு. ராமசந்திர ராயர்.எ	புவனகிரி
145. திரு. ராமசந்திரரெட்டி.என்	ஓசூர்
146. திரு. ராமையா.வி	திருமயம்
147. திரு. ராமையா.வி.	ஒட்டப்பிடாரம்
148. திரு. ராமலிங்கம்.என்.எஸ்.	வேதாரண்யம்
149. திரு. ராமலிங்கம்.எஸ்.	முசிறி (எஸ்.சி)
150. திரு. ராமநாதன்.வி.	குளித்தலை
151. திரு. ராமசாமி.எ.ஆர்.	கும்பகோணம்
152. திரு. ராமசாமி.எஸ்.ஜே.	அரக்கோணம்
153. திரு. ராமசாமி.எஸ்.	டி.பஞர்
154. திரு. ராமசாமி நாயுடு.எஸ்.	சிவகாசி
155. திரு. ராமசாமி உடையார் என்.	வாழப்பாடி
156. திருமதி ரங்கநாயகி.என்.கெ.	பவானி
157. திரு. ரத்தினவேலு கவுண்டர்.எ.	சேலம்-2
158. திரு. ரங்கசாமி.ஆர்.	திண்டுக்கல்
159. திரு. சதாசிவம்.எஸ்.	அரவக்குறிச்சி
160. திரு. சம்மந்தம்.கெ.ஆர்	பொரையார்
161. திரு. சம்பங்கி.ஆர்	விருஞ்சிபுரம்
162. திரு. சங்கிலி.எஸ்.	கடம்பூர் (எஸ்.சி)
163. திரு. சங்கர்.எம்.ஜி.	நாங்குநேரி
164. திரு. சங்கரன்.வி	மதுரை சென்ட்ரல்
165. திரு. சசிவர்ண தேவர்.டி.எஸ்.	முதுகளத்தூர்
166. திரு. சீனிவாச படையாச்சி.பி.ஆர்.	கடலூர்
167. திரு. செல்வராஜன்.எம்.எஸ்	திருச்செந்தூர்
168. திரு. சேனாபதி கவுண்டர்.எ.	ஒட்டன்சத்திரம்
169. திரு. செங்காளியப்பன்.ஆர்.	பல்லடம்
170. திரு. செங்கோட்டுவேலு.என்.பி.	ராசிபுரம்
171. திரு. சண்முகம்.பி.யு.	திருவண்ணாமலை

உறுப்பினர் பெயர்	தொகுதியின் பெயர்
172. திரு. சண்முகம்.எம்.	விழுப்புரம்
173. திரு. சண்முக சுந்தரம்.என்.	மேட்டுப்பாளையம்
174. திரு. சண்முக ராஜேஸ்வர சேதுபதி ஆர்.	ராமநாதபுரம்
175. திரு. சிவராமன் அம்பலம் எஸ்.வி.எஸ்.எம்.	மேலூர்
176. திரு. சிவசுப்ரமணியம்.எஸ்.	சிதம்பரம்
177. திரு. சௌந்திரவேலு சேர்வை.எ.பி.	போடிநாயக்கனூர்
178. திரு. சௌந்திரபாண்டியன்.என்.	ராதாபுரம்
179. திரு. சீனிவாச ரெட்டியார்.ஓ.	உத்திரமேரூர்
180. திரு. சீனிவாசன்.சி	பரமக்குடி
181. திரு. ஸ்ரீராமலு.பி.வி	கிருஷ்ணகிரி
182. திரு. சுரஸ்.எ.	நாமினேட்டட்
183. திரு. சுபராஜ்.எ.எஸ்.	போடிநாயக்கனூர்
184. திரு. சுப்பையா.எ.கெ.	திருத்துறைப்பூண்டி. (எஸ்.சி)
185. திரு. சுப்பையா முதலியார்.எ.ஆர்.	தென்காசி
186. திரு. சுப்ரமணியம்.ஆர்.	பாபநாசம் (எஸ்.சி)
187. திரு. சுப்ரமணிய செட்டியார்.என்.	ஸ்ரீரங்கம்
188. திரு. சுப்ரமணிய கவுண்டர்.கெ.எஸ்.	சங்கரி
189. குமாரி சுலோசனா.டி.	பெரம்பூர் (எஸ்.சி)
190. திரு. சுந்தரராஜன்.என்.எஸ்.	தாரமங்கலம்
191. திரு. சுவாமிதாஸ்.எ.	கொளச்சல்

உறுப்பினர் பெயர்	தொகுதியின் பெயர்
192. திரு. சுவாமிநாதன்.ஆர்.வி	சிவகங்கை
193. திரு. சுவாமிநாத உடையார்.டி.எஸ்.	மன்னார்குடி
194. திரு. தங்கவேலு.எ	திண்டிவனம்
195. திரு. தங்கவேலு.ஆர்	சீர்காழி (எஸ்.சி)
196. திரு. தியாகராஜன்.எ.	புதுக்கோட்டை
197. திரு. தியாகராஜ பிள்ளை.எம்.டி	நன்னிலம்
198. திரு. திருப்பதி.கெ.	திருப்பத்தூர்
199. திரு. திருவேங்கடம்.கெ.	திருமங்கலம்
200. திரு. ஊர்க்காவலன்.பி.	புளியங்குடி
201. திரு. வடிவேலு.என்.பி.	வாணியம்பாடி
202. திரு. வடிவேலன்.டி.என்.	தர்மபுரி
203. திரு. வீரபாகு ஏ.பி.சி	ஸ்ரீவைகுண்டம்
204. திரு. வீரப்ப செட்டியார் ஆர்.எஸ்	தருமபுரி
205. திரு. வேலப்பன்.சிவி.	கபிலமலை
206. திரு. வெங்கட்ராமன்.ஜி	சேலம்-1
207. திரு. வெங்கடசுப்ப ரெட்டி.ஓ.	அச்சரப்பாக்கம்
208. திரு. வெங்கடசாமி கவுண்டர்.சி	பழனி
209. திரு. வேணுகோபால கிருஷ்ணசாமி என்.வி	கோவில்பட்டி
210. திரு. விஸ்வநாதன்.சி.ஜி.	செங்கல்பட்டு
211. திரு. வில்லியம்.எம்.	விளவன்கோடு

நான்காவது தமிழ்நாடு சட்டமன்றப் பேரவையின் உறுப்பினர்கள் பட்டியல்

1967–71

உறுப்பினர் பெயர்	தொகுதியின் பெயர்
1. திரு. எம்.அப்துல் காபூர் சாகிப்	இராணிப்பேட்டை
2. திரு. சி.பா. ஆதித்தனார்	ஸ்ரீவைகுண்டம்
3. திரு. எஸ். அக்கினி ராஜு	திருப்பரங்குன்றம்
4. திரு. டி.பி. அழகமுத்து	உப்பிலியாபுரம்
5. திரு. எஸ். அழகர்சாமி	கோவில்பட்டி
6. திரு. எஸ். அழகுதேவர்	சிவகாசி
7. திரு. எம்.அலங்காரம்	கடலாடி
8. திரு. எம்.ஆனந்தன்	ரிஷிவந்தியம் (எஸ்.சி)
9. திரு. கே.ஆண்டி என்கிற குருசாமி	ஸ்ரீவல்லிபுத்தூர் (எஸ்.சி)
10. திரு. சி.வி.எம். அண்ணாமலை	கடம்பத்தூர்
11. திரு. வி.டி. அண்ணாமலை	பரணமல்லூர்
12. திரு. இராம அரங்கண்ணல்	மயிலாப்பூர் (சென்னை நகரம்)
13. திரு. ஏ.பி.அரசு	திருவெற்றியூர்
14. திரு. ஏ.ஆறுமுகம்	எடப்பாடி
15. திரு. எஸ். ஆறுமுகம்	வீரபாண்டி
16. திரு. வி. ஆலடி அருணா	ஆலங்குளம்
17. திரு. ஏ.வி.பி. ஆசைத்தம்பி	எக்மோர் (சென்னை நகரம்)
18. திரு. டி.எஸ். ஆதிமூலம்	சேரன்மாதேவி
19. திரு. எம்.சி.பாலன்	நாகர்கோவில்
20. திரு. ஏ.ஜி. பாலகிருஷ்ணன்	வானூர் (எஸ்.சி)
21. திரு. எல்.பலராமன்	கானியம்பாடி
22. திரு. எஸ்.பாலசுப்பிரமணியன்	பெருந்துறை
23. திரு. ஏ. பாலசுப்பிரமணியன்	திண்டுக்கல்
24. திரு. ஜி. பாரதி மோகன்	குத்தாலம்
25. திரு. எம். பூபதி	கோயமுத்தூர் கிழக்கு
26. திரு. ஜி. பூவராகன்	விருத்தாச்சலம்
27. திரு. கே. போஜன்	உதகமண்டலம்
28. திரு. கே. சீமைசாமி	மானாமதுரை
29. திரு. எஸ்.ஆர். சென்னியப்பன்	பெருந்துறை
30. திரு. ஐ.ஏ. சிதம்பரம் பிள்ளை	தென்காசி
31. திரு. ஏ. சிதம்பரநாத நாடார்	கொளச்சல்
32. திரு. சி.கே. சின்னராஜி	திருப்பத்தூர்
33. திரு. எம். சின்னசாமி	ஈரோடு
34. திரு. வி.சின்னசாமி	ஏற்காடு (தனி)
35. திரு. என்.எஸ்.வி. சித்தன்	திருமங்கலம்
36. திரு. தனுஷ்கோடி பி.எஸ்.	திருவாரூர் (தனி)
37. திரு. என். தர்மலிங்கம்	திருத்துறைபூண்டி
38. திரு. எஸ்.எம். துரைராஜ்	திருவள்ளூர் (செ.வ.)
39. திரு. என். துரைபாண்டியன்	நான்குநேரி
40. திரு. பி.துரைராஜ்	சங்கரன்கோவில் (செ.வ.)
41. திரு. எஸ்.துரைசாமி	திருப்பூர்
42. திரு. ஏ. துரையரசன்	அறந்தாங்கி
43. திரு. ஜி.ஆர். எட்மண்ட்	திருச்செந்தூர்
44. திரு. இளம்வழுதி	கடலூர்
45. திரு. பி.எஸ். எல்லப்பன்	அச்சரப்பாக்கம் (தனி) (எஸ்.சி)
46. திரு. எல். கணேசன்	ஒரத்தநாடு
47. திரு. எஸ். கணேசன்	செம்பனார்கோவில்
48. திரு. வி.ஜார்ஜ்	பத்மநாபபுரம்
49. திரு. கே.ஆர். ஞானசம்பந்தம்	நாகப்பட்டினம்
50. திரு. ஜி. கோமதி சங்கர தீட்சிதர்	அம்பாசமுத்திரம்
51. திரு. எம்.கோபால்	குன்னத்தூர் (எஸ்.சி.)
52. திரு. கே.ஆர். கோவிந்தன்	தாரமங்கலம்
53. திரு. கே. புலவர் கோவிந்தன்	செய்யார்
54. திரு. சி. கோவிந்தராஜன்	மதுரை மத்தியம்
55. திரு. சி.கோவிந்தராஜன்	நெல்லிக்குப்பம்
56. திரு. வி.எஸ். கோவிந்தராஜன்	புரசைவாக்கம்
57. திரு. கே. கோவிந்தராஜுலு	கோயம்புத்தூர் மேற்கு
58. திரு. ஏ. கோவிந்தராஜன்	புவனகிரி
59. திரு. ஏ. கோவிந்தசாமி	முகையூர்
60. திரு. டாக்டர் ஹபிபுல்லாபேக்	துறைமுகம்
61. திரு. எச்.வி. ஹண்டே	பூங்கா
62. திரு. டி. இராஜரத்தினம்	ஸ்ரீபெரும்புதூர்
63. திரு. ஜே.ஜேம்ஸ்	திருவட்டார்
64. திருமதி.கே.பி. ஜானகிஅம்மாள்	மதுரை கிழக்கு
65. திரு. பி. ஜெயராஜ்	நன்னிலம் (எஸ்.சி)
66. திரு. கே.ஜெயராமன்	சேலம் 1
67. திரு. பி. ஜெயராமன்	பெரணம்பட்டு (எஸ்.சி)
68. திரு. கலியமூர்த்தி என்கிற எ.கே. மூர்த்தி	ஜெயம் கொண்டம் (எஸ்.சி)
69. திரு. ஆர். கனகசபை	சிதம்பரம்
70. திரு. எஸ். கந்தசாமி கவுண்டர்	அரவக்குறிச்சி
71. திரு. எம். கந்தசாமி	குளித்தலை
72. திரு. எம். கந்தசாமி படையாச்சி	உளுந்தூர் பேட்டை
73. திரு. எம்.ஆர்.கண்ணன்	பேசின்பிரிட்ஜ்
74. திரு. எம். கண்ணப்பன்	கிணத்துக்கடவு
75. திரு. கே.ஆர்.எம். கரியமாணிக்கம் அம்பலம்	திருவாடானை
76. திரு. எம். கருணாநிதி	சைதாப்பேட்டை
77. திரு. ஜே. கருணைநாதன்	குன்னூர்
78. திரு. ஏ. கருப்பையா	கங்கைகொண்டான் (எஸ்.சி)
79. திரு. ஆர். கருப்பையா	அரியலூர்
80. திரு. பி.ஜி. கருத்திருமண்	சத்தியமங்கலம்
81. திரு. என். காசிராமன்	கும்பகோணம்
82. திரு. கே.எம். கதிரவன்	தென்காசி
83. திரு. டி. கேசவலு	கள்ளக்குறிச்சி

உறுப்பினர் பெயர்	தொகுதியின் பெயர்
84. திரு. என். கிட்டப்பா	மாயூரம்
85. திரு. கொளத்தூர் கோதண்டம்	மதுராந்தகம்
86. திரு. வி.கே. கோதண்டராமன்	குடியாத்தம்
87. திரு. கே.எஸ். கோதண்டராமையா	உதனபள்ளி
88. திரு. கே. கிருஷ்ணமூர்த்தி	பழனி (எஸ்.சி)
89. திரு. சி. கிருஷ்ணமூர்த்தி	கொடவாசல்
90. திரு. எம். கிருஷ்ணமூர்த்தி	பேராவூரணி
91. திரு. ஏ. கிருஷ்ணன்	மங்களூர் (எஸ்.சி)
92. திரு. ஈ.ஆர். கிருஷ்ணன்	சேலம் II
93. திரு. என். கிருஷ்ணன்	காஞ்சிபுரம்
94. திரு. ஆர். கிருஷ்ணசாமி கவுண்டர்	அவினாசி
95. திரு. கே.என். குமாரசாமி	பல்லடம்
96. திரு. எஸ். குப்பம்மாள்	போளூர்
97. திரு. எஸ். மாதவன்	திருப்பத்தூர்
98. திரு. பி. மகாதேவன்	கன்னியாகுமரி
99. திரு. பி. மலைச்சாமி	மேலூர்
100. திரு. வி. மலைக்கள்ளன்	இளையான்குடி
101. திரு. கே.பி.எஸ். மணி	சீர்காழி (எஸ்.சி)
102. திரு. எம்.எஸ்.மணி	திருச்சிராப்பள்ளி-1
103. திரு. வி.எஸ்.எஸ். மணி	ஆத்தூர்
104. திரு. ஆர். மாணிக்கவாசகம்	தாண்டமுத்தூர்
105. திரு. பி.எஸ். மணியன்	சோழவந்தான்
106. திரு. ஏ.ஆர். மாரிமுத்து	ஆடுதுறை
107. திரு. ஏ.ஆர். மாரிமுத்து	பட்டுக்கோட்டை
108. திரு. எம். மாரிமுத்து	தலைவாசல் (எஸ்.சி)
109. திரு. டி. மார்டின்	சாத்தாங்குளம்
110. திரு. என். மருதாசலம்	பேரூர் (எஸ்.சி)
111. திரு. கே.ஏ. மதியழகன்	ஆயிரம் விளக்கு
112. திரு. எஸ். மெய்யப்பன்	காரைக்குடி
113. திரு. எம். மேத்தா	பெரியகுளம்
114. திரு. பி.கே. முக்கையாதேவர்	உசிலம்பட்டி
115. திரு. பி.எம். முனுசாமி கவுண்டர்	கிருஷ்ணகிரி
116. திரு. ஆர்.ஆர். முனிசாமி	மேல்மலையனூர்
117. திரு. ஏ. முனியண்டி	நிலக்கோட்டை (எஸ்.சி)
118. திரு. முனுஆதி	திருப்போரூர்
119. திரு. ஜி.புலவர் முருகையன்	திருவையாறு
120. திரு. கே. முருகேசன்	பாலக்காடு
121. திரு. எஸ். முருகையன்	கலசபாக்கம்
122. திரு. வி. முனுசாமி	செஞ்சி
123. திரு. கே. கே. முத்தையா	கடலூர்
124. திரு. எம். முத்தையா	ஒட்டபிடாரம் (எஸ்.சி.)
125. திரு. எஸ். முத்துலிங்கம்	வந்தவாசி (எஸ்.சி.)
126. திரு. பி.கே.ஜி. முத்துசாமி	பென்னகரம்
127. திரு. எம். முத்துசாமி	நாமக்கல்
128. திரு. பி.எஸ். முத்துசெல்வன்	முசிறி

உறுப்பினர் பெயர்	தொகுதியின் பெயர்
129. திரு. என். நாச்சிமுத்து	ஒட்டன்சத்திரம்
130. திரு. பி. நாகலிங்கம்	பொன்னேரி (எஸ்.சி.)
131. திரு. ஆர். நாகசுந்தரம்	திருச்சிராப்பள்ளி
132. திரு. ஆர். நல்லமுத்து	சங்ககிரி (எஸ்.சி.)
133. திரு. கே. ஆர். நல்லசிவம்	மொடக்குறிச்சி
134. திரு. டி.எம். நல்லசாமி	கரூர்
135. திரு. சி. நஞ்சன்	கடலூர் (எஸ்.சி.)
136. திரு. ஏ.சி. நரசிம்மன்	ஆரணி
137. திரு. ஆர். நாராயணன்	வரகூர்
138. திரு. எம்.கே.டி. நடராஜன்	லால்குடி
139. திரு. ஜி. நடராஜன்	காட்பாடி
140. திரு. ஈ.எம். நடராஜன்	அந்தியூர்
141. திரு. வி.ஆர். நெடுஞ்செழியன்	திருவல்லிக்கேணி
142. திரு. எஸ்.பி. பச்சையப்பன்	சங்கராபுரம்
143. திருமதி ஜி. பத்மாவதி	முகையூர்
144. திரு. சி. பழனி	ஓமலூர் (எஸ்.சி)
145. திருமதி வி.பி. பழனியம்மாள்	தாராபுரம் (எஸ்.சி.)
146. திரு. பழனிவேல் ராஜன்	தேனி
147. திரு. எம்.பன்னீர் செல்வம்	ஆம்பூர் (எஸ்.சி.)
148. திரு. பி.என். பரமசிவம்	பொங்கலூர்
149. திரு. எஸ். பரமசிவம்	ஆண்டிபட்டி
150. திரு. ஏ.ஒய்.எஸ். பரிசுத்த நாடார்	தஞ்சாவூர்
151. திரு. ஈ. பட்டாபிநாயுடு	காவேரிப்பட்டினம்
152. திரு. ஏ. பாலையா	கொளச்சல்
153. திரு. எம்.எம்.காஜி பீர் முகமது	மேலபாளையம்
154. திரு. பி. பெரியசாமி	ராசிபுரம்
155. திரு. ஏ.ஆர். பெருமாள்	கரியபட்டி
156. திரு. பி. புலவர் பொன்னம்பலம்	திருமயம்
157. திரு. ஆர். பொன்னப்ப நாடார்	விளவன்கோடு
158. திரு. டி. பொன்மலை	பனமரத்துப்பட்டி
159. திரு. ஏ.எம். ராஜா	பவானி
160. திரு. கே.எம். ராஜகோபால்	உத்திரமேரூர்
161. திரு. எஸ்.ஏ. ராஜமன்னார்	வாணியம்பாடி
162. திரு. எம்.ராஜாங்கம்	கம்பம்
163. திரு. என்.ராஜாங்கம்	குறிஞ்சிபாடி (எஸ்.சி)
164. திரு. டி.ஏ. ராஜவேல்	திருச்செங்கோடு
165. திரு. ஆர். ராமசந்திர துரை	கந்தர்வகோட்டை
166. திரு. கே.என். ராமசந்திரன்	ஆண்டிமடம்
167. திரு. எம்.ஜி. ராமச்சந்திரன்	செயிண்ட் தாமஸ் மவுண்ட்
168. திரு. எஸ். ராமச்சந்திரன்	பண்ருட்டி
169. திரு. எஸ். ராமலிங்கம்	ஸ்ரீரங்கம் (எஸ்.சி)
170. திரு. கே. ராமமூர்த்தி	திண்டிவனம்
171. திரு. எம். ராமன்	கண்டமங்கலம் (எஸ்.சி)
172. திரு. ஓ.பி. ராமன்	மேலூர் தெற்கு (எஸ்.சி)
173. திரு. வி.கே. ராமராசன்	பவானி சாகர் (எஸ்.சி)

உறுப்பினர் பெயர்	தொகுதியின் பெயர்
174. திரு. ஈ.ராமசாமி	வால்பாறை (எஸ்.சி)
175. திரு. கே.எம். ராமசாமி கவுண்டர்	கோபிசெட்டிபாளையம்
176. திரு. எஸ். ராமசாமி நாயுடு	சாத்தூர்
177. திரு. எஸ்.ஜே. ராமசாமி	அரக்கோணம்
178. திரு. ஆர்.என். ரங்கநாதன்	சோளிங்கர்
179. திரு. ஜே.எஸ். ராசு	பெரம்பலூர் (எஸ்.சி)
180. திரு. ஆர். ரத்தினதேவர்	முதுகுளத்தூர்
181. திரு. எம். ரத்தினசபாபதி	விளாத்திக்குளம்
182. திரு. எஸ்.ஜே. சாதிக்பாட்சா	உடுமலைபேட்டை
183. திரு. கே. சகாதேவ கவுண்டர்	தண்டராம்பட்டு
184. திரு. கே.என். சாமிநாதன்	வெள்ளக்கோயில்
185. திரு. என். சங்கரய்யா	மதுரை மேற்கு
186. திரு. பி.எஸ். சந்தானம்	செங்கம் (எஸ்.சி)
187. திரு. எம்.பி. சாரதி	வேலூர்
188. திருமதி. சத்தியவாணிமுத்து	பெரம்பூர் (எஸ்.சி)
189. திரு. ஆர். சீனிவாச நாயக்கர்	சாத்தூர்
190. திரு. பி. சீனிவாசன்	விருதுநகர்
191. திரு. ஏ. செல்ல கவுண்டர்	சேந்தமங்கலம் (எஸ்.சி.)
192. திரு. ஏ.சேனாபதி	காங்கேயம்
193. திரு. எஸ். சேதுராமன்	சிவகங்கை
194. திரு. எம். சண்முகம்	விழுப்புரம்
195. திரு. ஏ.பி. சண்முகசுந்தரம்	பொள்ளாச்சி
196. திரு. எஸ். சண்முகசுந்தரம்	பெருந்துறை
197. திரு. வி.எஸ். சண்முகம்	விராலிமலை
198. திரு. டி.கே. சிறைமீட்டான்	பரமகுடி (எஸ்.சி)
199. திரு. எம்.பி. சிவஞானம்	தியாகராய நகர்
200. திரு. கே.என். சிவபெருமாள்	ஆத்தூர்
201. திரு. எம்.எஸ். சிவசாமி	தூத்துக்குடி
202. திரு. எஸ். சிவசுப்பிரமணியன்	காட்டுமன்னார்கோயில்
203. திரு. என். சோமசுந்தரம்	வலங்கைமான் (எஸ்.சி)
204. திரு. என். சௌந்தரபாண்டியன்	ராதாபுரம்
205. திரு. பி.சௌந்தரபாண்டியன்	கிருஷ்ணராயபுரம் (எஸ்.சி)
206. திரு. ஆர்.சௌந்தரராஜ மூப்பனார்	பாபநாசம்
207. திரு. எஸ். சௌடி சுந்தரபாரதி	அருப்புக்கோட்டை
208. திரு. எஸ். சீனிவாசன்	போடிநாயக்கனூர்

உறுப்பினர் பெயர்	தொகுதியின் பெயர்
209. திருமதி.ஏ. சூரஸ்	நாமிநேட்டட்
210. திரு. ஏ.ஏ. சுப்பராஜா	ராஜபாளையம்
211. திரு. ஏ.கே. சுப்பையா	கோட்டூர் (எஸ்.சி)
212. திரு. கே.வி. சுப்பையா	ஆலங்குடி
213. திரு. ஏ.ஆர். சுப்பையா முதலியார்	கடையநல்லூர்
214. திரு. ஏ.எல்.சுப்பிரமணியம்	திருநெல்வேலி
215. திரு. எம்.சுப்பிரமணிய கவுண்டர்	தர்மபுரி
216. திரு. ஈ.எம். சுப்பிரமணியம்	திருக்கோயிலூர்
217. திரு. எம். சுரேந்திரன்	மேட்டூர்
218. திரு. டி.எஸ். சுவாமிநாத உடையார்	மன்னார்குடி
219. திரு. வி. சுவாமிநாதன்	திருவெரும்பூர்
220. திரு. பி. தம்பி நாயக்கர்	வடமதுரை
221. திரு. டி. தங்கப்பன்	ராமநாதபுரம்
222. திரு. வி. தேவமணிதேவர்	சைதாப்பேட்டை
223. திரு. என். தீர்த்தகிரி	அரூர் (எஸ்.சி)
224. திரு. டி. தீர்த்தகிரி கவுண்டர்	ஊத்தங்கரை
225. திரு. டி.சி. திம்மராய கவுண்டர்	நாட்டரம்பள்ளி
226. திரு. டி.டி.எஸ். திப்பையா	மேட்டுப்பாளையம்
227. திரு. எஸ்.கே. வடிவேல்	தொட்டியம்
228. திரு. என். வரதராஜன்	வேடசந்தூர்
229. திரு. எம். வேதாச்சலம்	வண்ணாரப்பேட்டை
230. திரு. சி. வீரமணி	சங்கிரி (எஸ்.சி.)
231. திரு. என். வீராசாமி	ஆற்காடு
232. திரு. சி.வி. வேலப்பன்	கபிலமலை
233. திரு. ஏ. வேலுதுரை	வாசுதேவநல்லூர்
234. திரு. பி.வேலுசாமி	சிங்கநல்லூர்
235. திரு. பி. வெங்கடாசலதேவர்	வேதாரண்யம்
236. திரு. பி. வெங்கடசாமி	ஓசூர்
237. திரு. கே. வேழவந்தான்	கும்முடிபூண்டி
238. திரு. ஆர். விஜய ரகுநாத தொண்டைமான்	புதுக்கோட்டை
239. திரு. டி. விஜயராஜ்	திருவண்ணாமலை
240. திரு. கே. விநாயகம்	திருத்தணி
241. திரு. சி.ஜி. விஸ்வநாதன்	செங்கல்பட்டு
242. திரு. எம். வில்லியம்	கிள்ளியூர்

5வது தமிழ்நாடு சட்டமன்ற பேரவை 1971-1976

உறுப்பினர் பெயர்	தொகுதியின் பெயர்
1. திரு. வி.எம். அப்துல் ஜபார்	அறவக்குறிச்சி
2. திரு. எம்.ஏ. அபுசாலி	புவனகிரி
3. திரு. சி.பா. ஆதித்தனார்	ஸ்ரீவைகுண்டம்
4. திரு. டி.பி. அழகமுத்து	உப்பிலியாபுரம்
5. திரு. எஸ். அழகர்சாமி	கோவில்பட்டி
6. திரு. எஸ். அழகுதேவர்	சாத்தூர்
7. திருமதி அல்டா எம். பௌலர்	நியமன உறுப்பினர்
8. திருமதி டி.என்.அனந்தநாயகி	மைலாப்பூர் (சென்னை)
9. திரு. கே.அன்பழகன்	புரசைவாக்கம் (சென்னை)
10. திரு. அன்புசெழியன்	பெரிய குளம்
11. திரு. ஆண்டி என்கிற குருசாமி	ஸ்ரீவில்லிபுத்தூர் (செ.வ.)
12. திரு. ஆண்டி அம்பலம்	மேலூார் வடக்கு
13. திரு. சி.வி.எம். அண்ணாமலை	காஞ்சிபுரம்
14. திரு. இராம. அரங்கண்ணல்	எழும்பூர் சென்னை
15. திரு. சி.அரங்கநாயகம்	கோயம்பத்தூர் மேற்கு
16. திரு. எ. ஆறுமுகம்	எடப்பாடி
17. திரு. சி. ஆறுமுகம்	மதுராந்தகம்
18. திரு. எஸ். ஆறுமுகம்	வீரபாண்டி
19. திரு. ஆலடி அருணா (வி. அருணாசலம்)	ஆலங்குளம்
20. திரு. கே. பாலகிருஷ்ணன்	மன்னார்குடி
21. திரு. என்.எஸ். பலராமன்	அரக்கோணம்
22. திரு. வி. பாலசுந்தரம்	அச்சரப்பாக்கம் (செ.வ)
23. திரு. கே.எச். பொம்மன்	கூடலூர் (செ.வ.)
24. திரு. குழ செல்லையா	பேராவூரணி
25. திரு. சி.டி. சிதம்பரம்	காரைக்குடி
26. திரு. டாக்டர் எஸ்.ஏ. சின்னராஜு	அரூர்
27. திரு. எ. சின்னசாமி	ஜெயங்கொண்டான் (செ.வ.)
28. திரு. எம். சின்னசாமி	மொடக்குறிச்சி
29. திரு. ஆர். சின்னசாமி	தருமபுரி
30. திரு. வி. சின்னசாமி	ஏர்க்காடு (எஸ்.டி)
31. திரு. சி. சின்னவேலய்யன்	சேந்தமங்கலம் (எஸ்.டி)
32. திரு. என். டென்னிஸ்	கிள்ளியூர்
33. திரு. எ. தேவேந்திரன்	நண்ணிலம் (செ.வ.)
34. திரு. எம். தேவராஜன்	உதகமண்டலம்
35. திரு. எ.பி. தருமலிங்கம்	திருச்சி - 2
36. திரு. என். தருமலிங்கம்	ஷிவந்யம் (செ.வ.)
37. திரு. துரைமுருகன்	காட்பாடி
38. திரு. எஸ்.எம். துரைராஜ்	திருவள்ளூர் (செ.வ.)
39. திரு. இ.கே. துரைசாமி	குடியாத்தம்
40. திரு. எஸ். துரைசாமி	திருப்பூர்
41. திரு. ஜி.ஆர். எட்மண்ட்	திருச்செந்தூர்
42. திரு. கே.எம். ராஜகோபால்	உத்திரமேரூர்
43. திரு. பி. எட்டியப்பன்	பெரணமல்லூர்
44. திரு. என். கணபதி	பாபனாசம்
45. திரு. டி. கணபதி	நாங்குனேரி
46. திரு. எல்.கணேசன்	ஒரத்தநாடு
47. திரு. எஸ். கணேசன்	குத்தாலம்
48. திரு. கே.பி. கோபால்	கம்பம்
49. திரு. எம். கோபால்	குண்ணத்தூர் (செ.வ)
50. திரு. பி. கோபால் (இறந்த தேதி 28.12.72)	கோயம்புத்தூர் மேற்கு
51. புலவர் கே. கோவிந்தன்	செய்யார்
52. திரு. ஆர். கோவிந்தராஜன்	கடலூர்
53. திரு. துரை கோவிந்தராஜன்	கந்தர்வக்கோட்டை
54. திரு. வி.சி. கோவிந்தசாமி	காவேரிப்பட்டினம்
55. திரு. என்.வி. குருசாமி	ஆண்டிப்பட்டி
56. டாக்டர்.எச்.வி. ஹண்டே	பார்க் டவுன் (சென்னை)
57. திரு. வி.எஸ். இளஞ்செழியன்	விராலிமலை
58. திரு. ஜி. இளங்கோவன்	திருவையாறு
59. திரு. டி. இராஜரத்தினம்	ஸ்ரீபெரும்பத்தூர்
60. திரு. ஜி. ஜபமாலை	மங்களூர் (செ.வ.)
61. திரு. ஜே. ஜேம்ஸ்	திருவட்டார்
62. திரு. கே. ஜெயராமன்	சேலம் -1
63: திருமதி ஜோதி வெங்கடாசம்	ஸ்ரீரங்கம் (செ.வ.)
64. திரு. எஸ். காதர்பாட்சா என்கிற வெள்ளைச்சாமி	முதுகுளத்தூர்
65. திரு. கே. காளிமுத்து	சிவகாசி
66. திரு. கே. காமாட்சி	திருவெறும்பூர்
67. திரு. எஸ். கந்தப்பன்	திருச்செங்கோடு
68. திரு. கே. கந்தசாமி	உசிலம்பட்டி
69. திரு. கே.பி. கந்தசாமி	சாத்தான்குளம்
70. திரு. எம். கந்தசாமி	குளித்தலை
71. திரு. எம். ஆர். கண்ணன்	பேசின்பிரிட்ஜ்
72. திரு. எம். கண்ணப்பன்	கிணத்துக்கடவு
73. திரு. எம்.வி. கரிவேங்கடம்	பாலக்கோடு
74. திரு. வி. கார்த்தீசன்	ராதாபுரம்
75. திரு. கே.கே. முத்தையா	கடவூர்
76. திரு. ஜே. கருணைநாதன்	கூனூர்
77. டாக்டர் எம். கருணாநிதி	சைதாப்பேட்டை (சென்னை நகரம்)
78. தாழை. எம். கருணாநிதி	திருவாரூர் (செ.வ.)
79. திரு. ஏ. கருப்பையா	கங்கைகொண்டான்
80. திரு. என். காசிராமன்	கும்பகோணம்
81. திரு. கே.எம். கதிரவன்	தென்காசி
82. திரு. சி. கேவேரிமணியம்	திருப்பரங்குன்றம்

உறுப்பினர் பெயர்	தொகுதியின் பெயர்
83. திரு. டி. கேசவலு	கள்ளக்குறிச்சி
84. திரு. என். கிட்டப்பா	மாயவரம்
85. திரு. கே.எஸ். கோதண்டராமையா	உதனப்பள்ளி
86. திரு. கோவை செழியன்	காங்கேயம்
87. திரு. கே.ஆர். கிருஷ்ணன்	ஊத்தங்கரை
88. திரு. என் கிருஷ்ணன்	பேரணாம்பட்டு (செ.வ.)
89. திரு. வி. கிருஷ்ணமூர்த்தி	திருச்சிராப்பள்ளி-1
90. திரு. வி. கிருஷ்ணமூர்த்தி	நெல்லிக்குப்பம்
91. திரு. எ.எஸ். குமாரசாமி	திருக்கோயிலூர்
92. திரு. கே.என். குமாரசாமி	பல்லாடம்
93. திரு. குப்பல் கே.எஸ். ராமகிருஷ்ணன்	மதுரை கிழக்கு
94. திரு. எம்.ஏ. லத்தீப்	வாணியம்பாடி
95. திரு. எஸ். மாதவன்	திருப்பத்தூர்
96. திரு. வி. மலைக்கண்ணன்	இளையான்குடி
97. திரு. பி. மலைச்சாமி	மேலூர் வடக்கு
98. திரு. மணலி.சி. கந்தசாமி	திருத்துறைப்பூண்டி
99. திரு. என். மாணிக்கம்	பெண்ணகரம்
100. திரு. ஆர். மாணிக்கவாசகம்	தொண்டமுத்தூர்
101. திரு. பி.எஸ். மணியன்	சோழவந்தான்
102. திரு. சி. மன்னியப்பன்	கிருஷ்ணகிரி
103. திரு. ஏ.ஆர். மாரிமுத்து	பட்டுக்கோட்டை
104. திரு. மூ. மாரிமுத்து	தலைவாசல் (செ.வ.)
105. திரு. என். மருதாச்சலம்	பேரூர் (செ.வ.)
106. திரு. கே.ஏ. மதியழகன்	ஆயிரம்விளக்கு (சென்னை நகரம்)
107. திரு. எம். மீனாட்சி சுந்தரம்	வேதாரண்யம்
108. திரு. எஸ். முகமது காதல் மொகதீன்	மேலப்பாளையம்
109. திரு. ஏ.எம். மொகதீன்	கஹாார்பர்- சென்னை நகரம்
110. திரு. பி.கே. மூக்கையா தேவர்	உசிலம்பட்டி
110. திரு. எம். மோசஸ்	நாகர்கோயில்
112. திரு. ஏ. முனியாண்டி	நிலக்கோட்டை (செ.வ.)
113. திரு. எம். முனுஆதி	திருப்போரூர்
114. திரு. ஆர்.ஆர். முனுசாமி	மேல்மலையனூர்
115. திரு. எஸ். முருகையன்	கலசப்பாக்கம்
116. திரு. வி.என். முத்தமிழ் செல்வன்	லால்குடி
117. திரு. எம். முத்தையா	ஒட்டப்பிடாரம் (செ.வ.)
118. திரு. வி. முத்து	சங்கரி (செ.வ.)
119. திரு. பி. முத்துசாமி	வேடச்சந்தூர்
120. திரு.பி.எஸ். முத்துசெல்வன்	முசிறி
121. திரு.என். முத்துவேல்	வானூர் (செ.வ.)
122. திரு. ஏ.எம்.டி. நாச்சியப்பன்	ஆத்தூர்
123. திரு. என். நாச்சியப்பன்	சங்கராபுரம்
124. திரு. என். நாச்சிமுத்து கவுண்டர்	ஒட்டன்சத்திரம்
125. திரு. பி. நாகலிங்கம்	பொன்னேரி (செ.வ.)
126. டாக்டர் கே. நாகராஜன்	வடமதுரை
127. திரு. ஆர். நைனமலை	ராசிபுரம்
128. திரு. எஸ். நல்லசாமி	கரூர்
129. திரு. ஏ.சி. நரசிம்மன்	ஆரணி
130. திரு. எம்.வி. நாராயணசாமி	திருவொற்றியூர்
131. திரு. எஸ். நடராஜன்	தஞ்சாவூர்
132. திரு. ஈ.எம். நடராஜன்	அந்தியூர்
133. டாக்டர் வி.ஆர். நெடுஞ்செழியன்	திருவல்லிக்கேணி (சென்னை நகரம்)
134. திரு. பி. பத்மநாபன்	திருநெல்வேலி
135. திருமதி வி.பி. பழனியம்மாள்	தாராபுரம் (செ.வ.)
136. திருமதி ஏ.ஜி. பத்மாவதி	முகையூர்
137. டாக்டர் எஸ்.எம். பழனியப்பன்	கோபி செட்டிப்பாளையம்
138. புலவர் சி. பழனிசாமி	பழனி (செ.வா)
139. திரு. எம். பழனிசாமி	வெள்ளக்கோயில்
140. திரு. என்.கே. பழனிசாமி	பெருந்துறை
141. திரு. என். பழனிசாமி	பொங்கலூர்
142. திரு. கே. பழனிவேலன்	வரகூர்
143. திரு. மு. பழனிவேலன்	நாமக்கல்
144. திரு. வி. பழனிவேல்	ஆத்தூர்
145. திரு. பழனிவேல் ராஜன்	தேனி
146. திரு. சி. பாண்டுரங்கம்	செங்கம் (செ.வ.)
147. திரு. எம்.பன்னீர்செல்வம்	ஆம்பூர் (செ.வ.)
148. திரு. எம். பரமசிவம்	திருமங்கலம்
149. திரு. ஏ. பரந்தாமன்	கடம்பத்தூர்
150. திரு. ஏ. பாலய்யா	கொளச்சல்
151. திரு. டி.ஓ. பெரியசாமி	அவினாசி
152. திரு. கே. பெரியசாமி	குடவாசல்
153. திரு. ஏ.ஆர். பெருமாள்	கரியப்பட்டி
154. திரு. எஸ். பெருமாள்	காட்டுமன்னார்கோவில் (செ.வ.)
155. திரு. பொன்சொக்கலிங்கம்	சிதம்பரம்
156. திரு. ஆர். பொன்னப்ப நாடார்	விளவங்கோடு
157. திரு. பொன்னுமலை	பனைமரத்துப்பட்டி
158. திரு. ஏ.எம். பொன்னுரங்கம்	சோளிங்கர்
159. திரு. எம்.எஸ். ராதாகிருஷ்ணன்	தண்டராம்பட்டு
160. திரு. ஏ.எம். ராஜா	பவானி
161. திரு. வி. ராஜகோபால்	வந்தவாசி (செ.வ.)
162. திரு. வி.கே. ராஜாபிள்ளை	கன்னியாகுமரி
163. திரு. ஏ. ராஜமாணிக்கம்	நாகப்பட்டினம்
164. திரு. கே. ராஜமாணிக்கம்	ஆடுதுறை
165. திரு. என். ராஜாங்கம்	குறிஞ்சிப்பாடி (செ.வ.)
166. திரு. ஜி. ராஜாராம்	திண்டிவனம்
167. திரு. கே. ராஜாராம்	சேலம்-2
168. திரு. எம்.ஜி. ராமச்சந்திரன்	செயிண்ட் தாமஸ்மௌண்ட்

உறுப்பினர் பெயர்	தொகுதியின் பெயர்
169. திரு. எஸ். ராமச்சந்திரன்	பண்ருட்டி
170. திரு. சி. ராமலிங்கம்	கடலாடி (செ.வ.)
171. திரு. ஆர். ராமலிங்கம்	தூத்துக்குடி
172. திரு. எம். ராமன்	கண்டமங்கலம் (செ.வ.)
173. திரு. ஓ.பி. ராமன்	மேலூர் (தெற்கு) (செ.வ.)
174. திரு. எஸ். ராமநாதன்	அறந்தாங்கி
175. திரு. வி.கே. ராமராசன்	பவானிசாகர் (செ.வ.)
176. திரு. ஜி. ராமசாமி	திருப்பத்தூர்
177. திரு. ஈ. ராமசாமி	வால்பறை (செ.வ.)
178. திரு. கே. ரங்கநாதன்	கோயம்புத்தூர் (கிழக்கு)
179. திரு. ஜே. எஸ். ராஜு	பெரம்பலூர் (செ.வ.)
180. திரு. எம். ரத்தினசபாபதி	விளாத்திக்குளம்
181. திரு. எம்.சி.ஏ. ரெத்தினசாமி தேவர்	திருமங்கலம்
182. திரு. எஸ். சதாசிவம்	ஆண்டிமடம்
183. திரு. எஸ்.ஜே. சாதிக் பாட்சா	உடுமலை பேட்டை
184. திரு. எஸ். சகாதேவன்	செஞ்சி
185. திரு. டி.வி. சம்பத்	செம்பனார் கோவில்
186. திரு. எஸ். சங்குமுத்து தேவர்	அம்பாசமுத்திரம்
187. திரு. எம்.பி. சாரதி	வேலூர்
188. திரு. எம். சத்தியமூர்த்தி	புதுக்கோட்டை
189. திருமதி சத்தியவாணிமுத்து	பெரம்பூர் (செ.வ.) சென்னை நகரம்
190. திரு. எம்.எஸ்.கே. சத்தியேந்திரன்	ராமநாதபுரம்
191. திரு. பி. சீனிவாசன்	விருதுநகர்
192. திரு. வி. செல்லதுரை	ஓமலூர் (செ.வ.)
193. திரு. எம். செல்வராஜ்	விருத்தாச்சலம்
194. திரு. எஸ். சேதுராமன்	சிவகங்கை
195. திரு. பி.யு. சண்முகம்	திருவண்ணாமலை
196. திரு. எம். சண்முகம்	விழுப்புரம்
197. திரு. பி.ஆர். சண்முகம்	திருவாடாணை
198. திரு. ஏ.பி. சண்முகசுந்தரம்	பொள்ளாச்சி
199. திரு. டி.கே. சிறைமீட்டான்	பரமக்குடி (செ.வ.)
200. திரு. ஜி. சிவபெருமாள்	அரியலூர்
201. திரு. டி.எஸ்.ஏ. சிவப்பிரகாசம்	சேரன்மாதேவி
202. திரு. என். சோமசுந்தரம்	வலங்கைமான் (செ.வ.)
203. திரு. டி. சோனையா	மானாமதுரை

உறுப்பினர் பெயர்	தொகுதியின் பெயர்
204. திரு. பி. சௌந்தரபாண்டியன்	கிருஷ்ணராயபுரம் (செ.வ.)
205. திரு. சௌதி எஸ். சுந்தர பாரதி	அருப்புக்கோட்டை
206. திரு. டி.பி. சீனிவாசன்	போரூர்
207. திரு. ஏ.மே. சுப்பையா	போட்டூர் (செ.வ.)
208. திரு. கே.வி சுப்பையா	ஆலங்குடி
209. திரு. எஸ். சுப்பையா	சங்கரன்கோவில் (செ.வ.)
210. திரு. ஏ.ஆர். சுப்பையா	கடையநல்லூர்
211. திரு. ஏ. சுப்பிரமணியம்	சிங்கநல்லூர்
212. திரு. கே.எம். சுப்பிரமணியம்	தியாகராயநகர் - (சென்னை நகரம்)
213. திரு. எம். சுப்பிரமணியம்	ஈரோடு
214. திரு. எஸ்.கே. சுப்பிரமணியம்	சத்தியமங்கலம்
215. திரு. வி. சுப்பிரமணியம்	உளுந்தூர்பேட்டை
216. திரு. ஓ.என். சுந்தரம்	திண்டுக்கல்
217. திரு. கே. சுப்பு	ராஜபாளையம்
218. திரு. எம். சுரேந்திரன்	மேட்டூர்
219. திரு. எம். சுருளிவேல்	போடிநாயக்கனூர்
220. திரு. ஏ. சுவாமிதாஸ்	பத்மநாபபுரம்
221. திரு. கே.டி.கே. தங்கமணி	மதுரை மேற்கு
222. திரு. வி. தவமணி தேவர்	சேடப்பட்டி
223. திரு. ஏ. தியாகராஜன்	திருமயம்
224. திரு. டி.சி. திம்மராய கவுண்டர்	நாட்ராம்பள்ளி
225. திரு. கே. திருப்பதி	மதுரை சென்ட்ரல்
226. திரு. எம்.சி. தூயமணி	மேட்டுப்பாளையம்
227. திரு. தோப்பூர் திருவேங்கடம்	கன்னியம்பாடி
228. திரு. ஈ.எஸ். தியாகராஜன்	திருத்தணி
229. திரு. எஸ். வடிவேல்	சீர்காழி (செ.வ.)
230. திரு. எஸ்.கே. வடிவேலு	தொட்டியம்
231. திரு. எம். வேதாச்சலம்	வாஷர்மென்பேட் - (சென்னை நகரம்)
232. திரு. என். வீராசாமி	ஆற்காடு
233. திரு. சி.வி. வேதப்பன்	கபிலமலை
234. திரு. ஏ. வெள்ளதுரை	வாசுதேவநல்லூர்
235. திரு. பி. வெங்கடசாமி	ஹோசூர்
236. திரு. க. வேழவேந்தன்	கும்மிடிப்புண்டி
237. திரு. சி.ஜி. விஸ்வநாதன்	செங்கல்பட்டு
238. திரு. கே.ஏ. வகாப்	ராணிப்பேட்டை

ஆறாவது தமிழ்நாடு சட்டமன்றப் பேரவை 1977-80

உறுப்பினர் பெயர்	தொகுதியின் பெயர்
1. திரு. கே.அப்துல் லதிப்	கடலூர்
2. திரு. கே.எம். அப்துல் ரசாக்	ஆலந்தூர்
3. திரு. எஸ். அளகிரிசாமி	கோவில்பட்டி
4. திரு. எம். அம்பிகாபதி	மன்னார்குடி
5. திரு. கே. அன்பழகன்	புரசைவாக்கம் (சென்னை)
6. திரு. டி. அன்பழகன்	நாட்டராம்பள்ளி
7. திரு. எம். ஆண்டிஅம்பலம்	நத்தம்
8. திரு. எஸ். ஆண்டித்தேவர்	உசிலம்பட்டி
9. திரு. எம். அண்ணாமலை	அரூர் (செ.வ.)
10. திரு. கே. அப்புனு கவுண்டர்	பென்னகரம்
11. திரு. எம். அரங்கநாதன்	திருவல்லிக்கேணி (சென்னை)
12. திரு. சி. அரங்கநாயகம்	கோயம்புத்தூர் (மேற்கு)
13. திரு. வி.அர்சூனன்	ஆரணி
14. திரு. சி. ஆறுமுகம்	மதுராந்தகம்
15. திரு. எச்.ஜி. ஆறுமுகம்	பார்கூர்
16. திரு. எல். ஆறுமுகம்	திருநாவலூர்
17. திரு. சேலம் எம். ஆறுமுகம்	சேலம்-2
18. திரு. டி. ஆறுமுகம்	அரியலூர்
19. திரு. ஆர். அருணாசலம்	நாமக்கல் (செ.வ)
20. திரு. ஆர். ஆதிசுவாமி	குளச்சல்
21. திரு. ஆர். அய்யாசாமி	தாராபுரம் (செ.வ.)
22. திரு. ஆர். அமிர்தராஜ்	திருச்செந்தூர்
23. திரு. வி. பாலகுரு	சோழவந்தான்
24. திரு. கே. பாலாஜி	காஞ்சிபுரம்
25. திரு. எஸ். பாலகிருஷ்ணன்	முதுகுளத்தூர்
26. திரு. எஸ். பாலன்	பெரம்பூர் (சென்னை.செ.வ)
27. திரு. எ. பாலுசாமி	நிலக்கோட்டை (செ.வ.)
28. திரு. பி.சந்திரன்	பெரணமல்லூர்
29. திரு. ஆர். இ. சந்திரன் ஜெயபால்	தி.நகர் (சென்னை)
30. திரு. ஆர். சந்திரசேகரன்	கம்பம்
31. திரு. எ. செல்லப்பா	வலங்கைமான் (செ.வ.)
32. திரு. வி. சின்னையா	குளத்தூர் (செ.வ.)
33. திரு. கே.ஆர். சின்னராசு	கிருஷ்ணகிரி
34. திரு. வி. சின்னசாமி	செண்டமங்களம் (செ.டி.)
35. திரு. வி.கே. சின்னசாமி	பவானிசாகர்
36. திரு. ஜி. சொக்கலிங்கம்	திருப்போரூர் (செ.வ.)
37. திரு. ஆர்.கே.எஸ். தண்டபாணி	காங்கேயம்
38. திரு. பி. தனபால்	சங்கரி (செ.வ)
39. திரு. என். தனசேகரன்	தூத்துக்குடி
40. திரு. கே. தனஷ்கோடி	ராஜபாளையம் (செ.வ.)
41. திரு. எஸ்.எம். துரைராஜ்	பொன்னேரி (செ.வ.)
42. திரு. துரைகோவிந்தராஜன்	திருவோணம்
43. திரு. துரைமுருகன்	ராணிபேட்
44. திரு. துரைமுத்துசாமி	சங்கராபுரம்
45. திரு. எம்.பி.துரைசாமி	ராகிபுரம்
46. திரு. எ. ஏகாம்பர ரெட்டி	பள்ளிபட்டு
47. திரு. ஜி.ஆர். எட்மண்டு	திருநெல்வேலி
48. திரு. ஜி. இளங்கோவன்	திருவையாறு
49. திரு. எஸ்.ஆர். இராதா	கும்பகோணம்
50. திரு. டி.ஆர். இராஜாராம் ரெட்டி	திண்டிவனம்
51. திரு. பி. ஈஸ்வரமூர்த்தி (அ) சொர்ணம்	அம்பாசமுத்திரம்
52. திரு. கே. எத்திராஜ்	அச்சரப்பாக்கம் (செ.வ.)
53. திரு. ஐ. கணேசன்	எலப்பாடி
54. திரு. எஸ். கணேசன்	பூம்புகார்
55. திரு. டி. ஞானசிகாமணி	விளவங் கோடு
56. திரு. பி. கோபாலன்	உதகமண்டலம்
57. திரு. கே. கோவிந்தன்	செய்யாறு
58. திரு. சி. கோவிந்தராஜன்	நெல்லிக்குப்பம்
59. திரு. எம்.ஆர். கோவிந்தன்	பேராவுருணி
60. திரு. பி. குருசாமி	அந்தியூர் (செ.வ)
61. திரு. கே. குச்சிகவுண்டர்	கடலூர்
62. திரு. டி. இராஜரத்தினம்	பூந்தமல்லி
63. திரு. ஆனூர் ஜெகதீசன்	செங்கற்பட்டு
64. திரு. ஜே. ஜேம்ஸ்	திருவெட்டாறு
65. திரு. வி.ஆர். ஜெயராமன்	தேனி
66. திரு. ஐசரிவேலன்	டாக்டர்.இராதா கிருஷ்ணன் நகர் (சென்னை)
67. திரு. எம்.எ. ஜெயவேலு	காட்பாடி
68. திரு. ஆர். ஜெபமணி	சாத்தான்குளம்
69. திரு. எம்.ஜான்வின்சன்ட்	நாங்குனேரி
70. திரு. ஆர். காளியப்பன்	ஏற்காடு (அ.வ.)
71. திரு. கே. காளிமுத்து	திருப்பரங்குன்றம்
72. திரு. துரைகலிய மூர்த்தி	சிதம்பரம்
73. திரு. பி. காளியப்பன்	காரைக்குடி
74. திரு. கே. கந்தசாமி	ஆண்டிப்பட்டி
75. திரு. கே.வி.கந்தசாமி	கிணத்துக்கடவு
76. திரு. எம். கண்ணன்	கண்டமங்களம் (செ.வ.)
77. திரு. டி.கே. கபாலி	மயிலாப்பூர் (சென்னை)
78. திரு. கே.ஆர்.ஆர்.எம். கரியமாணிக்கம் அம்பலம்	திருவாடனை
79. திரு. கே. கருணைகிரி முத்தையா	மருங்காபுரி
80. திரு. வி. கருணாமூர்த்தி	ஜெயங்கொண்டம்
81. திரு. எம். கருணாநிதி	அண்ணாநகர் (சென்னை)
82. திரு. தாழை எம். கருணாநிதி	திருவாரூர்
83. திரு. வி. கருப்பசாமி பாண்டியன்	ஆலங்குளம்
84. திரு. கே.பி. காத்தமுத்து	தொட்டியம்

உறுப்பினர் பெயர்	தொகுதியின் பெயர்
85. திரு. என். கிட்டப்பா	மாயூரம்
86. திரு. பி.ஜி. கிட்டு	பல்லடம்
87. திரு. பி. குழந்தைவேலு	உடுமலைப்பேட்டை
88. திரு. வி.கே. கோதண்டராமன்	குடியாத்தம்
89. திரு. பி.எம். கிருஷ்ணன்	பாலக்கோடு
90. திரு. சி. கிருஷ்ணன்	கன்னியாகுமரி
91. திரு. என். கிருஷ்ணன்	ஸ்ரீபெரும்புதூர் (செ.வ.)
92. திரு. பி. கிருஷ்ணன்	விழுப்புரம்
93. திரு. ஆர். கிருஷ்ணன்	வாசுதேவநல்லூர் (செ.வ.)
94. திரு. என். குப்புசாமி	மொரப்பூர்
95. திரு. என். லட்சுமிநாராயணன்	மதுரை சென்டிரல்
96. திரு. எம்.ஏ. லத்தீப்	வாணியம்பாடி
97. திரு. சி. மாணிக்கம்	திருச்சிராப்பள்ளி-1.
98. திரு. எம். மணிமாறன்	நன்னிலம் (செ.வ.)
99. திரு. எஸ். மணிமுடி	எழும்பூர் (செ.வ.) சென்னை
100. திரு. ஆர். மணிமாறன்	திருப்பூர்
101. திரு. கே. மனோகரன்	பாளயம்கோட்டை
102. திரு. ஆர். மார்பகந்து	அணைக்கட்டு
103. திருமதி.மார்க்ட் எலிசபெத் பிளிக்ஸ்	நியமன உறுப்பினர்
104. திரு. எ.ஆர். மாரிமுத்து	பட்டுக்கோட்டை
105. திரு. கே. மருதாசலம்	தொண்டமுதூர்
106. திரு. எம். மீனாட்சிசுந்தரம்	வேதாரண்யம்
107. திரு. பி.கே. மூக்கையா தேவர்	உசிலம்பட்டி
108. திரு. எஸ். முனிரத்தினம்	கும்மிடிப்பூண்டி
109. திரு. முனுஆதி	தாம்பரம்
110. திரு. பி.முனுசாமி	வந்தவாசி (செ.வ.)
111. திரு. கே.எஸ். முருகேசன்	திருவெறும்பூர்
112. திரு. பி.முசிரிப்புத்தன்	முசிறி
113. திரு. ஆர். முத்தையா	சேடப்பட்டி
114. திரு. பி.கே.சி. முத்துசாமி	தர்மபுரி
115. திரு. எஸ். முத்துசாமி	ஈரோடு
116. திரு. எஸ். முத்துசாமி கரையாளர்	தென்காசி
117. திரு. எ. நடராஜன்	பேரூர்
118. திரு. கே. நாச்சிமுத்து	பொங்கலூர்
119. திரு. கே.பி.நாச்சிமுத்து கவுண்டர்	மேட்டூர்
120. திரு. டி.எஸ். நல்லதம்பி	பார்க் டவுன் (சென்னை)
121. திரு. ஆர். நாராயணன்	தாரமங்கலம்
122. திரு. எஸ். நடராஜன்	தஞ்சாவூர்
123. திரு. பாக்கியதாஸ்	விளவங்கோடு
124. திரு. எஸ்.பாகூர் சுப்பிரமணியம்	உத்திரமேரூர்
125. திரு. எ. பி. பழனியப்பன்	ஒட்டன்சத்திரம்
126. திரு. சி. பழனிமுத்து	ஆத்தூர்
127. திரு. எஸ். பழனிசாமி	மேட்டுப்பாளையம்
128. திரு. எஸ். பழனிசாமி	அவனாசி (செ.வ.)

உறுப்பினர் பெயர்	தொகுதியின் பெயர்
129. திரு. என். பழனிவேல்	பழனி (செ.வ.)
130. திரு. பி.எச் பாண்டியன்	சேரமாதேவி
131. திரு. கே.பண்ணை சேதுராமன்	பெரியகுளம்
132. திரு. எ.எம். பரமசிவம்	மேலூர்
133. திரு. எம். பரமசிவம்	வானூர் (செ.வ.)
134. திரு. எஸ்.பட்டாபிராமன்	திருவள்ளூர்
135. திரு. எம். பெரியசாமி	மங்களூர் (செ.வ.)
136. திரு. ஆர். பெரியசாமி	உப்பிலியபுரம்
137. திரு. டி.பி.எம். பெரியசாமி	மதுரை மேற்கு
138. திரு. என். பெருமாள்	வரகூர்
139. திரு. ஆர்.கே. பெருமாள்	விளாத்திக்குளம்
140. திரு. சி. பொன்னையன்	திருச்செங்கோடு
141. திரு. பி. பொன்னுரங்கம்	ராயபுரம் (சென்னை)
142. டாக்டர் எ. பொன்னுசாமி	பெருந்துறை
143. திரு. டி. புருஷோத்தமன்	சைதாப்பேட்டை (சென்னை)
144. திரு. டி.புஷ்பராஜு	ஆலங்குடி
145. திரு. வி. ரகுராமன்	புவனகிரி
146. திரு. ஜி. ரகோத்தமன்	முகையூர்
147. திரு. எ. ரகுமான்கள்	சேபாக் (சென்னை)
148. திரு. ஆர். ராஜமாணிக்கம்	குத்தாலம்
149. திரு. கே. ராஜாராம்	பனைமரத்துப்பட்டி
150. திரு. டி.ஆர். ராஜாராம் நாயுடு	தளி
151. திரு. ஆர்.ராஜ்குமார் விஜயரகு நாத தொண்டமான்	புதுக்கோட்டை
152. திரு. எஸ்.எம்.ராஜு	தலைவாசல்
153. திரு. வி.கே. ராஜு	அரக்கோணம் (செ.வ.)
154. திரு. கே.கே.எஸ்.எஸ்.ஆர். ராமச்சந்திரன்	சாத்தூர்
155. திரு. எம்.ஜி. ராம்ச்சந்திரன்	அருப்புக்கோட்டை
156. திரு. செஞ்சி.என். ராமச்சந்திரன்	செஞ்சி
157. திரு. எஸ். ராமச்சந்திரன்	பண்ருட்டி
158. திரு. என். ராமச்சந்திர ரெட்டி	ஓசூர்
159. திரு. எஸ். ராமலிங்கம்	திருவிடைமருதூர்
160. திரு. பி. ராமதாஸ்	போடிநாயக்கனூர்
161. திரு. இ. இராமலிங்கம்	காட்டுமன்னார் கோவில் (செ.வ.)
162. திரு. சி. ராமநாதன்	விருதாச்சலம்
163. திரு. கே. ரமணி	கோயம்புத்தூர் கிழக்கு
164. திரு. டி. ராமசாமி	வெள்ளகோயில்
165. திரு. கே. ராமசாமி	சிவகாசி
166. திரு. கே.என்.கே. ராமசாமி	கோபிசெட்டி பாளையம்
167. திரு. எஸ்.ஜே. ராமசாமி	சோளிங்கர்
168. திரு. எஸ்.வி. ராமசாமி	பெரம்பலூர் (செ.வ.)
169. திரு. டி. ராமசாமி	ராமநாதபுரம்
170. திரு. எ.கே. ரங்கநாதன்	வேலூர்
171. திரு. கே. ரங்கசாமி	குன்னூர் (செ.வ.)

உறுப்பினர் பெயர்	தொகுதியின் பெயர்
172. திரு. எம்.எம்.எ. ரசாக்	கடையநல்லூர்
173. திரு. எஸ். சதாசிவம்	அரவன் குறிச்சி
174. திரு. எஸ்.ஜே. சாதிக்பாசா	ஆயிரம்விளக்கு (சென்னை)
175. டாக்டர்.கே. சமரசம்	காவேரிப்பட்டினம்
176. திரு. டி. சாமிக்கண்ணு	செங்கம் (செ.வ.)
177. திரு. என். சங்கரய்யா	மதுரை கிழக்கு
178. செல்வி.பி.டி. சரஸ்வதி	திருமங்கலம்
179. திரு. கே. சாது செல்வராஜ்	ஸ்ரீவைகுண்டம்
180. திரு. எ. செல்வராஜன்	துறைமுகம் (சென்னை)
181. திரு. எம். செல்வராஜ்	குறிஞ்சிப்பாடி
182. திரு. எஸ். செல்வராஜ்	சமயநல்லூர் (செ.வ.)
183. திரு. கே. செங்கோடன்	கபிலமலை
184. திரு. கே.எ. செங்கோட்டையன்	சத்தியமங்கலம்
185. திரு. கே.என். சண்முகம்	லால்குடி
186. திரு. பி.யு. சண்முகம்	திருவண்ணாமலை
187. திரு. ஆர். சண்முகம்	திருத்தணி
188. திரு. கூத்தக்குடி எஸ். சண்முகம்	திருப்பத்தூர்
189. திரு. பி. சிகாமணி	திருவொற்றியூர்
190. திரு. எம். சிவபெருமாள்	ஓமலூர்
191. திரு. எஸ். சிவசாமி	இளையான்குடி
192. திரு. ஓ.பி. சோமசுந்தரம்	பொள்ளாச்சி
193. திரு. பி. சௌந்தரபாண்டியன்	கிருஷ்ணராயபுரம் (செ.வ.)
194. திரு. கே. சௌந்தரராஜன்	திருச்சிராப்பள்ளி-2
195. திரு. எம்.ஆர். சௌந்தரராஜன்	பவானி
196. திரு. திருச்சி.ஆர். சௌந்தரராஜன்	ஸ்ரீரங்கம்
197. திரு. ஆர்.வி. சௌந்தரராஜன்	பாபநாசம்
198. திரு. பி.இ.சீனுவாச ரெட்டியார்	குளித்தலை
199. திரு. என். சுப்புராயன்	பனைமரத்துப் பட்டி
200. திரு. எஸ். சுப்பையா	சங்கரநயினார் கோவில்
201. திருமதி.சுப்புலட்சுமி ஜெகதீசன்	மொடக்குறிச்சி
202. திரு. கே.ஜே. சுப்பிரமணியம்	போளூர்
203. திரு. சின்னசேலம் எம். சுப்பிரமணியம்	சின்னசேலம்
204. திரு. ஓ. சுப்பிரமணியம்	சிவகங்கா

உறுப்பினர் பெயர்	தொகுதியின் பெயர்
205. திரு. ஆர்.சி. சுப்பிரமணியம்	கடலாடி
206. திரு. டி. சுப்பிரமணியன்	ஆண்டிமடம்
207. திரு. வி.எம். சுப்பிரமணியன்	மானாமதுரை (செ.வ.)
208. திரு. கே. சுப்ரவேலு	சீர்காழி (செ.வ.)
209. திரு. பி.சுந்தரம்	திருப்பத்தூர்
210. திரு. எம். சுந்தரம்	ரிஷிவந்தியம்
211. திரு. என். சுந்தரராஜ்	திருமயம்
212. திரு. எம். சுந்தரராஜன்	விருதுநகர்
213. திரு. கே. சுப்பு	வில்லிவாக்கம்
214. திரு. எ. சுவாமிதாஸ்	பத்மநாபபுரம்
215. திரு. ஆர். தாமரைக்கனி	ஸ்ரீவில்லிப்புத்தூர்
216. திரு. ஐ.தமிழ் அரசன்	பேரணம் பேட் (செ.வ.)
217. திரு. டி.எம். தைலப்பன்	ஒரத்தநாடு
218. திரு. ஆர்.எஸ். தங்கவேல்	வால்பாறை (செ.வ.)
219. திரு. பி. தங்கவேல் கவுண்டர்	மேல் மலையனூர்
220. திரு. எஸ். திருநாவுக்கரசு	அறந்தாங்கி
221. திரு. பி.எஸ். திருவேங்கடம்	கலசப்பாக்கம்
222. திரு. வி. துலுக்கானம்	உளுந்தூர்பேட் (செ.வ.)
223. திரு. கே. உக்ரபாண்டியன்	பரமக்குடி (செ.வ.)
224. திரு. ஆர். உமாநாத்	நாகப்பட்டினம்
225. திரு. பி. உத்திராபதி	திருத்துறை பூண்டி (செ.வ.)
226. திரு. கே.ஜே. உய்யக்கொண்டான்	ஆற்காடு
227. திரு. கே. வடிவேல்	கரூர்
228. திரு. என். வரதராஜன்	திண்டுக்கல்
229. திரு. எஸ்.வி. வரதராஜன்	சேலம்-1
230. திரு. எஸ். எம். வாசன்	வேடச்சந்தூர்
231. திரு. எ. வெள்ளச்சாமி	ஆத்தூர்
232. திரு. ஓ.எஸ். வேலுசாமி	ஒட்டபிடாரம் (செ.வ.)
233. திரு. பி. வேங்கட கவுண்டர்	வீரப்பாண்டி
234. திரு. ஆர். வெங்குடுசாமி (அ) வெங்குடு	சிங்கநல்லூர்
235. திரு. டி. வேணுகோபால்	தண்டராம்பட்டு
236. திரு. பி. விஜயராகவன்	கிள்ளியூர்
237. திரு. எம். வின்சன்ட்	நாகர்கோவில்
238. திரு. ஓய்.எஸ்.எம். யூசுப்	ராதாபுரம்.

ஏழாவது தமிழ்நாடு சட்டமன்றப் பேரவையின் உறுப்பினர்கள் (1980-84)

உறுப்பினர் பெயர்	தொகுதியின் பெயர்
1. திரு. கே.எம். அப்துல் ரசாக்	ஆலந்தூர்
2. திரு. எஸ். அழகர் சாமி	கோவில்பட்டி
3. திரு. எம். அம்பிகாபதி	மன்னார்குடி
4. திரு. ஆர். அமிர்தராஜ்	திருச்செந்தூர்
5. திரு. கே. அன்பழகன்	புரசைவாக்கம்
6. திரு. டி. அன்பழகன்	நாட்ராம்பள்ளி
7. திரு. எம். ஆண்டி அம்பலம்	நத்தம்
8. திரு. ஆண்டி தேவர்	உசிலம்பட்டி
9. திரு. எஸ். அங்குசாமி	திருவாடானை
10. திரு. எம்.அண்ணாதாசன்	திருவெறும்பூர்
11. திரு. எம். அப்பாதுரை	ஒட்டப்பிடாரம் (செ.வ.)
12. திரு. எஸ். அரங்கநாதன்	தர்மபுரி
13. திரு. சி. அரங்கநாயகம்	கோயம்புத்தூர் (மேற்கு)
14. திரு. வி. அரங்கராஜன்	உப்பிலியாபுரம் (ஆ.வா)
15. திரு. சேலம் எம். ஆறுமுகம்	சேலம்-2
16. திரு. எம். ஆறுமுகம்	அவினாசி (செ.வ.)
17. திரு. டி. ஆறுமுகம்	அரியலூர்
18. திரு. ஆர். அருணாசலம்	நாமக்கல் (செ.வ.)
19. திரு. ஆர். அருணகிரி	திருப்பத்தூர்
20. திரு. கே. அய்யாரு வாண்டையார்	தஞ்சாவூர்
21. திரு. பாபு கோவிந்தராஜன்	கடலூர்
22. திரு. பாபு ஜனார்தனன்	செய்யார்
23. திரு. எஸ். பாலகிருஷ்ணன்	மொடக்குறிச்சி
24. திரு. வி. பாலகிருஷ்ணன்	சிவகாசி
25. திரு. எஸ். பாலன்	பெரம்பூர் (செ.வ.)
26. திரு. எல். பலராமன்	போரூர்
27. திரு. கே. பாலசுப்பிரமணியன்	சீர்காழி (செ.வ.)
28. திரு. வி.பி. பாலசுப்பிரமணியன்	வேடசந்தூர்
29. திரு. ஏ. பாலுசாமி	சமயநல்லூர் (செ.வ.)
30 . திரு. ஆர். சக்கரபாணி	பொன்னேரி (செ.வ.)
31. திரு. ஏ. சந்திரசேகரன்	சோழவந்தான்
32. திரு. சி.டி. சிதம்பரம்	காரைக்குடி
33. திரு. ஏ. சின்னதுரை	மேல்மலையனூர்
34. திரு. எம். சின்னராஜ்	தொண்டமுத்தூர்
35. திரு. கே.ஆர். சின்னராசு	கிருஷ்ணகிரி
36. திரு. எம். சின்னசாமி	கரூர்
37. திரு. என்.எஸ்.வி. சித்தன்	திருமங்கலம்
38. திரு. ஜி. சொக்கலிங்கம்	திருப்போரூர் (செ.வ.)
39. திரு. பி. தனபால்	சங்கரி (செ.வ.)
40. திரு. வி.எம் தேவராஜ்	வேலூர்
41. திரு. கே. தனகோடி தேவர்	முதுகுளத்தூர்
42. திரு. அன்பில் பி. தர்மலிங்கம்	லால்குடி
43. திரு. பி.எஸ். துரைசாமி	பர்கூர்
44. திரு. துரைமுருகன்	இராணிப்பேட்டை

உறுப்பினர் பெயர்	தொகுதியின் பெயர்
45. திரு. பி. துரைராஜ்	சங்கரநாயனார் கோவில் (செ.வ.)
46. திரு. பி. ஈஸ்வரமூர்த்தி என்கிற சொர்ணம்	அம்பாசமுத்திரம்
47. திரு. எஸ். இளையபெருமாள்	எழும்பூர் (செ.வ.)
48. திரு. கே.ஆர். கணபதி	சிதம்பரம்
49. திரு. ஜி. கணேசன்	அச்சரப்பாக்கம் (செ.வ.)
50. திரு. ஐ. கணேசன்	எடப்பாடி
51. திருமதி கோமதி சீனிவாசன்	வலங்கைமான் (செ.வ.)
52. திரு. சி. கோபால்	சோளிங்கர்
53. திரு. கே. கோபாலகிருஷ்ணன்	பெரியகுளம்
54. திரு. ஆர்.டி. கோபாலன்	கம்பம்
55. திரு. எம்.ஆர். கோவேந்தன்	பேராவூரணி
56. திரு. பி. குருசாமி	அந்தியூர் (செ.வ.).
57. திரு. கே.எஸ்.ஜி. ஹாஜா செரீப்	திருவல்லிக்கேணி
58. திரு. ஜே. ஹேமச்சந்திரன்	திருவட்டாறு
59. திரு. கே.உச்சி	கூடலூர்
60. திரு. பி.ஜி. ஜெகதீசன், ஆனூர்	செங்கல்பட்டு
61. திரு. எஸ். ஜெகத்ரட்சகன்	உத்திரமேரூர்
62. திரு. வி.ஆர். ஜெயராமன்	தேனி
63. திரு. எம். ஜான் வின்சென்ட்	நாங்குனேரி
64. திரு. ஏ. கலையரசன்,	நன்னிலம் (செ.வ.)
65. திரு. பி. கலியமூர்த்தி	மங்களூர் (செ.வ.)
66. திரு. கே. காளிமுத்து	திருப்பரங்குன்றம்
67. திரு. எஸ். சுலிதீர்த்தான்	சங்கராபுரம்
68. திரு. கே. கல்லன்	உதகமண்டலம்
69. திரு. கே.வி. கந்தசாமி	கிணத்துக்கடவு
70. திரு. பி. கந்தசாமி	பொங்கலூர்
71. திரு. எம். கண்ணன்	கண்டமங்கலம் (செ.வ)
72. திரு. டி.கே. கபாலி	மைலாப்பூர்
73. டாக்டர் மு. கருணாநிதி	அண்ணாநகர்
74. திரு. வி. கருப்பசாமி பாண்டியன்	பாளையங்கோட்டை
75. திரு. டி. கருப்பையா	குளித்தலை
76. திரு. ஏ.டி.கருப்பையா	வால்பாறை (செ.வ.)
77. திரு. எஸ். கேசவ ஆதித்தன்	திருச்செந்தூர்
78. திரு. என். கிட்டப்பா	மாயவரம்
79. திரு. பி. குழந்தைவேலு	உடுமலைபேட்டை
80. திரு. கோவைதம்பி	பேரூர்
81. திரு. வி. கிருஷ்ணமூர்த்தி	நெல்லிக்குப்பம்
82. திரு. எஸ். கிருஷ்ணமூர்த்தி	ஆண்டிமடம்
83. திரு. ஆர். கிருஷ்ணன்	வாசுதேவநல்லூர் (செ.வ.)
84. திரு. ஜி. கிருஷ்ணராஜ்	சேலம் - 1
85. திரு. கே.ஏ. கிருஷ்ணசாமி	ஆயிரம்விளக்கு
86. திரு. கே.ஜி. கிருஷ்ணசாமி	காங்கேயம்

உறுப்பினர் பெயர்	தொகுதியின் பெயர்
87. திரு. ஏ.டி. குலசேகரன்	சிங்காநல்லூர்
88. திரு. என். குலசேகர பாண்டியன்	வாணியம்பாடி
89. திரு. குமரி அனந்தன்	திருவொற்றியூர்
90. திரு. சி. குப்புசாமி	வந்தவாசி (செ.வ.)
91. திரு. என். குப்புசாமி	மொரப்பூர்
92. திரு. கே. குப்புசாமி	ஒட்டன்சத்திரம்
93. திரு. எம்.எஸ். மாணிக்கம்	வேதாரண்யம்
94. திரு. ஆர். மணிமாறன்	திருப்பூர்
95. திருமதி. மார்க்கரெட் பெலிக்ஸ்	நியமன உறுப்பினர்
96. திரு. டி. மாரிமுத்து	கொளத்தூர் (செ.வ.)
97. திரு. பி. மூக்கையன்	இராஜபாளையம் (செ.வ.)
98. திரு. டி. மோணி	விளவங்கோடு
99. திரு. ஜி. மூர்த்தி	பேரணாம்பட்டு (செ.வ.)
100. திரு. பி. முகமது இஸ்மாயில்	பத்மநாபபுரம்
101. திரு. ஆர்.எஸ். முனிரத்தினம்	கும்மிடிபூண்டி
102. திரு. எம்.பி.முனுசாமி	பாலக்கோடு
103. திரு. பி.முசிறிபுத்தன்	திருச்சிராப்பள்ளி-1
104. திரு. ஆர். முத்தையா	சேடப்பட்டி
105. திரு. எஸ். முத்துகிருஷ்ணன்	கன்னியாகுமரி
106. திரு. இ. முத்துராமலிங்கம்	இராதாபுரம்
107. திரு. எஸ். முத்துசாமி	ஈரோடு
108. திரு. என். முத்துவேல்	வானூர் (செ.வ.)
109. திரு. கே.பி. நாச்சிமுத்து	மேட்டூர்
110. திரு. டி.கே. நல்லப்பன்	பெருந்துறை
111. திரு. பி.எம். நரசிம்மன்	பள்ளிபட்டு
112. திரு. பி.ஜி. நாராயணன்	பவானி
113. திரு. கே. நாராயணசாமி	திருவண்ணாமலை
114. திரு. எஸ். நடராஜன்	தஞ்சாவூர்
115. திரு. ஆர். நவநீதிகிருஷ்ண பாண்டியன்	ஆலங்குளம்
116. திரு. பி. நெடுமாறன்	மதுரை (சென்ட்ரல்)
117. டாக்டர் வி.ஆர். நெடுஞ்செழியன்	திருநெல்வேலி
118. திரு. இ.எஸ்.எம். பக்கீர் முகமது	கும்பகோணம்
119. திரு. கே.பி. பழனியப்பன்	விழுப்புரம்
120. திரு. சி. பழனிமுத்து	ஆத்தூர்
121. திரு. எஸ். பழனிச்சாமி	மேட்டுப்பாளையம்
122. திரு. என். பழனிவேல்	பழனி (செ.வ.)
123. திரு. பம்மல் நல்லதம்பி	தாம்பரம்
124. திரு. பி.எச். பாண்டியன்	சேரன்மாதேவி
125. திரு. கே. பாரமலை	மானாமதுரை (செ.வ.)
126. திரு. பி.என். பரமசிவ கவுண்டர்	பல்லடம்
127. திரு. எஸ். பட்டாபிராமன்	திருவள்ளூர்
128. திரு. ஏ. பெரியசாமி	தாராபுரம் (செ.வ.)
129. திரு. ஆர். பெரியசாமி	தொட்டியம்

உறுப்பினர் பெயர்	தொகுதியின் பெயர்
130. திரு. ஆர்.கே. பெருமாள்	விளாத்திக்குளம்
131. திரு. என். பெருமாள்	வரகூர் (செ.வ)
132. திரு. எம். பிச்சை	அருப்புக்கோட்டை
133. திரு. சி. பொன்னையன்	திருச்செங்கோடு
134. திருமதி.ஏ.எஸ். பொன்னம்மாள்	நிலக்கோட்டை (செ.வ.)
135. திரு. பி. பொன்னுரங்கம்	இராயபுரம்
136. திரு. என்.ஏ. பூங்காவனம்	காட்பாடி
137. திரு. ஜே.சி.டி. பிரபாகரன்	வில்லிவாக்கம்
138. திரு. டி. புருஷோத்தமன்	சைதாப்பேட்டை
139. திரு. ஏ. இரகுமான்கான்	சேப்பாக்கம்
140. திரு. எம்.கே. ராஜமாணிக்கம்	முசிறி
141. திரு. ஆர். ராஜமாணிக்கம்	குத்தாலம்
142. திருமதி டி. ராஜாம்பாள்	தலைவாசல் (செ.வ.)
143. திரு. கே. ராஜாராம்	பனைமரத்துப்பட்டி
144. திரு. எஸ். ராஜாராமன்	பாபனாசம்
145. திரு. டி.ஆர்.ராஜாராம் நாயுடு	தளி
146. திரு. டி. ராஜரத்தினம்	பூந்தமல்லி
147. திரு. வி. ராஜசேகரன்	டாக்டர் இராதாகிருஷ்ணன் நகர்
148. திரு. எஸ்.என். ராஜேந்திரன்	தூத்துக்குடி
149. திரு. எஸ்.எஸ். இராஜேந்திரன்	ஆண்டிப்பட்டி
150. திரு. எம்.ஏ. இராஜகுமார்	மருங்காபுரி
151. திரு. ஜே.எஸ். இராஜு	பெரம்பலூர் (செ.வ.)
152. டாக்டர் எம்.ஜி. இராமச்சந்திரன்	மதுரைமேற்கு
153. திரு. என். இராமச்சந்திரன்	செஞ்சி
154. திரு. கே.கே.எஸ்.எஸ்.ஆர். இராமச்சந்திரன்	சாத்தூர்
155. திரு. எஸ். இராமச்சந்திரன்	பண்ருட்டி
156. திரு. எஸ்.எம். இராமச்சந்திரன்	அண்ணாநகர்
157. திரு. இ. இராமலிங்கம்	காட்டுமன்னார்கோவில் (செ.வ.)
158. டாக்டர் கே.பி. இராமலிங்கம்	ராசிபுரம்
159. திரு. எஸ். இராமலிங்கம்	திருவிடைமருதூர்
160. திரு. கே. ரமணி	கோயம்பத்தூர் கிழக்கு
161. திரு. டி. இராமசாமி	வெள்ளக்கோயில்
162. திரு. எஸ்.என். இராமசாமி	சாத்தான்குளம்
163. திரு. டி. இராமசாமி	இராமநாதபுரம்
164. திரு. இ. இராமசுப்பிரமணியன்	ஸ்ரீவைகுண்டம்
165. திரு. எம். ரங்கநாதன்	குன்னூர் (செ.வ.)
166. திரு. கே. ரங்கசாமி	உளுந்தூர் பேட்டை (செ.வ.)
167. திரு. ஆர். ரங்கசாமி	சத்தியமங்கலம்
168. திரு. எம்.வி. ரத்தினம்	பொள்ளாச்சி
169. திரு. எஸ். ரத்னராஜ்	கொளச்சல்
170. திரு. சி. சபாபதி	அரூர் (செ.வ.)

உறுப்பினர் பெயர்	தொகுதியின் பெயர்
171. டாக்டர் கே. சமரசம்	காவேரிப்பட்டினம்
172. திரு. என். சங்கரய்யா	மதுரை கிழக்கு
173. திருமதி. ஆர். சரோஜா	உப்பிலியாபுரம் (ஆ.வா)
174. திரு. வி. சத்தியமூர்த்தி	கடலாடி
175. திரு. கே. சத்தியசீலன்	மாயவரம் (மயிலாடுதுறை)
176. திரு. கே. சட்டநாத கரையாளர்	தென்காசி
177. திரு. எம். செல்லமுத்து	திருவாரூர் (செ.வ.)
178. திரு. ஏ. செல்வராசன்	துறைமுகம்
179. திரு. எஸ். செம்மலை	தாரமங்கலம்
180. திரு. கே.ஏ. செங்கோடையன்	கோபிசெட்டிபாளையம்
181. திரு. பி.எஸ். சென்னிமலை (எ) கந்தசாமி	அரவங்குறிச்சி
182. திரு. ஏ.எம். சேதுராமன்	ஆற்காடு
183. திரு. ஏ. சாகுல் அமீது	கடையநல்லூர்
184. திரு. ஏ.சி. சண்முகம்	ஆரணி
185. திரு. ஆர். சண்முகம்	திருத்தணி
186. திரு. என். சிவஞானம்	திருவோணம்
187. திரு. எம். சிவபெருமான்	ஓமலூர்
188. திரு. எஸ். சிவப்பிரகாசம்	சேந்தமங்கலம் (ஆ.வா.)
189. திரு. எஸ். சிவராமன்	சின்னசேலம்
190. திரு. எஸ். சிவசாமி	இளையாங்குடி
191. திரு. எஸ்.டி. சோமசுந்தரம்	பட்டுக்கோட்டை
192. திரு. என்.வி.என். சோமு	பூங்காநகர்
193. திரு. கே. சௌந்திரராஜன்	திருச்சிராப்பள்ளி-2
194. திரு. ஆர். சௌந்தரராஜன்	ஸ்ரீரங்கம்
195. திரு. டாக்டர் கே. சௌரிராஜன்	தியாகராயநகர்
196. திரு. ஜி.கே. சுப்பிரமணியன்	பவானிசாகர்
197. திரு. எம். சுப்பிரமணியன்	திருவையாறு
198. திரு. ஓ. சுப்பிரமணியன்	சிவகங்கை
199. திரு. கே.எம்.எஸ். சுப்பிரமணியன்	போடிநாயக்கனூர்
200. திரு. வி. சுப்பிரமணியன்	திருநாவலூர்
201. திரு. பி. சுந்தரம்	திருப்பத்தூர்
202. திரு. எம். சுந்தரம்	ரிசிவந்தியம்
203. திரு. கே.ஆர். சுந்தரம்	குடியாத்தம்
204. திரு. ஆர். சுந்திரமூர்த்தி	முகையூர்
205. திரு. என். சுந்தரராஜ்	திருமயம்
206. திரு. எம். சுந்தரராஜன்	விருதுநகர்
207. திரு. டி. சாமிக்கண்ணு	செங்கம் (செ.வ.)
208. திரு. வி.வி. சாமிநாதன்	புவனகிரி
209. திரு. ஆர். தாமரைக்கனி	ஸ்ரீவில்லிப்புத்தூர்
210. திரு. கே.எம். தங்கமணி	திண்டிவனம்
211. திரு. ஏ. தங்கராஜு	குறிஞ்சிப்பாடி
212. திரு. பி.எம். தங்கவேல்ராஜ்	கிருஷ்ணராயபுரம் (செ.வ.)
213. திரு. பி. தங்கவேலு	ஜெயங்கொண்டம்
214. திரு. ஆர். தவசி	பரமக்குடி (செ.வ.)
215. திரு. பி. தீர்த்தராமன்	பென்னாகரம்
216. திரு. ஆர். திருமன்	ஏற்காடு
217. திரு. பி. திருமாறன்	ஆலங்குடி
218. திரு. எஸ். திருநாவுக்கரசு	அறந்தாங்கி
219. திரு. பி.எஸ். திருவேங்கடம்	கலசப்பாக்கம்
220. திரு. ஆர். தியாகராஜன்	விருதாசலம்
221. திரு. எஸ்.டி. உகம்சந்த்	மதுராந்தகம்
222. திரு. ஆர். உமாநாத்	நாகப்பட்டினம்
223. திரு. பி. உத்திராபதி	திருத்துறைப்பூண்டி (செ.வ.)
224. திரு. வி. வால்மீகி	திருப்பத்தூர்
225. திரு. எம். வரதராஜன்	திண்டுக்கல்
226. திரு. கே.வி. வீரண அம்பலம்	மேலூர்
227. திரு. டி. வீராசாமி	ஒரத்தநாடு
228. திரு. சி.வி. வேலப்பன்	கபிலமலை
229. திரு. ஏ. வெள்ளைச்சாமி	ஆத்தூர்
230. திரு. டி. வெங்கடாரெட்டி	ஓசூர்
231. திரு. பி. வெங்கடசுப்பிரமணியன்	காஞ்சிபுரம்
232. திரு. பி.எம். வெங்கடேசன்	பெரணமல்லூர்
233. திரு. டி. வேணுகோபால்	தண்டராம்பட்டு
234. திரு. என். விஜயபாலன்	பூம்புகார்
235. செல்வி.பி. விஜயலட்சுமி	வீரபாண்டி
236. திரு. பி. விஜயராகவன்	கிள்ளியூர்
237. திரு. ஆர். விஜய ரகுநாத தொண்டைமான்	புதுக்கோட்டை
238. திரு. எம். விஜயசாரதி	அரக்கோணம் (செ.வ.)
239. திரு. எம். வின்சென்ட்	நாகர்கோவில்
240. திரு. ஜி.விஸ்வநாதன்	அணைக்கட்டு
241. திருமதி. டி. யசோதா	ஸ்ரீபெரும்புதூர்

எட்டாவது தமிழ்நாடு சட்டமன்றப் பேரவையின் உறுப்பினர்கள் பட்டியல் (1985-88)

உறுப்பினர் பெயர்	தொகுதியின் பெயர்
1. திரு. எச்.அப்துல் மஜீத்	வாணியம்பாடி
2. திரு. ஏ.கே.ஏ. அப்துல் சமத்	திருவல்லிக்கேணி
3. திரு. எம். ஆபிரகாம்	ஆலந்தூர்
4. திரு. ஆதிமூலம் என்கிற தில்லை காந்தி	ஆண்டிமடம்
5. திரு. எம். ஆனந்தன்	உளுந்தூர்பேட்டை (செ.வ.)
6. திரு. ஜி. அனந்தகிருஷ்ணா	பூந்தமல்லி
7. திரு. கே. அன்பழகன்	ஓமலூர்
8. திரு. பி. அன்பழகன்	இளையான்குடி
9. திரு. க. அன்பழகன்	பார்க் டவுன்
10. திரு. டி. அன்பழகன்	நாட்ராம்பள்ளி
11. திரு. எம். ஆண்டி அம்பலம்	நத்தம்
12. திரு. சி. அரங்கநாயகம்	தொண்டாமுத்தூர்
13. திரு. எ. ஆறுமுகம்	வந்தவாசி (செ.வ.)
14. திரு. சி. ஆறுமுகம்	மதுராந்தகம்
15. திரு. சேலம் எம். ஆறுமுகம்	சேலம் -2
16. திரு. ஏ.எஸ்.எ. ஆறுமுகம்	விருதுநகர்
17. திரு. எச்.ஜி. ஆறுமுகம்	பென்னகரம்
18. திரு. ஆர்.எஸ். ஆறுமுகம்	ஒட்டப்பிடாரம் (செ.வ.)
19. திரு. எ. அருணாசலம்	வரகூர் (செ.வ)
20. திரு. ஆர். அருணாசலம்	நாமக்கல் (செ.வ.)
21. திரு. வி. பாலச்சந்திரன்	பத்மநாபபுரம்
22. திரு. கே. பாலாஜி	காஞ்சிபுரம்
23. திரு. எஸ். பாலகிருஷ்ணன்	மொடக்குறிச்சி
24. திரு. வி. பாலகிருஷ்ணன்	சிவகாசி
25. திரு. எஸ். பாலன்	எழும்பூர் (செ.வ)
26. திரு. கே. பாலசுப்பிரமணியன்	சீர்காழி (செ.வ.)
27. திரு. எஸ். பாலசுப்பிரமணியன்	அம்பாசமுத்திரம்
28. திரு. வி.பி. பாலசுப்பிரமணியன்	வேடசந்தூர்
29. திரு. பரம்பை. எ. பாலுச்சாமி	பரமக்குடி (செ.வ.)
30. திரு. எ. பாலுச்சாமி	நிலக்கோட்டை (செ.வ.)
31. திரு. ஜி.கே.ஜே. பாரதி	திருவொற்றியூர்
32. திரு. எ. சந்திரசேகரன்	சோழவந்தான்
33. திரு. எம். சந்திரசேகரன்	முகையூர்
34. திரு. வி.ஜி. செல்லப்பா	கடலூர்
35. திரு. எம். சின்னகுழந்தை	ஆரணி
36. திரு. கே.ஆர். சின்னராசு	கிருஷ்ணகிரி
37. திரு. மா. சின்னராசு	மேட்டுப்பாளையம்
38. திரு. ஆர். சின்னசாமி	தர்மபுரி
39. திரு. வி.கே. சின்னசாமி	பவானிசாகர்
40. திரு. வி.பி. சிந்தன்	வில்லிவாக்கம்
41. திரு. என்.எஸ்.வி. சித்தன்	திருமங்கலம்
42. திரு. எஸ். டேனியல் ராஜ்	ஸ்ரீவைகுண்டம்
43. திரு. அ. தெய்வநாயகம்	மதுரை சென்ட்ரல்
44. திரு. வி.எம். தேவராஜ்	வேலூர்
45. திரு. பி. தனபால்	சங்கரி (செ.வ.)
46. திரு. துரை அன்பரசன் என்கிற இராமலிங்கம்	நெல்லிக்குப்பம்
47. திரு. துரைகோவிந்தராஜன்	திருவையாறு
48. திரு. துரை கிருஷ்ணமூர்த்தி	தஞ்சாவூர்
49. திரு. துரை இராமசாமி	வெள்ளக்கோயில்
50. திரு. எஸ்.பி. துரைராசு	காரைக்குடி
51. திரு. பரிதி இளம்வழுதி	பெரம்பூர் (செ.வ.)
52. திரு. ஈ.வி.கே.எஸ். இளங்கோவன்	சத்தியமங்கலம்
53. திரு. ஆர். ஈஸ்வரன்	வாசுதேவநல்லூர் (செ.வ.)
54. திரு. கே. எத்திராஜன்	அச்சரப்பாக்கம் (செ.வ.)
55. திரு. ஜி.கே. பிரான்சிஸ்	நியமன உறுப்பினர்
56. திரு. கே.ஆர். கணபதி	சிதம்பரம்
57. திரு. எஸ். ஞானசுந்தரம்	மன்னார்குடி
58. திருமதி கோமதி சீனிவாசன்	வலங்கைமான்
59. திரு. எம்.ஆர். கோவேந்தன்	பேராவூரணி
60. திரு. ஆர். கோவிந்தசாமி	குடியாத்தம்
61. திரு. எஸ். கோவிந்தசாமி	எடப்பாடி
62. திரு. குருசாமி என்கிற அண்ணாதாசன்	திருவெறும்பூர்
63. திரு. ஆர். ஹரிகுமார்	பெரணமல்லூர்
64. திரு. ஜே. ஹேமச்சந்திரன்	திருவட்டார்
65. திரு. கே. உச்சி	கூடலூர்
66. திரு. ஆனூர் ஜி. ஜெகதீசன்	செங்கல்பட்டு
67. திரு. எஸ். ஜெகதீசன்	அரவக்குறிச்சி
68. திரு. எஸ். ஜெயச்சந்திரன்	காட்டுமன்னார்கோயில் (செ.வ.)
69. திரு. வி.ஆர். ஜெயராமன்	தேனி
70. திரு. எம்.ஜான் வின்சென்ட்	நாங்குனேரி
71. திரு. எம். கதிர்வேலு	ராணிப்பேட்டை
72. டாக்டர்.கே. காளிமுத்து	மதுரை கிழக்கு
73. திரு. எஸ். கலிதீர்த்தான்	சங்கராபுரம்
74. திரு. கே. கல்லன்	உதகமண்டலம்
75. திரு. கே.வி. கந்தசாமி	கிணத்துக்கடவு
76. திரு. பி. கந்தசாமி	பொங்கலூர்
77. திரு. கே. கிருஷ்ணமூர்த்தி	கும்பகோணம்
78. திரு. ஜி. கிருஷ்ணராஜ்	சேலம்
79. திரு. கே.ஏ. கிருஷ்ணசாமி	ஆயிரம்விளக்கு
80. திரு. வி.ஆர். கிருஷ்ணசாமி	அணைக்கட்டு
81. திரு. எஸ். குமரகுருபர ராமநாதன்	விளாத்திக்குளம்
82. டாக்டர் டி. குமாரதாஸ்	கிள்ளியூர்
83. திரு. குமரி அனந்தன்	ராதாபுரம்
84. திரு. கே. குப்புசாமி	ஒட்டன்சத்திரம்
85. திரு. வி. குப்புசாமி	செய்யார்

உறுப்பினர் பெயர்	தொகுதியின் பெயர்
86. திருமதி.பி. லட்சுமி	அவினாசி
87. திரு. எஸ். மாதவன்	திருப்பத்தூர் (ப.பொ) மாவட்டம்
88. திரு. அ. மலர்மன்னன்	திருச்சிராப்பள்ளி-1
89. திரு. எஸ்.பி. மணவாளன்	திருப்பத்தூர் (வடஆற்காடு)
90. திரு. எம். மணிமாறன்	நன்னிலம் (செ.வ.)
91. திரு. நாஞ்சில் கி. மனோகரன்	புரசைவாக்கம்
92. திரு. டி.என்.ஜி.ஏ. மனோகரன்	திருநாவலூர்
93. திரு. எம். மாரிமுத்து	திருப்பரங்குன்றம்
94. திரு. டி. மாரிமுத்து	கொளத்தூர் (செ.வ.)
95. டாக்டர் என். மாசிலாமணி	ஜெயம்கொண்டான்
96. திரு. யு.பி. மாதையன்	அந்தியூர் (செ.வ.)
97. திரு. எம். மீனாட்சிசுந்தரம்	வேதாரண்யம்
98. திரு. ஜே. முகமதுகனி	புதுக்கோட்டை
99. டாக்டர். டி. முகமது சலீம்	பெரியகுளம்
100. திரு. ஆர்.எஸ். முனிரத்தினம்	கும்மிடிப்பூண்டி
101. திரு. கே. முருகன்	செய்யூர்
102. திரு. டி.என். முருகானந்தம்	செஞ்சி
103. திரு. பி. முசிறிபுத்தன்	குளித்தலை
104. திரு. ஆர். முத்தையா	சேடப்பட்டி
105. திரு. எஸ். முத்துசாமி	ஈரோடு
106. திரு. பொன். முத்துராமலிங்கம்	மதுரைமேற்கு
107. திரு. பி.கே.எம். முத்துராமலிங்கம்	உசிலம்பட்டி
108. திரு. கே. முத்துவேல்	முதுகுளத்தூர்
109. திரு. கே.பி. நாச்சிமுத்து	மேட்டூர்
110. டாக்டர்.கே. நல்லமுத்து	பெரம்பலூர் (செ.வ.)
111. திரு. என். நல்லுசாமி	திருச்சிராப்பள்ளி - 2
112. திரு. பி.எம். நரசிம்மன்	பள்ளிபட்டு
113. திரு. கே. நரசிம்மபல்லவன்	உத்திரமேரூர்
114. திரு. பி.ஜி. நாராயணன்	பவானி
115. திரு. எஸ். நாராயணன்	திருநெல்வேலி
116. திரு. ஆ. நடராசன்	பேரூர்
117. டாக்டர் இரா. நெடுஞ்செழியன்	ஆத்தூர்
118. திரு. டி. பழனி	ஆற்காடு
119. திரு. சி. பழனிமுத்து	ஆத்தூர்
120. திரு. கே.சி. பழனிசாமி	காங்கேயம்
121. திரு. வி.எஸ். பஞ்சவர்ணம்	அருப்புக்கோட்டை
122. திரு. பி.எச். பாண்டியன்	சேரன்மாதேவி
123. திரு. எம். பாண்டுரங்கன்	கலசபாக்கம்
124. திரு. பாப்பா சுப்பிரமணியன்	குத்தாலம்
125. திரு. க. பாரமலை	மானாமதுரை (செ.வ.)
126. திரு. பி.என். பரமசிவன்	பல்லடம்
127. திரு. எஸ். பட்டாபிராமன்	திருவள்ளூர்
128. திரு. ஏ. பெரியசாமி	தர்மபுரி (செ.வ.)
129. திரு. ஆர். பெரியசாமி	தொட்டியம்

உறுப்பினர் பெயர்	தொகுதியின் பெயர்
130. திரு. டி. பெருமாள்	கடயநல்லூர்
131. திரு. க. பெருமாள் பிள்ளை	கன்னியாகுமரி
132. திரு. அ. பிரணவநாதன்	கடலாடி
133. திரு. எம். பிச்சை	அருப்புக்கோட்டை
134. திரு. சி. பொன்னையன்	திருச்செங்கோடு
135. திருமதி ஏ. எஸ். பொன்னம்மாள்	பழனி (செ.வ)
136. திரு. பி. பொன்னுரங்கம்	ராயபுரம்
137. திரு. டாக்டர் ஏ. பொன்னுசாமி	பெருந்துறை
138. திரு. அ. பிரேம்குமார்	திண்டுக்கல்
139. திரு. எஸ். புருஷோத்தமன்	அரியலூர்
140. திரு. டி. புஷ்பராஜ்	திருமயம்
141. திரு. ஜி. ரகுபதி	காட்பாடி
142. திரு. அ. இரகுமான்கான்	சேப்பாக்கம்
143. திரு. ஜே. ராஜாபாபு	போரூர்
144. திருமதி.தா. இராசாம்பாள்	தலைவாசல் (செ.வ.)
145. திரு. எம். ராஜாங்கம்	திருவிடைமருதூர்
146. திரு. கே. ராஜாராம்	பனமரத்துப்பட்டி
147. திரு. எஸ். ராஜாராமன்	பாபநாசம்
148. திரு. எல்ல. ராஜமாணிக்கம்	தாம்பரம்
149. திரு. ஆர். இராஜமாணிக்கம்	அரூர் (செ.வ.)
150. திரு. எப்.எம். இராஜரத்தினம்	குளச்சல்
151. திரு. எம். ராஜரத்தினம் என்கிற மணி	விழுப்புரம்
152. திரு. எஸ்.என். ராஜேந்திரன்	தூத்துக்குடி
153. திரு. வி.கே. ராஜு	அரக்கோணம் (செ.வ.)
154. திரு. கே.கே.எஸ்.எஸ்.ஆர். இராமச்சந்திரன்	சாத்தூர்
155. திரு. கே.எஸ்.எம்.இராமச்சந்திரன்	போடிநாயக்கனூர்
156. டாக்டர்.எம்.ஜி. இராமச்சந்திரன்	ஆண்டிப்பட்டி
157. திரு. பி.என். இராமச்சந்திரன்	பட்டுக்கோட்டை
158. திரு. எஸ். இராமச்சந்திரன்	பண்ருட்டி
159. திரு. எஸ்.எம். இராமச்சந்திரன்	அண்ணாநகர்
160. திரு. எம்.என். ராமஜெயம்	வானூர் (செ.வ.)
161. டாக்டர்.கே.பி. இராமலிங்கம்	ராசிபுரம்
162. திரு. கே. ராமன்	ராஜபாளையம் (செ.வ.)
163. திரு. எம். இராமநாதன்	மேற்கு கோயம்புத்தூர்
164. திரு. கே. ரமணி	கிழக்கு கோயம்புத்தூர்
165. திரு. எஸ்.என். ராமசாமி	சாத்தான்குளம்
166. திரு. டி. ராமசாமி	ராமநாதபுரம்
167. திரு. ஏ.எஸ். ரவீந்திரன்	திருவண்ணாமலை
168. திரு. எம்.வி. ரத்தினம்	பொள்ளாச்சி
169. திரு. எஸ். ரத்தினவேலு	முசிறி
170. திரு. ஆர். ரெங்கசாமி	கோவில்பட்டி
171. திரு. எஸ். ரெத்தினராஜ்	நாகர்கோவில்
172. திரு. சைதை. சா. துரைசாமி	சைதாப்பேட்டை
173. டாக்டர் கே. சமரசம்	காவேரிப்பட்டினம்

உறுப்பினர் பெயர்	தொகுதியின் பெயர்
174. திரு. எஸ். சங்கரலிங்கம்	சங்கரநாயனார் கோவில் (செ.வ.)
175. திருமதி. ஆர். சரோஜா	உப்பிலியாபுரம் (செ.வ)
176. திரு. கே.பி. சேகர் என்கிற குலசேகரன்	பொன்னேரி (செ.வ.)
177. திரு. எம். செல்லமுத்து	திருவாரூர் (செ.வ.)
178. திரு. அ. செல்வராசன்	துறைமுகம்
179. திரு. எஸ். செம்மலை	தாரமங்கலம்
180. திரு. ஆர். செங்காளியப்பன்	சிங்காநல்லூர்
181. திரு. கே.ஏ. செங்கோட்டையன்	கோபிசெட்டிபாளையம்
182. திரு. பி. செங்கோட்டையன்	கபிலர்மலை
183. திரு. வி.எஸ்.டி. சம்சுல் ஆலம்	பாளையங்கோட்டை
184. திரு. என். சண்முகம்	சோளிங்கர்
185. திரு. ப.உ. சண்முகம்	மேல் மலையனூர்
186. திரு. ஆர். சண்முகம்	திருத்தணி
187. திரு. ஒய். சண்முகம்	திருப்பத்தூர்
188. திரு. எம். சண்முகையா பாண்டியன்	ஆலங்குளம்
189. திரு. என். சிவஞானம்	திருவோணம்
190. திரு. அ. சிவகுமார்	சமயநல்லூர் (செ.வ.)
191. திரு. எம். சிவகுமார்	குன்னூர் (செ.வ.)
192. திரு. எஸ். சிவபிரகாசம்	சேந்தமங்கலம் (ஆ.வ)
193. திரு. எஸ். சிவராஜ்	ரிஷிவந்தியம்
194. திரு. எஸ். சிவராமன்	சின்னசேலம்
195. திரு. கே. சோலைராஜ்	மருங்காபுரி
196. திரு. கே. சொர்ணலிங்கம்	திரவாடனை
197. திரு. ஆர். சௌந்திரராஜன்	ஸ்ரீரங்கம்
198. டாக்டர்.கே. சௌரிராஜன்	தியாகராய நகர்
199. திரு. கே. சுப்பராயன்	திருப்பூர்
200. திரு. என். சுப்பராயர்	கம்பம்
201. திரு. உ. சுப்பிரமணியன்	சிவகங்கை
202. திரு. வி. சுப்பிரமணியன்	கண்டமங்கலம் (செ.வ.)
203. திரு. எஸ்.ஆர். சுப்பிரமணிய ஆதித்தன் என்கிற சுப்பிரமணியன்	திருச்செந்தூர்
204. திரு. மா. சுந்தரதாஸ்	விளவங்கோடு
205. திரு. டி. சுவாமிக்கண்ணு	செங்கம் (செ.வ.)
206. திரு. வி.வி. சுவாமிநாதன்	புவனகிரி
207. திரு. இரா. தாமரைக்கனி	ஸ்ரீவில்லிப்புத்தூர்
208. திரு. கே. தமிழரசன்	பேரணாம்பேட் (செ.வ.)
209. திரு. வி. தமிழ்மணி	திருப்போரூர் (செ.வ)
210. திரு. திண்டிவனம் கே.எம். தங்கமணி	திண்டிவனம்
211. திரு. எம். தங்கமணி	மாயூரம்
212. திரு. ஏ. தங்கராசு	குறிஞ்சிப்பாடி
213. திரு. எஸ். தங்கராஜு	மங்களூர் (செ.வ.)
214. திரு. வி. தங்கவேலு	வால்பாறை (செ.வ.)
215. திரு. பி.எம். தங்கவேலு	கிருஷ்ணராயபுரம் (செ.வ.)
216. திரு. டி. தீர்த்தகிரி கவுண்டர்	மொரப்பூர்
217. திரு. பி. தீர்த்தராமன்	பாலக்கோடு
218. திரு. ஆர். தியாகராஜன்	விருத்தாசலம்
219. திரு. பி.ஆர். திருஞானம்	ஏற்காடு (ஆ.வா)
220. திரு. எஸ். திருமலைசாமி கவுண்டர்	உடுமலைபேட்டை
221. திரு. எஸ். திருநாவுக்கரசு	அறந்தாங்கி
222. திரு. பி. உத்திராபதி	திருத்துறைப்பூண்டி
223. திரு. கே. வடிவேல்	கரூர்
224. திருமதி.பி. வளர்மதி	மைலாப்பூர்
225. திரு. ஜி. வீரைய்யன்	நாகப்பட்டினம்
226. திரு. கே.வி. வீரணம்பலம்	மேலூர்
227. திரு. ஆர்.எம். வீரப்பன்	திருநெல்வேலி
228. திரு. டி. வீராசாமி	ஒரத்தநாடு
229. திரு. கூடலூர் எ.வ. வேலு	தண்டராம்பட்டு
230. திரு. எஸ். வேணுகோபால்	டாக்டர் ராதாகிருஷ்ண நகர்
231. திரு. கே.வி. வேணுகோபால்	தளி
232. திரு. எ. வெங்கடாச்சலம்	ஆலங்குடி
233. திரு. கே. வெங்கடாசலம்	லால்குடி
234. திரு. டி.எம். வெங்கடாசலம்	பர்கூர்
235. திரு. டி.ஆர். வேங்கடரமணன்	தென்காசி
236.திரு. டி. வெங்கடரெட்டி	ஓசூர்
237. திரு. என். விஜயபாலன்	பூம்புகார்
238. திருமதி. பி. விஜயலட்சுமி பழனிசாமி	வீரபாண்டி
239. திருமதி. டி. யசோதா	ஸ்ரீபெரும்புதூர் (செ.வ.)

(ஐ) தமிழ்நாட்டில் குடியரசுத் தலைவர் ஆட்சி நடைபெற்ற காலங்கள்

1. *1976*-ஆம் ஆண்டு சனவரித் திங்கள் *31*-ஆம் நாள் முதலாவ தாகப் பிறப்பிக்கப்பட்டது. *1977*-ஆம் ஆண்டு ஜுன் திங்கள் *30*-ஆம் நாளன்று முடிவுற்றது.

2. *1980*-ஆம் ஆண்டு பிப்ரவரித் திங்கள் *17*-ஆம் நாள் இரண்டாவது முறையாகப் பிறப்பிக்கப்பட்டது. *1980*-ஆம் ஆண்டு ஜுன் திங்கள் *9*-ஆம் நாளன்று முடிவுற்றது.

3. *1988*-ஆம் ஆண்டு சனவரித் திங்கள் *30*-ஆம் நாளன்று மூன்றாவது தடவையாகப் பிறப்பிக்கப்பட்டு, *1989*-ஆம் ஆண்டு சனவரித் திங்கள் *27*-ஆம் நாளன்று முடிவுற்றது.

தமிழ்நாடு ஆவணக்காப்பக நூலகம்
சென்னை-600 008.

தமிழரசு அச்சகம், சென்னை-600 002

பேரவைத் தலைவர் பீடம்

சமன்செய்து சீர்தூக்குங் கோல்போல் அமைந்தொருபால்
கோடாமை சான்றோர்க் கணி.

- திருக்குறள்